



السجل البيئي لكلية الزراعة - جامعة كفر الشيخ ٢٠١٤ - ٢٠١٥ م

جامعة كفر الشيخ

كلية الزراعة



السجل البيئي

لكلية الزراعة - جامعة كفر الشيخ



٢٠١٤ - ٢٠١٥



قطاع خدمة المجتمع وتنمية البيئة - كلية الزراعة - جامعة كفر الشيخ ٣٣٥١٦ - كفر الشيخ تليفاكس: +٢٠٤٧٩١٠٢٩٣٠

Community service and environmental development sector, Fac. of Agric. Kafrelsheikh Univ., 33516 Kafrelsheikh, Egypt.

Telefax : +20479102930

E-Mail: dr_atef_salem@yahoo.com

(١)



كلمة أ. د/ نائب رئيس الجامعة لشئون خدمة المجتمع وتنمية البيئة

إن المحافظة على بيئة نظيفة وتنميتها يحتاج إلى دور فعال وتكاتف كل أفراد المجتمع والمؤسسات والمنظمات والجامعات والمراكز البحثية. ويقوم قطاع خدمة المجتمع وتنمية البيئة بالجامعة بالإهتمام بالمجتمع الجامعي والحفاظ على البيئة الداخلية والخارجية للجامعة عن طريق الإدارات البيئية بالكليات وإشراف السادة وكلاء الكليات لشئون خدمة المجتمع وتنمية البيئة ولذلك يعتبر من المهم أن يولي الإدارة العامة للجامعة سجل بيئي للمساعدة في تقييم وتطوير وتحديث ومتابعة إنجاز الأعمال على أكمل وجه. ويعتبر السجل البيئي لأي منشأة أو الأداة أو الوسيلة العلمية التي يمكن بها التعرف على البيئة الداخلية للمنشأة للمساعدة في وضع الخطط والحلول العاجلة والأجلة لمجابهة الأزمات والوارث المحتملة وكيفية الحفاظ على الأرواح والمنشآت داخل الكلية أو الجامعة والحفاظ على السلامة والصحة وتأمين بيئة العمل ، كما يهدف وجود السجل البيئي لأي منشأة إلى التحديث والتطوير المستمر لها مما يؤدي إلى خدمة المجتمع وتنمية البيئة وذلك لتحقيق أهداف الجامعة في متابعة منشأتها الجامعية. والله ولي التوفيق

(أ.د/ علي أحمد أبو شوشه)
نائب رئيس الجامعة لشئون
خدمة المجتمع وتنمية البيئة



كلمة أ.د/ عميد الكلية

يهدف السجل البيئي لكلية الزراعة جامعة كفر الشيخ إلى توضيح المعالم الرئيسية لكلية من حصر شامل لمباني الكلية وما تحتويه من من مدرجات ومعامل بحثية وعلمية للطلاب والأقسام العلمية المختلفة ومزارع وذلك لتوفير بيئة بحثية متميزة قادرة على خدمة الطلاب والمجتمع والبيئة ، حيث يوجد مركز للتجارب والبحوث الزراعية بالكلية لتقديم الإستشارات والبرامج العلمية والبحثية مع إيجاد حلول إبتارية للمشاكل التي تواجه العاملين في مجالات الإنتاج الزراعي والحيواني والداخلي والسمكي والتصنيع الغذائي وكذلك مشلات التلوث البيئي بمحافظة كفر الشيخ من خلال خبرات السادة أعضاء هية التدريس بالأقسام العلمية ذات التخصصات المختلفة بالكلية .
مع جزيل شكري وتقديري لكل من شار في عمل هذا السجل البيئي بالكلية.

والله ولي التوفيق

(أ.د/ عاطف يوسف سالم)
عميد الكلية

جامعة كفر الشيخ
Kafrelsheikh University

كلمة شكر

بعد حمد الله رب العالمين على توفيقه لإعداد السجل البيئي لكلية أود أن أتقدم بأسمى آيات الشكر والتقدير للسيد الأستاذ الدكتور/ **عاطف يوسف سالم** عميد الكلية على ثقته وتشريفه وتكليفه لي بإعداد أول سجل بيئي للكلية ٢٠١٤/٢٠١٥ ، كما أتوجه بالشكر للسادة وكلاء الكلية على دعمهم وتشجيعهم وتقديم جميع التسهيلات لي لإنجاز هذا العمل ، والشكر موصول للسادة رؤساء الأقسام والسادة أعضاء هيئة التدريس بالكلية والسادة مديري الوحدات والسيد أمين الكلية والسادة رؤساء الأقسام الإدارية والعاملين على إمدادهم بجميع المعلومات اللازمة لإنجاز وإعداد هذا السجل. وأتمنى أن يحوز هذا السجل إعجاب الجميع وإني أعتر عن أي نقص أو نسيان أي شيء بدون قصد. وفقنا الله جميعاً لرفعة كليتنا وجامعتنا حتى تساهم بالصورة اللائقة لخدمة المجتمع والتنمية البيئية المستدامة.

وعلى الله قصد السبيل
أ.د. السيد بلال عبد المنطلب بلال



رقم الصفحة	الموضوع	م
٧	السجل البيئي لكلية	١
٧	معلومات عامة عن الكلية	٢
٧	التوصيف العام للمنشأة	٣
٨	خريطة المنشأة (كلية الزراعة)	٤
٩	بيانات وصفية لكلية الزراعة جامعة كفر الشيخ	٥
١١	أهمية وجود كلية الزراعة في المحافظة	٦
١٢	نبذة تاريخية عن كلية الزراعة جامعة كفر الشيخ	٧
١٤	إدارة الكلية	٨
١٥	بيان تفصيلي بمباني الكلية	٩
١٧	قطاع الكلية لشئون خدمة المجتمع وتنمية البيئة	١٠
١٨	مباني الكلية	١١
١٨	مبنى أ (المبنى الرئيسي)	١٢
٢١	مبنى ب (مبنى مجمع المعامل)	١٣
٢٣	القاعات والمعامل الدراسية وتناسبها مع أعداد الطلاب والجداول الدراسية	١٤
٢٦	الأقسام العلمية بالكلية	١٥
٢٧	أعضاء هيئة التدريس والهيئة المعاونة	١٦
٣١	طلاب مرحلة البكالوريوس	١٧
٣٢	البرامج الدراسية التي تقدمها الكلية	١٨
٣٣	المقررات الدراسية لمرحلتى البكالوريوس والدراسات العليا	١٩
٣٥	طلاب الدراسات العليا	٢٠
٣٦	إحصائية بعدد العاملين والموظفين بالكلية	٢١
٣٧	نسبة أعضاء هيئة التدريس والجهاز الإداري إلى عدد طلاب البكالوريوس والدراسات العليا بالكلية خلال عام ٢٠١٢/٢٠١٣م	٢٢
٣٨	الخدمات والأنشطة الطلابية التي تقدمها إدارة رعاية الشباب	٢٣
٤٣	الهيكل التنظيمي لكلية الزراعة جامعة كفر الشيخ	٢٤
٤٤	وحدة ضمان الجودة	٢٥
٥٧	مبنى ج (مبنى مزرعة الإنتاج الحيواني الداجني ومعامل وصوب قسم النبات الزراعي)	٢٦
٥٧	مبنى الإنتاج الحيواني	٢٧
٥٩	مبنى الإنتاج الداجني	٢٨
٦٠	مبنى معامل وصوب قسم النبات الزراعي	٢٩
٦٣	بيان عن مزرعة الجامعة	٣٠
٦٤	مزرعة المحاصيل	٣١
٦٤	مزرعة قسم البساتين	٣٢
٦٩	منحل الكلية	٣٣
٦٩	وحدة الخدمات الإلكترونية	٣٤
٨١	المشاركة المجتمعية وتنمية البيئة	٣٥
٨٨	مركز التجارب والبحوث الزراعية	٣٦
٩٣	وحدة إدارة الأزمات والكوارث	٣٧
٩٦	الإحتياطات الأمنية ضد الحرائق ومكافحتها بكلية الزراعة	٣٨
٩٦	المبنى أ (المبنى الرئيسي)	٣٩
٩٧	المبنى ب (مجمع المعامل)	٤٠
٩٨	مبنى ج (مبنى مزرعة الإنتاج الحيواني الداجني ومعامل وصوب قسم النبات الزراعي)	٤١

قطاع خدمة المجتمع وتنمية البيئة - كلية الزراعة - جامعة كفر الشيخ ٣٣٥١٦ - كفر الشيخ تليفاكس: +٢٠٤٧٩١٠٢٩٣٠

Community service and environmental development sector, Fac. of Agric. Kafrelsheikh Univ., 33516 Kafrelsheikh, Egypt.

Telefax : +20479102930

E-Mail: dr_atef_salem@yahoo.com

٩٨	مبنى الإنتاج الحيواني	٤٢
٩٨	مبنى معامل وصوب قسم النبات الزراعي	٤٣
٩٩	مبنى الانتاج الداجني	٤٤
٩٩	خطة الإخلاء	٤٥
٩٩	المبنى أ (المبنى الرئيسي)	٤٦
٩٩	المبنى ب (مجمع المعامل)	٤٧
٩٩	مبنى ج (مبنى مزرعة الإنتاج الحيواني الداجني ومعامل وصوب قسم النبات الزراعي)	٤٨
٩٩	خطة الإطفاء	٤٩
٩٩	المبنى أ (المبنى الرئيسي)	٥٠
١٠٠	المبنى ب (مجمع المعامل)	٥١
١٠٠	مبنى ج (مبنى مزرعة الإنتاج الحيواني الداجني ومعامل وصوب قسم النبات الزراعي)	٥٢
١٠٠	مبنى الإنتاج الحيواني	٥٣
١٠٠	مبنى معامل وصوب قسم النبات الزراعي	٥٤
١٠٠	مبنى الانتاج الداجني	٥٥
١٠١	خطة التصرف وقت الأزمات	٥٦
١٠٢	إحصائية بالمعدات الخاصة بالاطفاء بمباني كلية الزراعة ٢٠١٤ / ٢٠١٥	٥٧
١٠٣	الإجراءات الأساسية لتحقيق مبادئ الصحة والسلامة والأمان داخل المؤسسة التعليمية وملحقاتها	٥٨
١٠٦	المياه	٥٩
١٠٦	الطاقة	٦٠
١٠٦	القوانين والتشريعات التي تخضع لها المنشأة	٦١
١٠٦	العيادة الطبية	٦٢
١٠٧	التلوث البيئي ومعالجته	٦٣
١١٧	تقرير وخطة الصيانة	٦٤
١١٨	الرسوم الهندسية	٦٥

السجل البيئي لكلية

معلومات عامة عن الكلية

جامعة كفر الشيخ	إسم الجامعة
كلية الزراعة	إسم الكلية
شارع الجيش ٣٣٥١٦ - كفر الشيخ ، مصر	العنوان
أ.د. عاطف يوسف سالم	إسم المسئول المختص بشئون خدمة المجتمع وتنمية البيئة
عميد الكلية	وظيفته
من يناير ٢٠١٤ حتى الآن	الفترة الزمنية المغطاة بالبيانات الحالية

التوصيف العام للمنشأة

القطاع الزراعي - التعليم الزراعي	القطاع التابع لها
١٣	عدد الأقسام
١٢٤٧	عدد الطلاب
١٧٨	عدد العاملين والموظفين
٢٨٩	عدد أعضاء هيئة التدريس والهيئة المعاونة

قطاع خدمة المجتمع وتنمية البيئة - كلية الزراعة - جامعة كفر الشيخ ٣٣٥١٦ - كفر الشيخ تليفاكس: +٢٠٤٧٩١٠٢٩٣٠

Community service and environmental development sector, Fac. of Agric. Kafrelsheikh Univ., 33516 Kafrelsheikh, Egypt.

Telefax : +20479102930

E-Mail:dr_atef_salem@yahoo.com

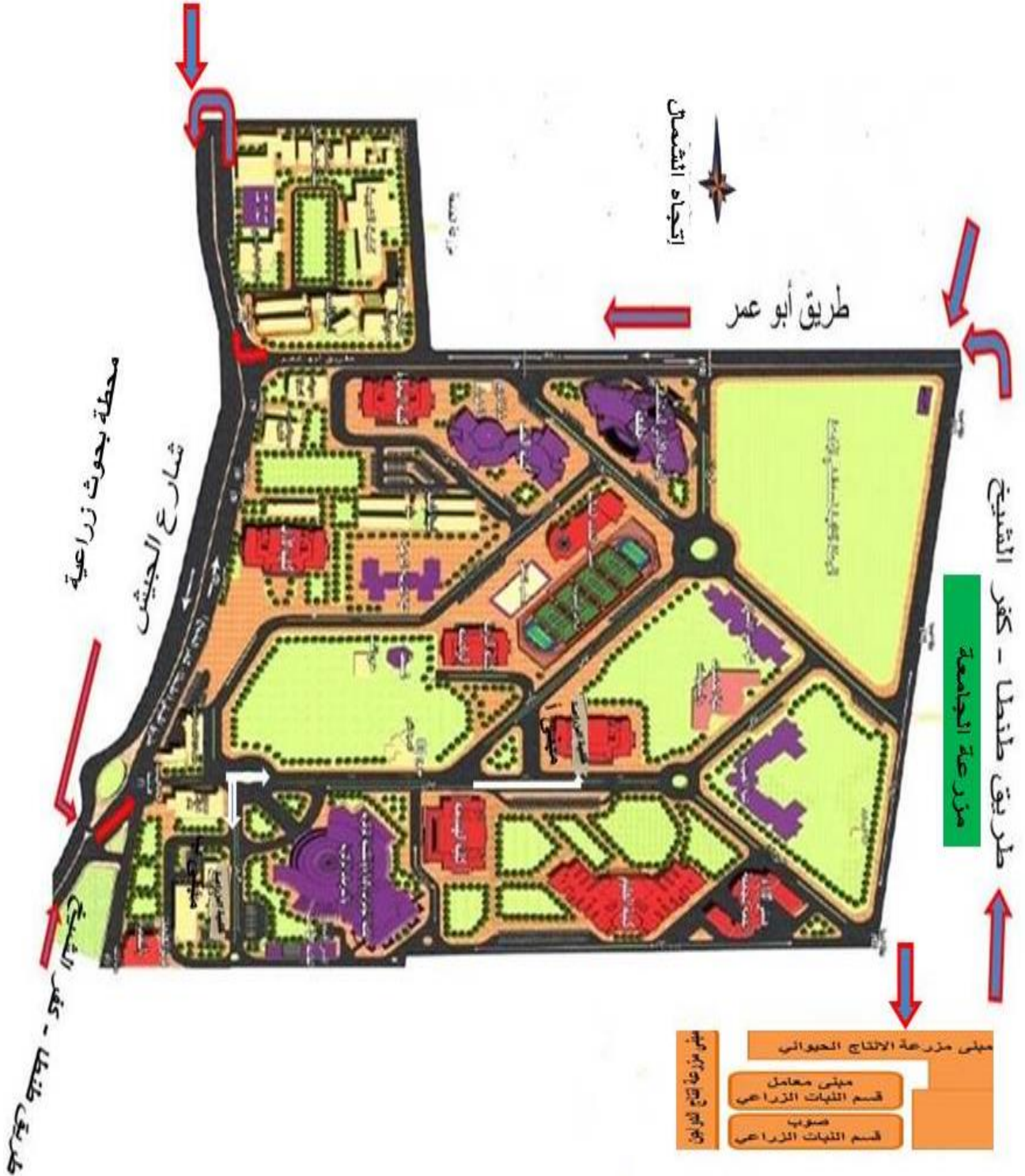

خريطة المنشأة (كلية الزراعة)

قطاع خدمة المجتمع وتنمية البيئة - كلية الزراعة - جامعة كفر الشيخ ٣٣٥١٦ - كفر الشيخ تليفاكس: +٢٠٤٧٩١٠٢٩٣٠
Community service and environmental development sector, Fac. of Agric. Kafrelsheikh Univ., 33516 Kafrelsheikh,
Egypt.

Telefax : +20479102930

E-Mail: dr_atef_salem@yahoo.com

- تحتل المحافظة الترتيب الرابع بين محافظات جمهورية مصر العربية من حيث كل من مساحة الأرض الزراعية والمساحة المحصولية بها.
- تبلغ المساحة المحصولية بها نحو ١١٠ ألف فدان ، تمثل نحو ٧,٠٣% من إجمالي المساحة المحصولية في جمهورية مصر العربية عام ٢٠٠٩م.
- تحتل المحافظة المرتبة الأولى علي مستوي الجمهورية في الإنتاج السمكي حيث تنتج نحو ١٨.٨٧% من إجمالي المصيد من المصادر الطبيعية (إنتاج بحيرات وبحار الجمهورية ونهر النيل) ، ونحو ٤١.٣٥% من إجمالي المصيد من المصادر الطبيعية والاستزراع السمكي - إجمالي انتاج الاسماك في مصر.
- تتسم المحافظة باحتلالها مركزا متقدما من حيث الكمية المنتجة ، والإنتاجية الإغلاية لكثير من المحاصيل الزراعية مثل بنجر السكر (المرتبة الأولى علي محافظات مصر ٣٥.٢% من إجمالي المساحة و ٣٥.٨% من الانتاج) والأرز والقطن (الثانية ٢٣.٧١% ، ٢٣.١٤% و ٢٤.٨٣% ، ٢٣.٨١% علي التوالي) ، والقمح (الرابعة).
- يوجد بالمحافظة أعدادا كبيرة من الثروة الحيوانية (نحو ١٨٠ ألف بقرة، ١٢٨ ألف جاموسة ، ١٣٦ ألف رأس من الأغنام والماعز، ونحو ٩٧ مليون رأس من الدجاج والرومي) .
- يوجد بالمحافظة أكبر مصنع لإنتاج السكر من بنجر السكر علي مستوي الجمهورية ، ومصنع للصابون والزيوت ، فضلا عن المنطقتين الصناعيتين بباطيم ومطوبس.

البيانات الوصفية

- **إسم المؤسسة:** كلية الزراعة
- **نوع المؤسسة:** كلية
- **إسم الجامعة:** جامعة كفر الشيخ
- **نوع الجامعة:** حكومية
- **تاريخ التأسيس:** ١٩٦٩/٧/١م
- **مدة الدراسة:** أربع سنوات
- **لغة الدراسة:** العربية
- **موقع الكلية:** تقع كلية الزراعة داخل سور مجمع الكليات بجامعة كفر الشيخ.

أهمية وجود كلية الزراعة في المحافظة

- النهوض بالتعليم الزراعي لمقابلة احتياجات السوق من الأيدي المدربة والمهارات القادرة علي تنمية القطاع الزراعي وتوفير الأمن الغذائي للمحافظة ولمصر.
- وجود بعض معاهد البحوث الزراعية بالمحافظة يتطلب - ضمن ما يتطلب - ضرورة تدعيم التعليم الجامعي الزراعي و تخريج كوادر بحثية مؤهلة ، ومنح الدرجات العلمية الزراعية.
- تلعب الكلية دوراً هاماً في تنمية مجتمع المحافظة بما فيه من تنوع بيئي (صناعات صغيرة، محمية طبيعية ، بحيرة البرلس، مزارع سمكية ، المشاركة في تنمية المجتمعات الريفية.... الخ).
- اتساع أرجاء المحافظة وتنوع خصائص ودرجات تربتها من شأنه ضرورة إقامة مراكز بحثية وامتدادات للكلية في مناطق متفرقة من المحافظة لرفع مستوي الانتاجية الأرضية الزراعية بها.
- المشاركة في تنمية المجتمعات الريفية اجتماعيا وإقتصاديا ، وتنفيذ بعض البرامج والخطط التنموية.
- تحقيق الاستقرار الأسري وخفض تكاليف التعليم والمعيشة بالتحاق أعداد من الطلاب بالكلية.
- تحقيق رسالة الكلية بتخريج طلاب قادرين علي المنافسة في سوق العمل ، و اجراء البحوث العلمية ، وحل المشكلات المجتمعية ، وبالتالي تحقيق التنمية .
- تلعب الكلية دوراً هاماً في رصد مشاكل التلوث البيئي الناجم عن التلوث بالمخلفات والملوثات بكافة أشكالها التي التي تؤثر على البيئة المحيطة والتي تؤثر بالسلب على الكائنات المحيطة بكافة أشكالها أيضا.
- تلعب الكلية دوراً هاماً في معالجة التلوث البيئي الناجم عن المخلفات والملوثات بكافة أشكالها التي التي تؤثر على البيئة المحيطة والتي تؤثر بالسلب على الكائنات المحيطة بكافة أشكالها أيضا.
- تلعب الكلية دوراً هاماً في تدوير المخلفات للأغراض الصناعية.
- تلعب الكلية دوراً هاماً في التغلب على مشكلة البطالة بإيجاد حلول غير تقليدية.
- تلعب الكلية دوراً هاماً في التغلب على مشكلة الفقر المائي المتوقع وكذلك مشاكل الطاقة.
- تلعب الكلية دوراً هاماً في المشروعات القومية الكبرى وخلق الوضع التنافسي والحراك المجتمعي.
- تلعب الكلية دوراً هاماً في الفترة المستقبلية في أن يكون الطالب والشباب والمزارع مبتكرا ومدربا.

نبذة تاريخية عن كلية الزراعة جامعة كفر الشيخ

تعد كلية الزراعة أقدم كليات جامعة كفر الشيخ ، حيث بدأت نواة الكلية بإنشاء المعهد العالي الزراعي عام ١٩٥٧م بمدينة كفر الشيخ ، وكان تابعا لوزارة التعليم العالي ، والذي تحول في ١٩٦٩/٧/١م بالقرار الجمهوري رقم ١٠٨٨ لسنة ١٩٦٩م الى كلية للزراعة تتبع جامعة الإسكندرية ، وفي عام ١٩٧٢م بصدر قانون تنظيم الجامعات المصرية رقم ٤٩ لسنة ١٩٧٢م أنشئت جامعة وسط الدلتا واستقلت الكلية عن جامعة الإسكندرية ، و انضمت إلي جامعة وسط الدلتا ، وفي عام ١٩٧٣م تحول مسمى الجامعة إلي جامعة طنطا ، وتم انشاء فرع كفر الشيخ عام ١٩٨٣م وكانت كلية الزراعة هي اللبنة الاولى في هذا الفرع ، ثم صدر القرار الجمهوري رقم ١٢٩ لعام ٢٠٠٦م بتاريخ ٢٠٠٦/٤/١٩م بإنشاء جامعة كفر الشيخ في ٢٠٠٦ / ٨ / ١م لتصبح كلية الزراعة أول وأقدم كليات جامعة كفر الشيخ. ضمت الكلية في السنة الأولى لإنشائها عدد ١١٨٢ طالب وطالبة.

ظلت الكلية تمنح درجة البكالوريوس في العلوم الزراعية (شعبة عامة حتى عام ١٩٧٤).

صدر القرار الوزاري رقم ٨٩٨ في ١٩٧٥/١١/١م بإصدار اللائحة الداخلية بكلية الزراعة بكفر الشيخ والذي بموجبه يمنح مجلس الجامعة بناءً على طلب كلية الزراعة بكفر الشيخ درجة البكالوريوس في العلوم الزراعية في إحدى الشعب الآتية:

(الإرشاد الزراعي- الأراضي- الاقتصاد الزراعي - الألبان- أمراض النبات - الإنتاج الحيواني - إنتاج الدواجن- الإنتاج الزراعي - تكنولوجيا الأغذية- الحشرات الاقتصادية- الخضر - الزهور ونباتات الزينة وتنسيق الحدائق - الفاكهة - المبيدات - المجتمع الريفي - المحاصيل - الهندسة الزراعية - الوراثة).
صدر القرار الوزاري رقم (١٧٢) بتاريخ ٢٠٠٦/٢/١٢م بشأن تشييع الهندسة الزراعية بالكلية إعتبار من الفرقة الأولى بدلا من الفرقة الثانية.
وتقوم الكلية بإعداد طلابها إعداداً علمياً وعملياً في تخصصاتها العلمية المختلفة وقد أسهمت الكلية أيضاً في إعداد الخبراء الباحثين في المجال الزراعي.
كما تساهم ببحوثها العلمية المتطورة في مجال الإنتاج الزراعي والحيوان واستصلاح الأراضي وتنمية المجتمعات الريفية.

رؤية الكلية:

"كلية زراعة متميزة ، معتمدة أكاديمياً ، تتسم بالابتكار"

رسالة الكلية:

"تلتزم كلية الزراعة - جامعة كفر الشيخ بإعداد خريج متميز قادر على الابتكار والمنافسة المهنية الزراعية في أسواق العمل ، وإعداد كوادر بحثية تساهم في إنتاج وتطبيق ونشر المعارف الزراعية لتحسين منظومة الإنتاج والتصنيع الزراعي والسهمي وتحقيق الأمن الغذائي لرفع مستويات معيشة السكان وخدمة وتنمية المجتمعات الريفية في إطار من القيم الارتقائية".

الأهداف الإستراتيجية:

١. تعميق فكر التخطيط الإستراتيجي وتطوير النظام المؤسسي لكلية.
٢. التحديث المستمر للعملية التعليمية واستكمال نظم ضمان الجودة والتأهيل للإعتماد.
٣. تطوير منظومة البحث العلمي وتدعيم التعاون العلمي الدولي.
٤. المساهمة الفاعلة في خدمة المجتمع وتنمية البيئة المحيطة.
٥. تنمية قدرات ومهارات أعضاء هيئة التدريس والعاملين بالكلية.
٦. تأصيل ونشر القيم الأخلاقية داخل الكلية وخارجها.
٧. تجهيز وإعادة تأهيل منشآت الكلية ورفع كفاءة البيئة المعلوماتية والاتصالات.
٨. تنمية الموارد الذاتية للكلية وتنويع مصادرها.
٩. إعادة هيكلة التنظيم الإداري والأكاديمي بالكلية.



إدارة الكلية

عميد الكلية وقائم بالإشراف على قطاع شئون خدمة المجتمع وتنمية البيئة:

أ.د/ عاطف يوسف سالم

القسم العلمي: الإنتاج الحيواني

الدرجة العلمية: أستاذ

وكيل الكلية لشئون التعليم والطلاب

أ.د/ حسن حسن يونس

القسم العلمي: إنتاج الدواجن

الدرجة العلمية: أستاذ

وكيل الكلية لشئون الدراسات العليا والبحوث

أ.د/ عبد الواحد عبد الحميد السيد

القسم العلمي: المحاصيل

الدرجة العلمية: أستاذ

أمين الكلية

أ. شلبي شحاته صالح

بيان تفصيلي بمباني الكلية



قطاع خدمة المجتمع وتنمية البيئة - كلية الزراعة - جامعة كفر الشيخ ٣٣٥١٦ - كفر الشيخ تليفاكس: +٢٠٤٧٩١٠٢٩٣٠

Community service and environmental development sector, Fac. of Agric. Kafrelsheikh Univ., 33516 Kafrelsheikh, Egypt.

Telefax : +20479102930

E-Mail:dr_atef_salem@yahoo.com



بجانبها كفر الشيخ ٢٠١٤

قطاع خدمة المجتمع وتنمية البيئة - كلية الزراعة - جامعة كفر الشيخ ٣٣٥١٦ - كفر الشيخ تليفاكس: +٢٠٤٧٩١٠٢٩٣٠
Community service and environmental development sector, Fac. of Agric. Kafrelsheikh Univ., 33516 Kafrelsheikh, Egypt.

Telefax : +20479102930

E-Mail: dr_atef_salem@yahoo.com

قطاع الكلية لشئون خدمة المجتمع وتنمية البيئة

يعتبر قطاع الكلية لشئون خدمة المجتمع وتنمية البيئة بكلية الزراعة جامعة كفر الشيخ هو أحد الركائز الأساسية في الهيكل التنظيمي للكلية وهو الوسيلة الوحيدة التي تربط الكلية بالمجتمع والعكس. ويقوم بتطوير وتفعيل مخرجات برامج الكلية وربطها مع إحتياجات المجتمع ، كما يتعرف على المشكلات الحقيقية التي تواجه المجتمع لإيجاد حلول علمية واقعية لها. كما يقوم بدعم وتطوير وتفعيل المراكز والوحدات ذات الطابع الخاص بخلق الحراك والوضع التنافسي وكذلك إيجاد حلول إبتكارية غير تقليدية مما يساهم في تنمية الموارد الذاتية للمؤسسة. كما يقوم بدعم الموارد البشرية والمادية وتفعيل البحوث التطبيقية الواقعية وذلك عن طريق التواصل ودعم الاتصالات بالجامعات والمعاهد البحثية ومراكز التدريب المختلفة والمؤسسات القومية والدولية. كما يقوم بإعداد برامج التدريب المهني و الفنى للطلاب والخريجين ولأفراد المجتمع المدني ، كما يقوم بتنظيم وإعداد المؤتمرات والندوات والمحاضرات العلمية والدورات التدريبية التي تساهم في خدمة المجتمع وتنمية البيئة وخلق التنمية المستدامة.

رؤية القطاع:

"قطاع متميز يتسم بالحلول الإبتكارية الغير تقليدية لخدمة المجتمع وتنمية البيئة المستدامة".

رسالة القطاع:

"يقدم القطاع حلولاً إبتكارية غير تقليدية لزيادة الموارد الذاتية للكلية وكذلك الحلول المناسبة للمشكلات المجتمعية والبيئية".

الأهداف الإستراتيجية:

- ١- تنمية قدرات ومهارات الموارد البشرية بالكلية.
- ٢- تنمية الموارد المادية والذاتية وحسن استغلالها.
- ٣- إيجاد حلولاً إبتكارية غير تقليدية للمشكلات المجتمعية والبيئية وذلك بزيادة دعم ربط البحث العلمي بالمجتمع المدني.
- ٤- التعاون مع المعاهد والمراكز البحثية والتدريبية والإنتاجية ذات الأغراض المختلفة.
- ٥- دعم النشاط المجتمعي داخل وخارج المجتمع الجامعي.
- ٦- ربط الكلية بالمجتمع المدني والعكس.
- ٧- المساهمة في زيادة فرص التشغيل للأفراد في المجتمع المحيط بالكلية.

مباني الكلية

بصدور القرار الجمهوري بإنشاء جامعة كفر الشيخ ، تم إنشاء العديد من المباني العصرية لكليات الجامعة ، ومنها مبني جديد لكلية الزراعة علي مساحة تقارب ثلاثة آلاف متر مربع بالإضافة الي المبنى القديم وإنشاء مباني أخرى بالإضافة الي المزرعة.
تتكون كلية الزراعة من عدة مباني هي:-

مبنى أ (المبنى الرئيسي)

يتواجد المبنى في داخل سور الحرم الجامعي لجامعة كفر الشيخ ويتكون من سبعة طوابق:

١- الدور الأرضي	
الجهة الغربية	الجهة الشرقية
صالة تصنيع صناعات غذائية (١) المعمل المركزي للكلية مكتب الجمعية العلمية لحماية البيئة مطبعة الكلية مكتب معاون الكلية وإدارة المزرعة شئون هيئة التدريس الوحدة الحسابية مصلى السيدات معمل تصنيع صناعات غذائية صالة تصنيع ألبان (١) سويتش غرفة كهرباء منفذ بيع منتجات محاصيل الخضر مخازن حمامات	شئون الطلاب - وحدة الخريجون والتأهيل الوظيفي مركز الاتصال البيئي والتنمية المستدامة الشئون المالية - التوريدات صالة تصنيع ألبان (٢) سويتش غرفة كهرباء حمامات

٢- الدور الأول	
الجهة الغربية	الجهة الشرقية
قسم الإنتاج الحيواني مكتب السيد رئيس القسم والسكرتارية والسادة أعضاء هيئة التدريس ومعاونيهم قاعة دراسية لقسم الإنتاج الحيواني بوفيه حمامات	قسم إنتاج الدواجن مكتب السيد رئيس القسم والسكرتارية والسادة أعضاء هيئة التدريس ومعاونيهم قاعة دراسية لقسم إنتاج الدواجن بوفيه مكتبة الدراسات العليا مكتبة الطلاب حمامات

قطاع خدمة المجتمع وتنمية البيئة - كلية الزراعة - جامعة كفر الشيخ ٣٣٥١٦ - كفر الشيخ تليفاكس: ٢٠٤٧٩١٠٢٩٣٠+

Community service and environmental development sector, Fac. of Agric. Kafrelsheikh Univ., 33516 Kafrelsheikh, Egypt.

Telefax : +20479102930

E-Mail: dr_atef_salem@yahoo.com



٣- الدور الثاني	
ويشتمل علي إدارة الكلية: مكتب العميد- السكرتارية- مجلس الكلية - وحدة ضمان الجودة- وحدة الأزمات والكوارث	
الجهة الغربية	الجهة الشرقية
مكتب وكيل الكلية لشئون التعليم والطلاب سكرتارية مكتب وكيل الكلية لشئون التعليم والطلاب مكتب اد/ وكيل الكلية للدراسات العليا والبحوث مكتب العلاقات الثقافية مكتب العمداء السابقين مكتب مدير الحسابات نادي صندوق الزمالة بالكلية معمل نت حمامات	مكتب أذ/ وكيل الكلية لشئون خدمة المجتمع وتنمية البيئة سكرتارية أذ/ وكيل الكلية لشئون خدمة المجتمع وتنمية البيئة مكتب رعاية الشباب مكتب أمين الكلية مكتب العلاقات العامة خزينة الكلية ٢ معمل نت حمامات

٤- الدور الثالث	
الجهة الغربية	الجهة الشرقية
قسم الصناعات الغذائية مكتب السيد رئيس القسم والسكرتارية والسادة أعضاء هيئة التدريس ومعاونيهم قاعات دراسية ومعامل قسم الصناعات الغذائية بوفيه حمامات	قسم الألبان مكتب السيد رئيس القسم والسكرتارية والسادة أعضاء هيئة التدريس ومعاونيهم قاعات دراسية ومعامل قسم الألبان بوفيه حمامات

٥- الدور الرابع	
الجهة الغربية	الجهة الشرقية
قسم المحاصيل مكتب السيد رئيس القسم والسكرتارية والسادة أعضاء هيئة التدريس ومعاونيهم قاعات دراسية ومعامل قسم المحاصيل بوفيه حمامات	قسم النبات الزراعي مكتب السيد رئيس القسم والسكرتارية والسادة أعضاء هيئة التدريس (فروع أمراض النبات والميكروبيولوجيا الزراعية والنبات الزراعي) ومعاونيهم قاعات دراسية ومعامل قسم النبات الزراعي معمل أمراض النبات والبيوتكنولوجيا مركز التميز لتجميع وحفظ الميكروبات النباتية المصرية للبحوث العلمية والتنمية المستدامة بوفيه حمامات

٦- الدور الخامس	
------------------------	--

قطاع خدمة المجتمع وتنمية البيئة - كلية الزراعة - جامعة كفر الشيخ ٣٣٥١٦- كفر الشيخ تليفاكس: ٢٠٤٧٩١٠٢٩٣٠+

Community service and environmental development sector, Fac. of Agric. Kafrelsheikh Univ., 33516 Kafrelsheikh, Egypt.

Telefax : +20479102930

E-Mail: dr_atef_salem@yahoo.com

ويشتمل على قسم البساتين على الناحيتين الغربية والشرقية
مكتب السيد رئيس القسم والسكرتارية والسادة أعضاء هيئة التدريس ومعاونيهم
قاعات دراسية ومعامل قسم البساتين
بوفيه
مدرج رقم ١
قاعة سيمينار
معمل لقسم إنتاج الدواجن
حمامات

٧- الدور السادس

الجهة الغربية	الجهة الشرقية
مكتب الوحدة الإلكترونية قاعة سيمينار عدد ٤ غرف كمنترول للفرق الدراسية المختلفة حمامات	كنترول الدراسات العليا مكتب الدراسات عليا الشئون الهندسية الأرشيف شئون العاملين الاستحقاقات قسم المخازن ٢ معمل لقسم النبات الزراعي عدد ٢ مدرج حمامات

مداخل مبنى أ (المبنى الرئيسي)

يوجد بالكلية عدد ٥ مداخل
عدد ٢ مدخل بالدور الأرضي من الجهة الشرقية والغربية
عدد ٢ مدخل بالدور الأرضي المرتفع من الجهة الشرقية والغربية
بالإضافة الى المدخل الرئيسي للكلية امام الكلية

السلالم

يوجد ٤ سلالم من الدور المنخفض حتى الدور الخامس علوي في كل ركن من أركان مبنى الكلية كما يوجد سلم ما بين الدور الأرضي المرتفع حتى الدور الأول العلوي مباشرة امام مكتب العميد ومكتب مجلس الكلية.

المصاعد

يوجد ٤ مصاعد من الدور الأرضي المنخفض وحتى الخامس العلوي.

ملحوظة

مرفق طية رسم هندسي لكل أدوار المبنى الجديد بالكلية شكل رقم (١) .

مبنى ب (مبنى مجمع المعامل)

يتواجد المبنى في داخل سور الحرم الجامعي لجامعة كفر الشيخ ويتكون من خمسة طوابق وهو مقسم كالآتي:

١- الدور الأرضي	
الجهة الغربية (يسار للدخل)	الجهة الشرقية (يمين للدخل)
قسم الاقتصاد الزراعي (مكتب السيد رئيس القسم والسكرتارية والسادة أعضاء هيئة التدريس (فروع لاقتصاد الزراعي والمجتمع الريفي والارشاد الزراعي) ومعاونيهم قاعة دراسية وللقسم مدرج بالدور الرابع بنفس المبنى بوفيه حمامات	قسم الهندسة الزراعية مكتب السيد رئيس القسم والسكرتارية والسادة أعضاء هيئة التدريس ومعاونيهم قاعات دراسية وصالة رسم ورشة بوفيه حمامات

٢- الدور الأول
ويشغله قسم المبيدات على الناحيتين الشرقية والغربية مكتب السيد رئيس القسم والسكرتارية والسادة أعضاء هيئة التدريس ومعاونيهم عدد ٢ قاعة دراسية عدد ٢ معمل بوفيه حمامات

٣- الدور الثاني
ويشغله قسم الحشرات على الناحيتين الشرقية والغربية مكتب السيد رئيس القسم والسكرتارية والسادة أعضاء هيئة التدريس ومعاونيهم عدد ٢ قاعة دراسية قاعة لمجلس الكلية عدد ١ مكتب لعضو هيئة تدريس بقسم المبيدات عدد ٢ معمل بوفيه حمامات

قطاع خدمة المجتمع وتنمية البيئة - كلية الزراعة - جامعة كفر الشيخ ٣٣٥١٦ - كفر الشيخ تليفاكس: +٢٠٤٧٩١٠٢٩٣٠

Community service and environmental development sector, Fac. of Agric. Kafrelsheikh Univ., 33516 Kafrelsheikh, Egypt.

Telefax : +20479102930

E-Mail: dr_atef_salem@yahoo.com

٤- الدور الثالث

ويشغله قسم الأراضي على الناحيتين الشرقية والغربية
مكتب السيد رئيس القسم والسكرتارية والسادة أعضاء هيئة التدريس ومعاونيهم
عدد ٢ قاعة دراسية
عدد ٢ معمل
معمل التعليم الإلكتروني
المعمل المركزي للدراسات البيئية بجامعة كفر الشيخ
بوفيه
حمامات

٥) الدور الرابع : يشغل جناح منه قسم الأراضي ، والجناح الآخر يشغله قسم الوراثة.

٥- الدور الرابع

الجهة الغربية (يسار للداخل)	الجهة الشرقية (يمين للداخل)
جزء تابع لقسم الأراضي والسادة أعضاء هيئة التدريس ومعاونيهم قاعة دراسية معمل حمامات	قسم الوراثة مكتب السيد رئيس القسم والسكرتارية والسادة أعضاء هيئة التدريس ومعاونيهم قاعة دراسية معمل معمل الهندسة الوراثية وزراعة الأنسجة بوفيه حمامات

مداخل مبنى ب (مبنى مجمع المعامل)

يوجد بالكلية عدد ٣ مداخل
عدد ١ مدخل بالدور الأرضي من الجهة الشرقية
عدد ١ مدخل بالدور الأرضي الغربية
بالإضافة الى المدخل الرئيسي الذي يصل الى داخل البهو
السلالم

يوجد ٣ سلالم من الدور الأرضي حتى الدور الرابع علوي ويشمل سلم البهو يصل الى الدور الرابع العلوي
وسلم على كل جانب (شرقي وغربي) يصل للدور الرابع العلوي وللسطح
المصاعد

يوجد ٢ مصاعد من الدور الأرضي وحتى الدور الرابع العلوي
ملحوظة

مرفق طية شكل هندسي للمبنى رقم (٣) .

القاعات والمعامل الدراسية وتناسبها مع أعداد الطلاب والجداول الدراسية

بدراسة المدرجات العامة والقاعات الدراسية ومعامل الأقسام العلمية يتبين لنا يفية المدرجات العامة والمعامل الدراسية وكذل القاعات وذلك بناء على الآتي:

- ١- بدراسة أعداد تالطلاب خلال الخمس سنوات الأخيرة تبين أن أعداد الطلاب خلال الفرقة الأولى والثانية لم يتجاوز (٣٠٠) طالب وطالبة وهذا مناسب جدا مع المدرجات العامة بالكلية وعددها ثلاث مدرجات بالإضافة إلى ٢ مدرج عام (مدرج أ.د/ فؤاد بدر ، مدرج أ.د/ سيد أحمد النواوي) واللذان يسعان ٥٠٠ طالب وطالبة.
- ٢- الدروس العملية في كل درس عدد الطلاب خمسة وعشرون طالب وطالبة مناسب مع المعامل الموجودة بالأقسام العمية وفقا لقوائم الطلاب وتوزيعهم على الأقسام العلمية بالكلية.
- ٣- يتم الاستفادة من المعدات والأجهزة العلمية والأقسام العلمية على النحو الأكمل وفقا لتوصيف المقررات والجوانب العملية بها.
- ٤- يتم توزيع الدروس العملية في الجداول الدراسية بحيث يتم الاستفادة من الجداول الدراسية طوال اليوم وبما لا يتعارض مع وجود أكثر من حصة عملية في وقت واحد.
- ٥- يوجد بكل قسم علمي قاعة دراسية تسع لأكثر من ١٠٠ طالب وطالبة للمحاضرات الفرقة الثالثة والرابعة وكذلك بعض الدروس النظرية.

بيان مساحات القاعات والمعامل الدراسية

م	الفرقة	عدد الطلبة	القسم	المساحات المخصصة للدراسة (قاعات دراسية - مدرجات - معامل)	
				مكان التواجد	المساحة (م ^٢) القدرة الاستيعابية
١	الأولى	١٣٠	عام	مدرج رقم ١ الدور الرابع بالمبنى الرئيسي	٢٩١
	الثانية	١٦٦		مدرج رقم ٢ الدور الخامس بالمبنى الرئيسي	٢٩١
				مدرج رقم ٣ الدور الخامس بالمبنى الرئيسي	٢٩١
٢	الأولى	١٨١	هندسة زراعية	مدرج مبنى فؤاد بدر	٤٣٣
	الثانية	٧٩		مدرج مبنى فؤاد بدر	٤٣٣
	الثالثة	٧٠		ورشة	٣٦
	الرابعة	١٧		صالة رسم	١٣٣
				قاعة دراسية	٥٢
٣	الثالثة	٢٠	اقتصاد زراعي	مدرج بالدور الرابع بمبنى المعامل	١١٢
	الرابعة	٤		قاعة دراسية	٤٢
٤	الثالثة	٦	الأراضي	مدرج بالدور الثالث بمبنى المعامل	١١٠
	الرابعة	٣		مدرج بالدور الثالث بمبنى المعامل	١١٠
				معمل به عدد ٥ بنش مجهز للتدريب	١٤٠
				معمل به عدد ٥ بنش مجهز للتدريب	١٥٠
٥	الثالثة	١٥	الوراثة	مدرج بالدور الرابع بمبنى المعامل	١١٠
	الرابعة	لا يوجد		معمل به عدد ٥ بنش مجهز للتدريب	١٤٠
٦	الثالثة	١٥	المبيدات	مدرج بالدور الأول بمبنى المعامل	١١٠
	الرابعة	٦		مدرج بالدور الأول بمبنى المعامل	١١٠
				معمل به عدد ٥ بنش مجهز للتدريب	١٤٠
				معمل به عدد ٥ بنش مجهز للتدريب	١٥٠
٧	الثالثة	١٤	الحشرات	مدرج بالدور الأول بمبنى المعامل	١١٠
	الرابعة	لا يوجد		مدرج بالدور الأول بمبنى المعامل	١١٠
				معمل به عدد ٥ بنش مجهز للتدريب	١٤٠
				معمل به عدد ٥ بنش مجهز للتدريب	١٥٠
٨	الثالثة	١٥	الدواجن	قاعة دراسية بالدور الأرضي بالمبنى الرئيسي	٦٨
	الرابعة	١		معمل بالدور الرابع بالمبنى الرئيسي	٨٣
٩	الثالثة	١٨	قسم الإنتاج الحيواني	قاعة دراسية بالدور الأرضي بالمبنى الرئيسي	٨٣
	الرابعة	٥		معمل بالدور الرابع بالمبنى الرئيسي	٨٣

قطاع خدمة المجتمع وتنمية البيئة - كلية الزراعة - جامعة كفر الشيخ ٣٣٥١٦ - كفر الشيخ تليفاكس: +٢٠٤٧٩١٠٢٩٣٠

Community service and environmental development sector, Fac. of Agric. Kafrelsheikh Univ., 33516 Kafrelsheikh, Egypt.

Telefax : +20479102930

E-Mail: dr_atef_salem@yahoo.com

تابع بيان مساحات القاعات والمعامل الدراسية

م	الفرقة	عدد الطلبة	القسم	المساحات المخصصة للدراسة (قاعات دراسية - مدرجات - معامل)		
				مكان التواجد	المساحة (م ^٢)	
١٠	الثالثة	٢٠	قسم الصناعات الغذائية	قاعة دراسية بالدور الثاني بالمبنى الرئيسي	٨٣	
	الرابعة	١		معمل بالدور الثاني بالمبنى الرئيسي	٨٥	
				صالة التصنيع بالدور الأرضي		
١١	الثالثة	٩	قسم الألبان	قاعة دراسية بالدور الثاني بالمبنى الرئيسي	٩١	
	الرابعة	لا يوجد		معمل بالدور الثاني بالمبنى الرئيسي	٨٥	
				صالة التصنيع بالدور الأرضي		
١٢	الثالثة	١٤	قسم البساتين	قاعة دراسية بالدور الرابع بالمبنى الرئيسي	٨٣	
	الرابعة	٦		معمل بالدور الرابع بالمبنى الرئيسي	٩١	
١٣	الثالثة	١٥	قسم المحاصيل	قاعة دراسية بالدور الثالث بالمبنى الرئيسي	٩١	
	الرابعة			معمل بالدور الثالث بالمبنى الرئيسي	٢٧	
				معمل بالدور الثالث بالمبنى الرئيسي	٨١	
				قاعة دراسية بالدور الثالث بالمبنى الرئيسي	٩١	
١٤	الثالثة	١٩	قسم النبات	قاعة دراسية بالدور الثالث بالمبنى الرئيسي	٩١	
	الرابعة			معمل أمراض نبات بالمبنى الرئيسي	٨٥	
				معمل أمراض نبات بالمبنى الرئيسي	٨٥	
١٥			قاعة سيمينار	٢٩١	٢٨٦	
١٦			مكتبة الطلاب	٢٤٣	٤٠	
١٧			مكتبة دراسات عليا	٢٤٣	٤٠	
١٨			معامل نت	الدور الأول بالمبنى الرئيسي	٥٠	٣٠ طالب
				الدور الأول بالمبنى الرئيسي	٥٠	٣٠ طالب
				الدور الأول بالمبنى الرئيسي	٥٠	٣٠ طالب

تستخدم الكلية أنماط غير تقليدية للتعلم لتطوير العملية التعليمية بها وهي:

١. تزويد المدرجات وقاعات المحاضرات بوسائل إيضاح متعددة.
٢. ربط معامل ومكتبات الكلية بشبكة مركزية متصلة بشبكة المعلومات الدولية (الانترنت).
٣. إنشاء مركز التعليم الإلكتروني بالكلية كوحدة مركزية بالجامعة لإنشاء المقررات الإلكترونية وتدريب أعضاء هيئة التدريس.
٤. إنتاج بعض المقررات عن طريق التعليم الإلكتروني E-Learning.

قطاع خدمة المجتمع وتنمية البيئة - كلية الزراعة - جامعة كفر الشيخ ٣٣٥١٦ - كفر الشيخ تليفاكس: +٢٠٤٧٩١٠٢٩٣٠

Community service and environmental development sector, Fac. of Agric. Kafrelsheikh Univ., 33516 Kafrelsheikh, Egypt.

Telefax : +20479102930

E-Mail: dr_atef_salem@yahoo.com

٥. إعداد دورات تدريبية في فصل الصيف للطلاب " تدريب صيفي عام ، تدريب صيفي خاص.
٦. تدريب الطلاب على أعداد أبحاث وتقارير بالجهود الذاتية عن طريق البحث في المكتبات أو على شبكة الإنترنت.
٧. تدريب الطلاب على برنامج التعليم الالكتروني E-Learning.
٨. استمرار تزويد المدرجات وقاعات المحاضرات بالحديث من وسائل الإيضاح بالإضافة لوجود سبورة بأحد الأقسام العلمية يطلق عليها السبورة الذكية Smart board.

الأقسام العلمية بالكلية

تشمل الأقسام العلمية الآتي :-

- | | | |
|-----------------------|------------------|----------------------|
| ١- الاقتصاد الزراعي | ٢- الأراضي | ٣- النبات الزراعي |
| ٤- الإنتاج الحيواني | ٥- إنتاج الدواجن | ٦- الصناعات الغذائية |
| ٧- الحشرات الاقتصادية | ٨- البساتين | ٩- المبيدات |
| ١٠- المحاصيل | ١١- الوراثة | ١٢- الميكنة الزراعية |
| ١٣- الألبان | | |

أعضاء هيئة التدريس والهيئة المعاونة عدد أعضاء هيئة التدريس

بيان بأعداد السادة أعضاء هيئة التدريس والهيئة المعاونة للعام الجامعي ٢٠١٥/٢٠١٤

الاجمالي	معيد	مدرس مساعد	مدرس	أستاذ مساعد	أستاذ	أستاذ متفرغ	الشعبة
١٥	١	-	٤	٣	١	٦	الوراثة
٢٥	١	-	٦	٤	٣	١١	المحاصيل
٢٣	١	١	٢	٣	١	١٥	الأراضي
١٨	٢	٢	٤	١	٣	٦	الألبان
١٩	١	١	١	٢	٧	٧	الإنتاج الحيواني
٣٣	١	٢	٥	٥	٢	١٨	البساتين
٣٢	١	٣	٦	٣	٧	١٢	النبات الزراعي
٢٩	١	٢	٤	٤	٢	١٦	المبيدات
٢٢	١	-	٢	٥	٣	١١	الاقتصاد الزراعي
٢٥	١	٢	٣	١	٧	١١	الصناعات الغذائية
١٨	-	٢	٤	٢	٣	٧	الحشرات الاقتصادية
١٥	-	٢	٢	١	٦	٤	إنتاج الدواجن
١٥	١	١	٥	٣	٣	٢	الهندسة الزراعية
٢٨٩	١٢	١٨	٤٨	٣٧	٤٨	١٢٦	الإجمالي

**بيان بنوع السادة أعضاء هيئة التدريس وأعضاء الهيئة المعاونة بكلية الزراعة جامعة كفر الشيخ
عن العام الجامعي ٢٠١٥/٢٠١٤ م**

الجملة		معيد		مدرس مساعد		مدرس		أستاذ مساعد		أستاذ		أستاذ متفرغ		البيان القسم
إناث	ذكور	إناث	ذكور	إناث	ذكور	إناث	ذكور	إناث	ذكور	إناث	ذكور	إناث	ذكور	
٣	٣٠	--	١	--	٢	١	٤	--	٥	--	٢	٢	١٦	البساتين
٣	٢٠	١	--	١	--	--	٢	--	٣	--	١	١	١٤	الأراضي
٧	١١	٢	--	١	١	٢	٢	١	--	١	٢	--	٦	الألبان
٤	١٤	--	--	--	٢	٢	٢	--	٢	١	٢	١	٦	الحشرات الاقتصادية

قطاع خدمة المجتمع وتنمية البيئة - كلية الزراعة - جامعة كفر الشيخ ٣٣٥١٦ - كفر الشيخ تليفاكس: +٢٠٤٧٩١٠٢٩٣٠

Community service and environmental development sector, Fac. of Agric. Kafrelsheikh Univ., 33516 Kafrelsheikh, Egypt.

Telefax : +20479102930

E-Mail: dr_atef_salem@yahoo.com

٢	١٣	--	١	١	--	--	٥	١	٢	--	٣	--	٢	الهندسة الزراعية
٣	٢٢	--	١	--	--	٢	٤	--	٤	--	٣	١	١٠	المحاصيل
٥	١٠	--	--	١	١	--	٢	١	--	١	٥	٢	٢	إنتاج الدواجن
٣	١٦	--	١	--	١	--	١	١	١	١	٦	١	٦	الإنتاج الحيواني
٥	١٧	١	--	--	--	١	١	--	٥	--	٣	٣	٨	الاقتصاد الزراعي
٧	١٨	--	١	٢	--	--	٣	--	١	٣	٤	٢	٩	الصناعات الغذائية
٤	٢٨	--	١	١	٢	٢	٤	--	٣	--	٧	١	١١	النبات الزراعي
٧	٢٢	١	--	١	١	--	٤	٣	١	١	١	١	١٥	المبيدات
٤	١١	١	--	--	--	٢	٢	١	٢	--	١	--	٦	الوراثة
٥٧	٢٣٢	٦	٦	٨	١٠	١٢	٣٦	٨	٢٩	٨	٤٠	١٥	١١١	الجملة
	٢٨٩		١٢		١٨		٤٨		٣٧		٤٨		١٢٦	الإجمالي

بيان بأسماء السادة أعضاء هيئة التدريس ومعاونيهم الذين في مهمة علمية وأجازات دراسية للعام الجامعي ٢٠١٤/٢٠١٥

م	الاسم	القسم	الوظيفة الحالية	الملاحظات
١	د/ محمد توفيق سالم رخا	البساتين	مدرس	مهمة علمية
٢	د/ طارق على أحمد ابراهيم	الأراضي	مدرس	مهمة علمية
٣	د/ محمد محمد رجب غانم	إنتاج الدواجن	مدرس	مهمة علمية
٤	د/ وليد زكريا حسن متولي	الصناعات الغذائية	مدرس	مهمة علمية
٥	د/ مدحت رمضان ربحان	الوراثة	مدرس	مهمة علمية
٦	السيد/ عبد المعطي سلامة بدير	البساتين	مدرس مساعد	أجازة دراسية للحصول على الدكتوراه
٧	السيد/ أحمد عزت جاب الله قاسم	البساتين	مدرس مساعد	أجازة دراسية للحصول على الدكتوراه
٨	السيد/ السعيد محمد النبوي عبد الفتاح	الحشرات الاقتصادية	مدرس مساعد	أجازة دراسية للحصول على الدكتوراه
٩	السيد/ محمود عبد الحميد عمران داود	إنتاج حيواني	مدرس مساعد	أجازة دراسية للحصول على الدكتوراه
١٠	الآنسة/ رضوى مرض محسن ابراهيم	النبات الزراعي	مدرس مساعد	أجازة دراسية للحصول على الدكتوراه
١١	السيد/ عمرو أحمد عبد النبي خضر	النبات الزراعي	مدرس مساعد	بعثة إشراف مشترك

قطاع خدمة المجتمع وتنمية البيئة - كلية الزراعة - جامعة كفر الشيخ ٣٣٥١٦ - كفر الشيخ تليفاكس: ٢٠٤٧٩١٠٢٩٣٠+

Community service and environmental development sector, Fac. of Agric. Kafrelsheikh Univ., 33516 Kafrelsheikh, Egypt.

Telefax : +20479102930

E-Mail: dr_atef_salem@yahoo.com

بيان بأسماء السادة أعضاء هيئة التدريس المعارين للعام الجامعي ٢٠١٤ / ٢٠١٥

م	الاسم	الوظيفة	القسم	نوع الأجازة	البلد
١	د/ ممدوح عباس حلمي	أستاذ متفرغ	الهندسة الزراعية	أعاره داخليه	مصر
٢	د/ فوج عبد اللطيف شرشبر	أستاذ	الحشرات الإقصلية	إعارة	السعودية
٣	أ. د/ محمد قحي محمد الندي	أستاذ	النبات الزراعي	إعارة	السعودية
٤	أ. د/ طارق عبد العزيز ثلبي	أستاذ	البساتين	إعارة	السعودية
٥	د/ محمد فوزي الصفتي	أستاذ مساعد	الاقتصاد الزراعي	إعارة	سلطنة عمان
٦	د/ القذافي عبده طه	أستاذ مساعد	لحشرات الإقصلية	إعارة	السعودية
٧	د/ إيمان محمد محمد إبراهيم	أستاذ مساعد	الألبان	إعارة	السعودية
٨	د/ محمد عبد العزيز محمد الطويل	أستاذ مساعد	الهندسة الزراعية	إعارة	السعودية
٩	د/ طارق عطية عبدالرحمن	أستاذ مساعد	الاقتصاد الزراعي	إعارة	السعودية
١٠	د/ أشرف محمد أبو اليزيد العزب	أستاذ مساعد	الاقتصاد الزراعي	إعارة	دبي الإمارات
١١	د/ أيمن فيصل عبده عمر	أستاذ مساعد	النبات الزراعي	إعارة	السعودية
١٢	د/ ياسر السيد حسن دوير	أستاذ مساعد	البساتين	إعارة	السعودية
١٣	د/ هلى محمد حسن أحمد	مدرس	لحشرات الإقصلية	إعارة	السعودية

بيان بأسماء السادة أعضاء هيئة التدريس الحاصلين على إجازات خاصة لمرافقة (الزوج - الزوجة) ورعاية الطفل العام الجامعي ٢٠١٤ / ٢٠١٥

م	الاسم	الوظيفة	القسم	البلد
١	د/ نيل حبيب يوسف بخادي	أستاذ متفرغ	الاراضى	ألمانيا
٢	د/ مصطفى عبد العليم خليفة	أستاذ متفرغ	المبيدات	الكويت
٣	أ. د/ محمد السيد محمد مسلم	أستاذ	المحاصيل	ليبيا
٤	د/ رضا عبد المنصف احمد ابراهيم	أستاذ مساعد	الحشرات الاقتصادية	السعودية
٥	د/ طارق توفيق الخطيب	أستاذ مساعد	اقتصاد زراعي	السعودية
٦	د/ نصر الدين عبد الصمد البخادي	مدرس	الوراثة	السعودية
٧	د/ محمد مصطفى أبو النجا	مدرس متفرغ	النبات الزراعي	النمسا
٨	د/ محمد السيد أبو اليزيد الشعراوي	مدرس	الإنتاج الحيواني	اليابان
٩	د/ محمد محمد وجد قمره	مدرس	المحاصيل	اليابان
١٠	د/ داليا محمد بهجت محمود شلور	مدرس	الحشرات الاقتصادية	رعاية طفل لمدة عاميين
١١	د/ أيمن رجب قنوح الصباغ	مدرس	المحاصيل	تركيا
١٢	الأنسة/ أملى أحمد مختار الجالي	معيد	الألبان	مرض مزمن

قطاع خدمة المجتمع وتنمية البيئة - كلية الزراعة - جامعة كفر الشيخ ٣٣٥١٦ - كفر الشيخ تليفاكس: +٢٠٤٧٩١٠٢٩٣٠

Community service and environmental development sector, Fac. of Agric. Kafrelsheikh Univ., 33516 Kafrelsheikh, Egypt.

Telefax : +20479102930

E-Mail: dr_atef_salem@yahoo.com

جوائز وبراءات إختراع وشهادات إيداع وشهادة أحسن بحث في المؤتمرات الدولية والمحلية للسادة أعضاء هيئة التدريس

- يوجد العديد من السادة الحاصلين على جوائز دولية وجوائز الجامعة والدولة التقديرية والتشجيعية خلال الفترة ١٩٩٨ - ٢٠١٤.
- حصول العديد من أعضاء هيئة التدريس على جوائز النشر العلمي في مجلات دولية ذات معامل تأثيري.
- يوجد للعديد من السادة أعضاء هيئة التدريس براءات إختراع وشهادات إيداع سواء على المستوى المحلي والدولي.
- حصول العديد من السادة أعضاء هيئة التدريس على جائزة أحسن بحث في المؤتمرات المحلية والدولية.



طلاب مرحلة البكالوريوس

عدد الطلاب المقيدین موزعين على الفرق وفقاً للنوع وحالة القيد في العام الجامعي ٢٠١٤/٢٠١٥ م

القسم	الفرقة الأولى						الفرقة الثانية						الفرقة الثالثة						الفرقة الرابعة															
	ذكور		إناث		إجمالي		ذكور		إناث		إجمالي		ذكور		إناث		إجمالي		ذكور		إناث		إجمالي											
	بقي	مستجد	بقي	مستجد			من الخارج	بقي	مستجد	من الخارج			بقي	مستجد	من الخارج	بقي			مستجد	من الخارج	بقي	مستجد			من الخارج	بقي	مستجد	من الخارج	بقي	مستجد				
الهندسة الزراعية																																		
القسم العام	١٤٠	٨	١٨٢	٣	٣٣٣	٤٨	٢	٧١	١	١٢٤	٦٠	٥	٩٦	٦	٣	١٧٠	١	١	٣٦	-	٢	٣٦	١٦٩	-	-	٧٣	٣	-	٩٣	١٣٢	٢	١٩	٢١	٩٠
الأراضي																																		
الإرشاد الزراعي																																		
الاقتصاد الزراعي																																		
الألبان																																		
أمراض النبات																																		
إنتاج الحيوان																																		
إنتاج اللواجن																																		
إنتاج الاسماك																																		
تكنولوجيا الأغذية																																		
الحشرات الاقتصادية																																		
الخضر																																		
الزهور والزينة																																		
الفاكهة																																		
مبيدات الآفات																																		
المجتمع الريفي																																		
المحاصيل																																		
الوراثة																																		
الميكروبيولوجي																																		
الإجمالي	٢٣٠	٢٩	٢٠١	٥	٤٦٥	١٤١	٢	١٤٤	٤	٢٩٣	٩٦	٧	١٣٢	٦	٤	٢٤٦	١	٤	١٣٢	٦	٧	٩٦	٢٩٣	١	١	١٤٤	٤	٢	١٤١	٤٦٥	٥	٢٠١	٢٩	٢٣٠

قطاع خدمة المجتمع وتنمية البيئة - كلية الزراعة - جامعة كفر الشيخ ٣٣٥١٦ - كفر الشيخ تليفاكس: +٢٠٤٧٩١٠٢٩٣٠

Community service and environmental development sector, Fac. of Agric. Kafrelsheikh Univ., 33516 Kafrelsheikh, Egypt.

Telefax : +20479102930

E-Mail: dr_atef_salem@yahoo.com

أعداد خريجي الكلية في الأعوام من ٢٠٠٨ / ٢٠٠٩م حتى ٢٠١٢ / ٢٠١٣م

العام الجامعي	يونيو	نوفمبر	الإجمالي	% من الإجمالي
٢٠٠٩/٢٠٠٨	١٤٢	٢١	١٦٣	١٨.٢٣
٢٠١٠/٢٠٠٩	٢١٦	٢٢	٢٣٨	٢٦.٦٦
٢٠١١/٢٠١٠	١٤٨	٢٠	١٦٨	١٨.٧٩
٢٠١٢/٢٠١١	١٦٤	١١	١٧٥	١٩.٥٧
٢٠١٣/٢٠١٢	١٣٣	١٧	١٥٠	١٦.٧٨
الإجمالي	٨٠٣	٩١	٨٩٤	١٠٠

البرامج الدراسية التي تقدمها الكلية

أولاً : المرحلة الجامعية الأولى: بكالوريوس العلوم الزراعية
بناء على القرارات الوزارية أرقام ٨٩٨ في ١٩٧٥/١١/١ ورقم ١٧٢ في ٢٠٠٦/٦/١٢
تضمنت كلية الزراعة جامعة كفر الشيخ الأقسام العلمية التالية:

أ - الأقسام العلمية بالكلية وهي الآتي :-

- | | | |
|-----------------------|------------------|----------------------|
| ١- الاقتصاد الزراعي | ٢- الأراضي | ٣- النباتات الزراعي |
| ٤- الإنتاج الحيواني | ٥- إنتاج الدواجن | ٦- الصناعات الغذائية |
| ٧- الحشرات الاقتصادية | ٨- البساتين | ٩- المبيدات |
| ١٠- المحاصيل | ١١- الوراثة | ١٢- الميكنة الزراعية |
| ١٣- الألبان | | |

ب - البرامج التعليمية التي تقدمه المؤسسة في المرحلة الجامعية الأولى:-

- | | | |
|-----------------------|----------------------|----------------------|
| ١- الاقتصاد الزراعي | ٢- الأراضي | ٣- أمراض نبات |
| ٤- الإنتاج الحيواني | ٥- إنتاج الدواجن | ٦- تكنولوجيا الأغذية |
| ٧- الحشرات الاقتصادية | ٨- المبيدات | ٩- المحاصيل |
| ١٠- الوراثة | ١١- الهندسة الزراعية | ١٢- الألبان |
| ١٣- الإنتاج الزراعي | ١٤- الإرشاد الزراعي | ١٥- المجتمع الريفي |
| ١٦- الخضمر | ١٧- الفاكهة | ١٨- الزهور والزينة |

ج - البرامج التعليمية التي تقدمها المؤسسة في المرحلة الجامعية الأولى بنظام الساعات المعتمدة (اللائحة الجديدة) وفقاً للقرار الوزاري رقم ٣٨٢٤ بتاريخ ٢٠١٢/٨/٣٠م في شأن إصدار اللائحة الداخلية لكلية الزراعة - جامعة كفر الشيخ مرحلة البكالوريوس وبيانها كالتالي:-

- ١- برنامج الإنتاج النباتي
- ٢- برنامج الإنتاج الحيواني والداجني والسمني
- ٣- برنامج علوم الأغذية
- ٤- برنامج وقاية النبات
- ٥- برنامج التكنولوجيا الحيوية الزراعية
- ٦- برنامج العلوم الاقتصادية والاجتماعية الزراعية
- ٧- برنامج الأراضي والمياه
- ٨- برنامج الهندسة الزراعية

ثانياً: البرامج التعليمية للمؤسسة في مرحلة الدراسات العليا:

- ١- الاقتصاد الزراعي
 - ٢- الأراضي
 - ٣- أمراض نبات
 - ٤- الإنتاج الحيواني
 - ٥- إنتاج الدواجن
 - ٦- تكنولوجيا الأغذية
 - ٧- الحشرات الاقتصادية
 - ٨- المبيدات
 - ٩- المحاصيل
 - ١٠- الوراثة
 - ١١- الميكنة الزراعية
 - ١٢- الألبان
 - ١٣- الإنتاج الزراعي
 - ١٤- الإرشاد الزراعي
 - ١٥- المجتمع الريفي
 - ١٦- الخضار
 - ١٧- الفاكهة
 - ١٨- الزهور والزينة
 - ١٩- النبات الزراعي
 - ٢٠- الميكروبيولوجيا الزراعية
- العدد الإجمالي للبرامج التعليمية التي تقدمها المؤسسة : (٢٠ برنامج) حسب القرار الوزاري ٨٩٨ في ١٩٧٥/١١/١ والقرار الوزاري رقم ١٧٢ في ٢٠٠٦/٢/١٢.

المقررات الدراسية لمرحلتى البكالوريوس والدراسات العليا

تقدم كلية الزراعة ٨٠٠ مقرر دراسي لطلاب مرحلتى البكالوريوس والدراسات العليا موصوفة حسب لائحة الكلية المعتمدة بالقرار الوزاري ٨٩٨ في ١٩٧٥/١١/١ والقرارات المعدلة الأخرى. وتقدم الكلية عدد (٤١٢) مقرر دراسي لمرحلة البكالوريوس بنظام الساعات المعتمدة ما بين إجباري واختياري ويقوم بتدريسها الأقسام العلمية بالكلية وبيانها كالتالي :

قطاع خدمة المجتمع وتنمية البيئة - كلية الزراعة - جامعة كفر الشيخ ٣٣٥١٦ - كفر الشيخ تليفاكس: +٢٠٤٧٩١٠٢٩٣٠

Community service and environmental development sector, Fac. of Agric. Kafrelsheikh

Univ., 33516 Kafrelsheikh, Egypt.

Telefax : +20479102930

E-Mail:dr_atef_salem@yahoo.com

عدد المقررات الدراسية لمرحلة البكالوريوس

م	القسم العلمي	عدد المقررات التي يشرف عليها القسم علمياً
١	الأراضي	٣٠
٢	الاقتصاد الزراعي	٥٧
٣	الألبان	٢٣
٤	النبات الزراعي	٤٤
٥	الإنتاج الحيواني	٣٥
٦	إنتاج الدواجن	٢١
٧	الصناعات الغذائية	٢٢
٨	الحشرات الاقتصادية	٢٠
٩	البساتين	٤٦
١٠	كيمياء وسمية المبيدات	٢٢
١١	المحاصيل	٢٢
١٢	الوراثة	٢٢
١٣	الهندسة الزراعية	٥٠

عدد المقررات لبرامج درجتي الماجستير والدكتوراه

عدد المقررات	اسم البرنامج
٢٩	المحاصيل
٢٨	الوراثة
٥١	الصناعات الغذائية
١٩	انتاج الدواجن
٣٥	انتاج الحيوان
٣١	الأراضي
٣٢	الحشرات
٢٣	المبيدات
٣٥	الهندسة الزراعية
٢٩	الألبان
١١	النبات الزراعي (النبات الزراعي)
٣٩	النبات الزراعي (أمراض النبات)
١٣	النبات الزراعي (ميكروبيولوجيا زراعية)
١٢٠	الاقتصاد الزراعي (الاقتصاد الزراعي)
٢٩	الاقتصاد الزراعي (الارشاد الزراعي)
٦٩	الاقتصاد الزراعي (المجتمع الريفي)
١٨	البساتين (الخضر)
٢٦	البساتين (الفاكهة)
٢٥	البساتين (الزهور والزينة وتنسيق الحدائق)
١٧	الحماية المستدامة في المحاصيل

قطاع خدمة المجتمع وتنمية البيئة - كلية الزراعة - جامعة كفر الشيخ ٣٣٥١٦ - كفر الشيخ تليفاكس: +٢٠٤٧٩١٠٢٩٣٠

Community service and environmental development sector, Fac. of Agric. Kafrelsheikh

Univ., 33516 Kafrelsheikh, Egypt.

Telefax : +20479102930

E-Mail: dr_atef_salem@yahoo.com

طلاب الدراسات العليا

عدد طلاب الدراسات العليا المسجلين لدرجتى الماجستير والدكتوراه فى الفصل

عدد الطالبات للدكتوراه	عدد الطلبة للماجستير	القسم
٨	٢٩	المحاصيل
٣	١٧	البساتين
١	١	الحشرات الاقتصادية
-	٣	الأراضي
٥	٣	الوراثة
١	٧	الألبان
٤	١٢	النبات الزراعي
١	١٣	إنتاج الدواجن
٣	١٠	الإنتاج الحيواني
٥	٣٣	الاقتصاد الزراعي
-	٢٦	الهندسة الزراعية
٢	١١	الصناعات الغذائية
-	٩	المبيدات
٣٣	١٧٤	الإجمالي

عدد الطلبة المقيدىن بقسم الدراسات العليا بكلية الزراعة بكفر الشيخ حتى العام الجامعى ٢٠١٣/٢٠١٤ لجميع أقسام الكلية

الإجمالي	دكتوراه		ماجستير		التخصص البيان
	إناث	ذكور	إناث	ذكور	
٢٦	٦	٦	٦	٨	المبيدات
١٧	٣	٦	٤	٤	إنتاج الدواجن
٣٩	٨	٩	١٣	٩	النبات الزراعي
٦٤	١٠	١٤	٢١	١٩	الاقتصاد الزراعي
٢٦	٥	٤	٨	٩	الصناعات الغذائية
٤٧	٥	٧	١٢	٢٣	الميكنة الزراعية
٩٦	١٧	١٨	١٩	٤٢	المحاصيل
١٣	١	٤	٤	٤	الأراضي
١٣	٥	٢	٢	٤	الألبان
٤٥	٦	١٣	٧	١٩	إنتاج الحيوان
٥٦	٨	١٤	٨	٢٦	البساتين
١٤	١	٥	٤	٤	الحشرات الاقتصادية
٢٤	٥	٥	٧	٧	الوراثة
٤٨٠	٨٠	١٠٧	١١٥	١٧٨	الجملة

قطاع خدمة المجتمع وتنمية البيئة - كلية الزراعة - جامعة كفر الشيخ ٣٣٥١٦ - كفر الشيخ تليفاكس: +٢٠٤٧٩١٠٢٩٣٠

Community service and environmental development sector, Fac. of Agric. Kafrelsheikh

Univ., 33516 Kafrelsheikh, Egypt.

Telefax : +20479102930

E-Mail: dr_atef_salem@yahoo.com

إحصائية بعدد العاملين والموظفين بالكلية

إحصائية أعداد الكادر العام - مثبتين القائمين والغير قائمين على العمل كلية الزراعة التخصصية

م	القسم	الهندسة		التمويل والمحاسبة		الإحصاء والحاسبات		التعليم		التغذية والتدبير المنزلي		التنمية الإدارية		الخدمات الاجتماعية		الفنون		المكتبات والوثائق		العلوم		وظائف الأمن		الزراعة		الطب البيطري		الإجمالي			
		أ	ب	أ	ب	أ	ب	أ	ب	أ	ب	أ	ب	أ	ب	أ	ب	أ	ب	أ	ب	أ	ب	أ	ب	أ	ب	أ	ب		
١	كلية الزراعة	١	٣	٣	٣	١	٣	١	٤	١	١	٣	٥	٥	٢	١	١	٢	١	١	١	١	١	١	٤	٦	١	٣	٢٥	٢٤	٤٩
	الإجمالي	١	٣	٣	٣	١	٣	١	٤	١	١	٣	٥	٥	٢	١	١	٢	١	١	١	١	١	٤	٦	١	٣	٢٥	٢٤	٤٩	

إحصائية أعداد الكادر العام - مثبتين القائمين والغير قائمين على العمل كلية الزراعة الفنية

م	القسم	الهندسة المساعدة		الفنون والعمارة		الزراعة والتغذية		الإجمالي	
		أ	ب	أ	ب	أ	ب	أ	ب
١	كلية الزراعة	١٨	٥	٣	٣	٧	٩	٢٨	١٤
	الإجمالي	١٨	٥	٣	٣	٧	٩	٢٨	١٤

إحصائية أعداد الكادر العام - مثبتين القائمين والغير قائمين على العمل كلية الزراعة الحرفية

م	القسم	الحركة والنقل		الورش والآلات		الفنون والعمارة		الزراعة والتغذية		الإجمالي	
		أ	ب	أ	ب	أ	ب	أ	ب	أ	ب
١	كلية الزراعة	١	١	٤	٤	١	١	١	١	٧	٧
	الإجمالي	١	١	٤	٤	١	١	١	١	٧	٧

إحصائية أعداد الكادر العام - مثبتين القائمين والغير قائمين على العمل كلية الزراعة المكتبية

م	القسم	المكتبية		الإجمالي	
		أ	ب	أ	ب
١	كلية الزراعة	١٢	٣٣	١٢	٣٣
	الإجمالي	١٢	٣٣	١٢	٣٣

إحصائية أعداد الكادر العام - مثبتين القائمين والغير قائمين على العمل كلية الزراعة المعاونة

م	القسم	خدمات معاونة		الإجمالي	
		أ	ب	أ	ب
١	كلية الزراعة	١٥	٢٠	١٥	٢٠
	الإجمالي	١٥	٢٠	١٥	٢٠

إ : إناث
**ذ: ذكور

١٧٨	الإجمالي الكلي
-----	----------------

نسبة أعضاء هيئة التدريس والجهاز الإداري إلى عدد طلاب البكالوريوس والدراسات العليا بالكلية خلال عام ٢٠١٢/٢٠١٣ م

٧.٢١ : ١	نسبة أعضاء هيئة التدريس على رأس العمل إلى أعداد طلاب البكالوريوس.
٥.٤٤ : ١	نسبة أعضاء هيئة التدريس على رأس العمل إلى أعداد طلاب الدراسات العليا المقيدين بدرجة الماجستير والدكتوراه.
٦.٤١ : ١	نسبة أعضاء هيئة التدريس على رأس العمل والمتفرغين إلى أعداد طلاب البكالوريوس والدراسات العليا.
٣.٤٦ : ١	العبء التدريسي لأعضاء هيئة التدريس على رأس العمل والمتفرغين إلى أعداد المقررات الدراسية للبكالوريوس والدراسات العليا
٣٨.٣٦ : ١	نسبة أعضاء الهيئة المعاونة على رأس العمل إلى أعداد طلاب البكالوريوس.
%١٣.٩٥	نسبة الأجازات والبعثات والمنح الدراسية إلى إجمالي عدد أعضاء هيئة التدريس والهيئة المعاونة.
	العاملين بالجهاز الإداري
%	العدد
٩٥.١٩	١٧٨
٢.١٤	٤
٢.٦٧	٥
١٠٠	١٨٧
٧.٩١ : ١	إجمالي أعضاء الجهاز الإداري إلى طلاب البكالوريوس والدراسات العليا

قطاع خدمة المجتمع وتنمية البيئة - كلية الزراعة - جامعة كفر الشيخ ٣٣٥١٦ - كفر الشيخ تليفاكس: +٢٠٤٧٩١٠٢٩٣٠

Community service and environmental development sector, Fac. of Agric. Kafrelsheikh

Univ., 33516 Kafrelsheikh, Egypt.

Telefax : +20479102930

E-Mail:dr_atef_salem@yahoo.com

الخدمات والأنشطة الطلابية التي تقدمها إدارة رعاية الشباب

تعمل إدارة رعاية الشباب على تقديم الخدمات الاجتماعية للطلاب ومساعدتهم على ممارسة الأنشطة المختلفة من خلال اتحاد الطلاب.

إتحاد الطلاب

يشكل من طلاب الكلية النظاميين المقيدین بها والمسددین رسوم الاتحاد ويكون للطلاب الوافدين والمنتسبين الذين يسددون رسوم الاتحاد حق ممارسة أوجه النشاط دون أن يكون لهم حق الانتخاب أو الترشيح ويعمل اتحاد الطلاب على تنظيم ممارسة العمل الطلابي.

وتهدف الاتحادات الطلابية على تحقيق ما يلي:

أ- تنمية القيم الروحية والأخلاقية والوعي الوطني بين الطلاب وتدريبهم على أساليب القيادة وإتاحة الفرصة للتعبير عن آرائهم.

ب- تنمية الروح الجامعية بين الطلاب وتعميق الروابط بينهم وبين أعضاء هيئة التدريس والعاملين.

ج- اكتشاف مواهب وقدرات الطلاب وتنميتها.

د- نشر وتشجيع تكوين الأسر والجمعيات التعاونية الطلابية ودعم نشاطها.

هـ- نشر وتنظيم الأنشطة الرياضية والاجتماعية والكشافية والفنية والثقافية والارتفاع بمستواها وتشجيع المتميزين فيها.

و- الإفادة من طاقات الطلاب لخدمة المجتمع وتنمية روح المشاركة.

ويعمل مجلس اتحاد الطلاب على تحقيق أهداف الاتحادات الطلابية من خلال سبع لجان

هي:

١- لجنة الأسر الطلابية.

٢- لجنة النشاط الرياضي.

٣- لجنة النشاط الفني.

٤- لجنة النشاط الثقافي.

٥- لجنة نشاط الجواله والخدمة العامة.

٦- لجنة النشاط الاجتماعي والرحلات.

٧- لجنة العلوم والتكنولوجيا.

ويشكل مجلس الاتحاد سنوياً بريادة عميد الكلية أو من ينوبه في ذلك من أعضاء هيئة التدريس وعضوية كل من:

• رواد لجان مجلس الاتحاد من أعضاء هيئة التدريس.

• الأمناء والأمناء المساعدين للجان الاتحاد من الطلاب.

وينتخب الطلاب أعضاء المجلس من بينهم أميناً وأميناً مساعداً للمجلس ويحضر اجتماعات المجلس رئيس الجهاز الفني لرعاية الشباب بالكلية ويكون أميناً لصندوق المجلس.

ويشترط فيمن يتقدم للترشيح في عضوية لجان مجلس الاتحاد بالكلية أن تتوفر فيه الشروط الآتية:

١- أن يكون متمتعاً بجنسية جمهورية مصر العربية.

قطاع خدمة المجتمع وتنمية البيئة - كلية الزراعة - جامعة كفر الشيخ ٣٣٥١٦ - كفر الشيخ تليفاكس: +٢٠٤٧٩١٠٢٩٣٠

Community service and environmental development sector, Fac. of Agric. Kafrelsheikh

Univ., 33516 Kafrelsheikh, Egypt.

Telefax : +20479102930

E-Mail: dr_atef_salem@yahoo.com

- ٢- أن يكون متصفاً بالخلق القويم والسمعة الحسنة.
- ٣- أن يكون طالباً نظامياً مستجداً في فرقته غير باق للإعادة فيها لأي سبب.
- ٤- أن يكون مسدداً لرسوم الاتحاد.
- ٥- أن يكون من ذوى النشاط الملحوظ في مجال عمل اللجنة التي يرشح نفسه فيها
- ٦- ألا يكون قد سبق الحكم عليه بعقوبة مقيدة للحرية أو تقرير إسقاط أو وقف عضويته بأحد الاتحادات الطلابية أو لجانها.
- ويكون التقدم للترشيح كتابياً على النموذج الذي تعده الجامعة لذلك ويكون بقسم رعاية الشباب بالكلية وفيما يلي لجان الاتحاد والأنشطة التي تقوم بها كل لجنة.

أولاً: لجنة الأسر الطلابية:

حيث تمثل كل أسرة مجموعة من الطلاب يتوافر الألفة والترابط ويتم ممارسة العديد من الأنشطة الاجتماعية والفنية والثقافية والرياضية وبناءً على ذلك فإن لجنة الأسر بالكلية تختص بالآتي:

- ١- تشجيع تكوين الأسر الطلابية بالكلية ودعم نشاطها.
 - ٢- تنظيم برامج لقاءات الأسر بالكلية وخارجها من كليات الجامعة المختلفة.
- ومن أهم أنشطة لجنة الأسر بالكلية:
- ❖ دعم وتنمية روح الأخوة والترابط بين الطلاب.
 - ❖ الإعلان عن تجديد وتسجيل الأسر بقسم رعاية الشباب بالكلية.
 - ❖ إقامة الأنشطة والمسابقات الرياضية والثقافية والاجتماعية والفنية بين أسر الكلية.
 - ❖ الاشتراك في الدوري الثقافي والرياضي لأسر كليات الجامعة والتي تنظمه الإدارة العامة لرعاية الشباب بالجامعة.
 - ❖ إقامة مسابقة للطالب والطالبة المثالين بين طلاب الأسر بالكلية.
 - ❖ إقامة الرحلات الثقافية والترفيهية إلى المناطق السياحية المختلفة.

مراحل تكون الأسرة:

- ١- يفتح باب تسجيل الأسر لكل كلية خلال الشهر الأول من العام الجامعي على أن يكون آخر موعد لاعتماد الأسرة من الجامعة شهر ديسمبر من كل عام ولا يجوز لأى أسرة مزاوله نشاطها إلا بعد صدور قرار باعتمادها من الأستاذ الدكتور/ رئيس الجامعة أو الأستاذ الدكتور/ نائب رئيس الجامعة لشئون التعليم والطلاب.
 - ٢- يتقدم الطالب مقرر الأسرة ومعه طالب ممثل عن كل فرقة دراسية بالكلية إلى أحد الأساتذة أعضاء هيئة التدريس بطلب رغبتهم في تكوين أسرة بزيادة سيادته ومرفق به أهداف الأسرة والبرنامج المحدد للنشاط ومصادر التمويل الخاصة بالأسرة.
 - ٣- يتم عرض هذا الطلب على الأستاذ الدكتور/ رائد لجنة الأسر بالكلية للموافقة على الأسرة.
 - ٤- يقدم الطلب بعد الدراسة إلى السيد الأستاذ الدكتور/ عميد الكلية لموافقة سيادته على هذا الطلب.
 - ٥- في حالة موافقة سيادته على تكوين الأسرة تبين الآتي:
- ❖ يعلن قسم رعاية الشباب بالكلية عن قيام الأسرة لجميع الطلاب من خلال لوحة الإعلانات وفي أماكن التجمعات الطلابية وذلك في مدة أقصاها أسبوع من تاريخ موافقة أ.د/ عميد الكلية.
 - ❖ يتقدم الطالب الذي يرغب في الانضمام للأسرة شخصياً (بطلب اشتراك) لقسم رعاية الشباب يوضح فيه الاسم والفرقة الدراسية والعنوان ويعتمد من شئون الطلاب بالكلية ولا يجوز للطالب الانضمام لأكثر من أسرة.

قطاع خدمة المجتمع وتنمية البيئة - كلية الزراعة - جامعة كفر الشيخ ٣٣٥١٦ - كفر الشيخ تليفاكس: +٢٠٤٧٩١٠٢٩٣٠

Community service and environmental development sector, Fac. of Agric. Kafrelsheikh

Univ., 33516 Kafrelsheikh, Egypt.

Telefax : +20479102930

E-Mail: dr_atef_salem@yahoo.com

- ❖ يتشترط في الطالب المتقدم للانضمام للأسرة أن يكون من الطلاب المنتظمين الذين ينطبق عليهم شروط عضوية الاتحاد والمسدد لرسوم الاتحاد .
- ❖ لا يقل عدد الطلاب في الأسرة عن ٥٠ عضو ولا يزيد عن مائة عضو .
- ❖ تعتمد الأسماء من أ.د/ عميد الكلية وترسل جميع الأوراق الخاصة بالأسرة لاعتمادها من الجامعة ولا تقوم الأسرة بمزاولة نشاطها إلا بعد الاعتماد من الجامعة.
- ❖ الأسرة التي تخل بالبرنامج المحدد لنشاطها أو مخالفة اللوائح المنظمة للعمل الطلابي يكون من حق أ.د/ عميد الكلية أو إدارة الجامعة وقف نشاطها أو إلغاء تشكيلها.
- ❖ وفي نهاية العام الدراسي تعد كل أسرة تقريراً عن نشاطها ويعتمد من أ.د/ رائد الأسرة ورائد لجنة الأسر الطلابية والأستاذ الدكتور/ عميد الكلية.

ثانياً: لجنة النشاط الثقافي:

وتهدف إلى زيادة الوعي بين الطلاب وتنظيم أوجه النشاط الثقافي الذي يؤدي إلى تعريف الطالب بالمجتمع واحتياجات تطوره والعمل على تنمية الطاقات الأدبية والثقافية للطلاب ومن أبرز الأنشطة الثقافية التي تقوم بها لجنة النشاط الثقافي:-

- ١- إقامة دوري ثقافي بين طلاب الفرق الدراسية بالكلية واختيار العناصر المتميزة التي تمثل الفريق الثقافي للكلية.
- ٢- الاشتراك في المسابقات الثقافية الواردة من إدارة الجامعة والهيئات الأخرى.
- ٣- طبع دليل الطلاب الجدد وتوزيعه على طلاب الفرقة الأولى للتعرف على الكلية والأقسام التي يتعاملون معها والمقررات الدراسية لهم وكل ما يهم معرفته بالنسبة للكلية.
- ٤- طبع نماذج الامتحانات لطلاب الكلية في الفصل الدراسي الأول والفصل الدراسي الثاني وتوزيعها مجاناً بقسم رعاية الشباب.
- ٥- طبع نشرات ثقافية عن أهم أنشطة الاتحاد المختلفة وما يهم الطلاب داخل الكلية وتوزيعها على الطلاب.
- ٦- إقامة المسابقات الثقافية والدينية ومنها مسابقة حفظ القرآن الكريم والأحاديث النبوية الشريفة.
- ٧- إقامة الندوات الدينية والثقافية (مسابقة مجلة الحائط – مسابقة القصة القصيرة - الشعر).

ثالثاً: لجنة النشاط الفني:

وتهدف إلى تنمية المواهب والقدرات الفنية للطلاب وممارسة الأنشطة والهوايات الفنية مثل التمثيل والغناء والموسيقى وكذلك الفنون التشكيلية كالرسم والنحت والتصوير ومن الأنشطة الفنية التي تقوم بها لجنة النشاط الفني:

- ١- المشاركة في الملتقى الطلابي الصيفي لشباب جامعة كفر الشيخ للفنون المسرحية.
- ٢- المشاركة في مهرجان الفنون المسرحية لجامعة كفر الشيخ على مستوى كليات الجامعة.
- ٣- المشاركة في الأنشطة الفنية في الدورات الزراعية التي تنظم كل عام على مستوى كليات الزراعة بالجامعات المصرية.
- ٤- المشاركة في المسابقات الفنية والمواهب على مستوى كليات الجامعة.
- ٥- عمل مسابقات فنية بين الفرق الدراسية بالكلية.

رابعاً: النشاط الرياضي:

وهي تهدف إلى نشر الوعي الرياضي بين الطلاب وإشباع هوايات الطلاب الرياضية وتنمية قدراتهم وذلك من خلال اشتراكهم في المباريات والمسابقات والمهرجانات الرياضية المتنوعة ومن أهم الأنشطة التي تقوم بها اللجنة الرياضية:-

قطاع خدمة المجتمع وتنمية البيئة - كلية الزراعة - جامعة كفر الشيخ ٣٣٥١٦ - كفر الشيخ تليفاكس: +٢٠٤٧٩١٠٢٩٣٠

Community service and environmental development sector, Fac. of Agric. Kafrelsheikh

Univ., 33516 Kafrelsheikh, Egypt.

Telefax : +20479102930

E-Mail: dr_atef_salem@yahoo.com

- إقامة دورات تنشيطية لاختيار الفرق الرياضية للكلية والتي تشترك في الدورات والمهرجانات الرياضية.
- الاشتراك في الدوري الرياضي لجامعة كفر الشيخ في الألعاب الجماعية والفردية.
- إقامة أنشطة ولقاءات رياضية ودية بين الفرق الدراسية بالكلية والكليات الأخرى بحيث يتم استضافة بعض الكليات سواء من كليات الجامعة أو الجامعات الأخرى لإقامة يوم رياضي في جو من العلاقات والصدقة والتنافس الشريف.
- الاشتراك في الدوري الرياضي للدورات الزراعية التي تنظم على مستوى كليات الزراعة بجامعات جمهورية مصر العربية.

خامساً: لجنة النشاط الاجتماعي والرحلات:

- تختص بالعمل على تنمية الروابط الاجتماعية بين الطلاب وبين أعضاء هيئة التدريس والعاملين وإشاعة روح التعاون والإخاء بينهم وكذلك تنظيم الرحلات والمعسكرات الاجتماعية والثقافية الترويحية التي تساعد الطلاب على التعرف على معالم الوطن ومن أهم الأنشطة في هذه اللجنة:
- ◀ إقامة مسابقة الشطرنج على مستوى الكلية وتصعيد الفائزين بالمركز الأول والثاني والاشتراك في المسابقة على مستوى الجامعة.
 - ◀ إقامة مسابقة الطالب والطالبة المثاليين على مستوى الكلية وتصعيد الفائز والفائزة للاشتراك في مسابقة الجامعة.
 - ◀ الاشتراك في المسابقات الاجتماعية الواردة من إدارة الجامعة والهيئات الأخرى.
 - ◀ الاشتراك في الدورات التدريبية للجامعة (دورات إعداد القادة ومشروع شباب المستقبل والإسعافات الأولية بالاشتراك مع وزارة الشباب).
 - ◀ الاشتراك في الدورة الزراعية في النشاط الاجتماعي على مستوى كليات الزراعة بجامعات جمهورية مصر العربية.
 - ◀ تنظيم حملات التبرع بالدم.

سادساً: لجنة الجواله والخدمة العامة:

- إن الشعار الأسمى للجواله هو الخدمة العامة وهدفها تنظيم أوجه نشاط الكشف والإرشاد لنشر الوعي الكشفي بين الطلاب والمساهمة في مشروعات خدمة البيئة والمجتمع من خلال المعسكرات التي تنظمها اللجنة والتي تهدف إلى تعويد الطالب على الاعتماد على النفس والتمتع بحياة الخلاء وتنمية روح الانتماء ومن الأنشطة التي تقوم بها لجنة الجواله والخدمة العامة:
- ◆ إقامة معسكر إعداد لاختيار عشيرة الجواله بالكلية.
 - ◆ إقامة معسكر خدمة عامة.
 - ◆ إقامة معسكر خدمة بيئة.
 - ◆ الاشتراك في معسكرات اختيار عشيرة الجامعة.
 - ◆ الاشتراك في المهرجان الكشفي للجواله في الدورات الزراعية التي تنظم على مستوى كليات الزراعة بالجامعات المصرية.
 - ◆ الاشتراك في المهرجان الكشفي لجوالي كليات الجامعة.
 - ◆ الاشتراك في المعسكرات القومية للخدمة العامة وخدمة البيئة على مستوى الجامعة أو المحافظة.

سابعاً: لجنة النشاط العلمي والتكنولوجيا:

وتقوم هذه اللجنة بعدد متميز من الأنشطة والتي تتضح فى النقاط التالية:

- ❖ تبادل الأفكار والمشروعات العلمية بين الطلاب.
 - ❖ تشجيع الطلاب المتميزين فى تنفيذ أفكارهم العملية.
 - ❖ إنكفاء روح المنافسة الجادة والشريفة لدى الطلاب.
 - ❖ نشر الوعي بأهمية العلم ودوره فى تطوير الأمم.
 - ❖ إقامة مسابقات فى مجالات "الميكانيكا، الكترونيات .. الخ".
 - ❖ إقامة مسابقات الثقافة العلمية "خيال علمي"، مجلات حائط علمية ، أبحاث، دوري معلومات علمي وندوات علمية.
- أماكن تنفيذ الأنشطة الطلابية الخاصة برعاية شباب كلية الزراعة :-
- ❖ يتم تنفيذها بمكتب رعاية الشباب
 - ❖ ملاعب كلية التربية الرياضية
 - ❖ مدرجات الكلية (ندوات واحتفالات)
 - ❖ الإدارة العامة لرعاية الشباب

الهيكل التنظيمي لكلية الزراعة جامعة كفر الشيخ

يوجد لكلية هيكل تنظيمي معتمد (أكاديمي وإداري) ملائم طبقا لمعايير الجودة ويتكون كما في الشكل:

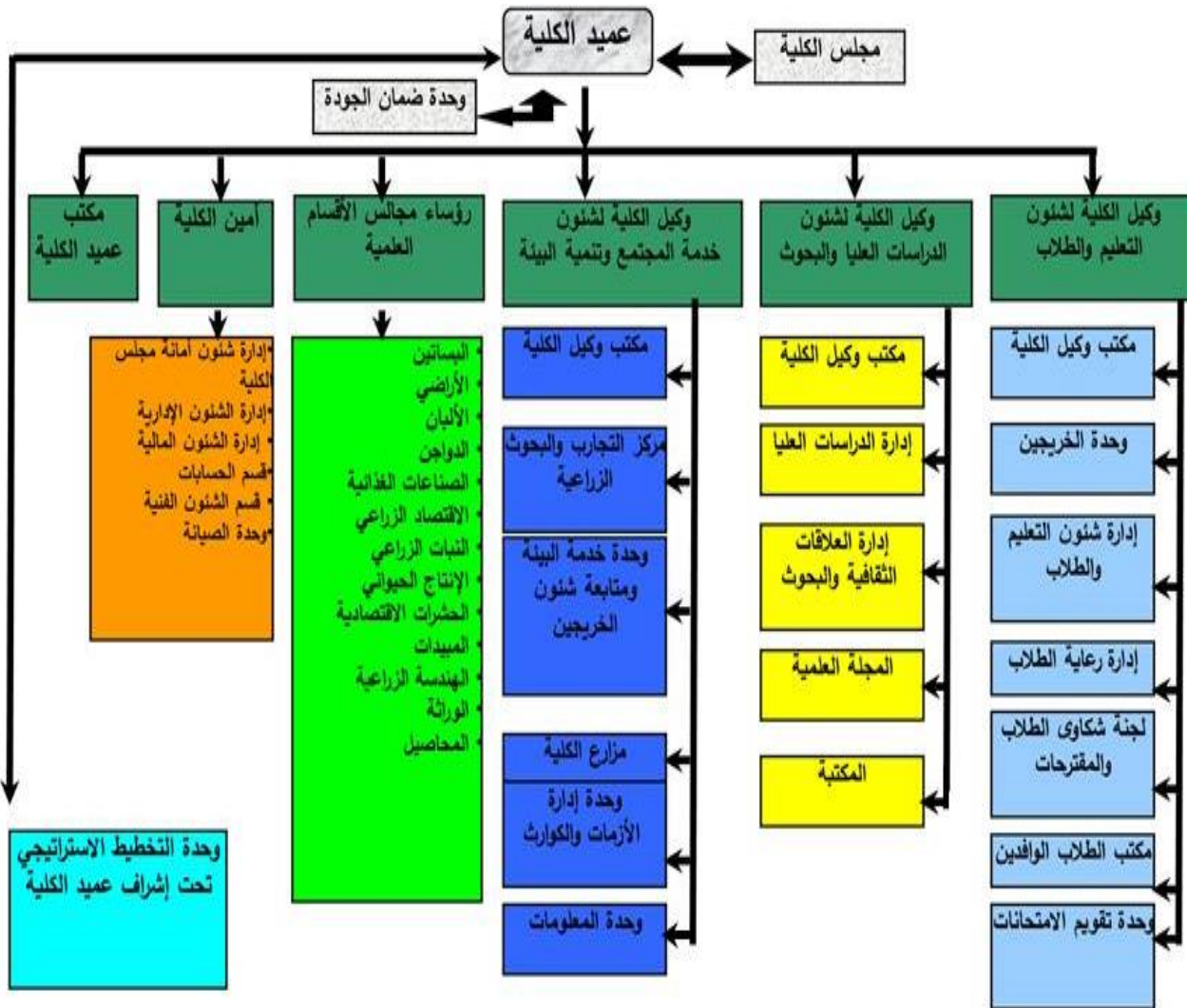

قطاع خدمة المجتمع وتنمية البيئة - كلية الزراعة - جامعة كفر الشيخ ٣٣٥١٦ - كفر الشيخ تليفاكس: +٢٠٤٧٩١٠٢٩٣٠

Community service and environmental development sector, Fac. of Agric. Kafrelsheikh

Univ., 33516 Kafrelsheikh, Egypt.

Telefax : +20479102930

E-Mail: dr_atef_salem@yahoo.com

وحدة ضمان الجودة

توجد بالكلية وحدة إدارة ضمان الجودة ولها مقر وهيكل تنظيمي معتمد وكذلك باقي الوحدات التي تحقق الأهداف الإستراتيجية وقد وافق مجلس الكلية بجلسته بتاريخ ٢٠٠٧/٦/١١ علي إنشاء نظام داخلي للجودة وقد تم تحديد مكان لوحدة الجودة بمبنى أ. يقوم عميد الكلية بدعوة المدير التنفيذي لوحدة ضمان الجودة لحضور اجتماعات مجلس الكلية ممثلاً للوحدة.

- تم إعداد اللائحة الداخلية لوحدة ضمان الجودة في ديسمبر ٢٠١٠ ، وتم مراجعتها من قبل مركز ضمان الجودة بالجامعة وتم اعتمادها من مجلس الكلية بتاريخ ١٣ / ٢ / ٢٠١١ م بحيث تحقق الغرض المنشود منها وبما يتوافق مع رسالة وإستراتيجية الجامعة من أجل ضمان الجودة والوصول إلى الإعتماد.

الجهات المستفيدة وذات العلاقة المباشرة مع الوحدة وهي :-

- خارج الكلية :

- أ. المجلس الأعلى للجامعات.
- ب. الهيئة القومية لضمان جودة التعليم والاعتماد.
- ج. النقابات والاتحادات المهنية ذات العلاقة بتخصصات الخريجين.
- د. مجلس الجامعة ومجلس الكلية ومركز ضمان الجودة بالجامعة.
- هـ. مؤسسات المجتمع المدني المهتمة بالتعليم.
- و. النقابات والاتحادات المهنية ذات العلاقة بتخصصات الخريجين.

- داخل الكلية :

- أ. الأقسام العلمية والإدارية التابعة للكلية.
- ب. الطلاب سواء طلاب مرحلة البكالوريوس أو طلاب مرحلة الدراسات العليا.
- ج. أعضاء هيئة التدريس والهيئة المعاونة.

رؤية الوحدة :-

الوصول بكلية الزراعة جامعة كفر الشيخ إلى المستويات العالمية في جودة التعليم الزراعي.

رسالة الوحدة :-

تلتزم وحدة ضمان الجودة بكلية الزراعة بكفر الشيخ بتحقيق متطلبات الجودة بالكلية واستمرارية النظام الداخلي للجودة حتى الوصول إلى الإعتماد بالكلية والمحافظة عليه في مراحل البكالوريوس والدراسات العليا والجودة في المنظومة الإدارية التي تخدم البرامج الدراسية وذلك بغرض تنمية مهندسين زراعيين قادرين على ممارسة المهنة وتقديم خدمات للمجتمع بمستوى مهاري محترف مع مراعاة معايير المهنة الأخلاقية وتنمية الموارد البشرية من قيادات أكاديمية وأعضاء هيئة تدريس وإداريين وفنيين وعاملين لتحقيق رسالة الكلية وبلوغ رؤيتها.

وسائل الاتصال بوحدة ضمان الجودة بالكلية :-

الموقع الإلكتروني للوحدة : www.kfs.edu.eg/qaapagre
البريد الإلكتروني للوحدة : qaapagre_portal@kfs.edu.eg
تليفون وفاكس الكلية : ٠٤٧ / ٩١٠٢٩٣٠

قيم الوحدة :-

قطاع خدمة المجتمع وتنمية البيئة - كلية الزراعة - جامعة كفر الشيخ ٣٣٥١٦ - كفر الشيخ تليفاكس: +٢٠٤٧٩١٠٢٩٣٠

Community service and environmental development sector, Fac. of Agric. Kafrelsheikh

Univ., 33516 Kafrelsheikh, Egypt.

Telefax : +20479102930

E-Mail:dr_atef_salem@yahoo.com

- العدالة :** ممارسات عادلة لا تفرق بين طرف أو آخر ولا تستثنى أحداً داخل منظومة الجودة.
- الشفافية :** ممارسات شفافة تتسم بالوضوح وعدم الغموض.
- الشورى :** التشاور والتوافق وعدم الإنفراد بالرأي.
- الحرية :** الحرية الأكاديمية والبحثية المسئولة.
- ومن قيم الوحدة أيضاً :** - المصادقية - الإلتزام
- احترام أخلاقيات المهنة - الانتماء

أهداف الوحدة :-

تأسيس نظام داخلي للجودة وتقييم الأداء وذلك من خلال:-

1. وضع نظام واضح للجودة بالكلية لرفع مستوى كل من المنظومة التعليمية المقدمة من جانب أعضاء هيئة التدريس وكذلك الوصول بخريج الكلية إلى مستوى متميز يتناسب مع المعايير المحلية والقومية.
2. نشر ثقافة الجودة وضمان الإعتدال بين أعضاء هيئة التدريس ومعاونيهم وكافة العاملين بالكلية والطلاب.
3. إقامة علاقات تبادلية مع هيئات ومنظمات ضمان الجودة والأعتدال على المستوى الإقليمي وذلك من خلال توفير الخبرات اللازمة وتقديم الدعم الفني لهذه اللجان بهدف الحصول على الإعتدال.
4. إكتساب ثقة المجتمع في مخرجات العملية التعليمية بالكلية عن طريق توطيد العلاقة بين الكلية والمجتمع لتطوير وتحسين الخدمات التي تقدمها الكلية للمجتمع المحلي.
5. عمل قاعدة بيانات خاصة بالكلية تتضمن السادة (أعضاء هيئة التدريس – معاوني أعضاء هيئة التدريس – موظفي الكلية والعاملين – طلاب الكلية – برامج الكلية المختلفة – الدرجات العلمية التي تمنحها الكلية – توصيف البرامج والمقررات الدراسية – تحديد المستفيدين من خريجي الكلية ومتطلباتهم) لتكون أساس لدعم اتخاذ القرار بالكلية.
6. وضع نظام لقياس وتقييم الأداء بالكلية (المعايير الأكاديمية المرجعية – البرنامج التعليمي – جودة فرص العمل – المشاركة المجتمعية – الأبحاث والأنشطة العلمية الأخرى – فعالية إدارة الجودة والتحسين).
7. تقديم المقترحات والتوصيات المختلفة المتعلقة بتطبيق نظام الجودة بالكلية وتنفيذ تلك الدراسات من أجل الوصول إلى تحقيق أهداف الوحدة ، وإعداد الكلية للتأهيل إلى الإعتدال في السنوات المقبلة.
8. دعم عمليات التحسين المستمر من خلال توجيه القائمين على أنشطة التطوير المختلفة في كل مجال لمواكبة مستويات الجودة باستمرار.

أنشطة الوحدة :-

1. إعداد الدراسة الذاتية طبقاً لمعايير الهيئة القومية لضمان جودة التعليم والاعتماد.
2. إعداد التقارير السنوية للكلية.
3. إستقبال الزيارات الميدانية من إدارة المشروعات بوزارة التعليم العالي.
4. القيام بعمل المراجعات الداخلية الدورية للأقسام العلمية.

٥. المشاركة الفعالة في إعداد توصيف وتقرير البرنامج والمقررات الدراسية للكلية.
٦. إعداد توصيف للوظائف الإدارية بالكلية.
٧. نشر فكر وثقافة الجودة في الكلية لأعضاء هيئة التدريس والهيئة المعاونة والموظفين والعمال والطلبة.
٨. مشاركة أعضاء الوحدة كخبراء جودة في الدعم الفني للكليات المختلفة داخل الجامعة.
٩. تحديث رسالة الوحدة بناءً على المستجدات المستجدة على المستوى المحلي والقومي.
١٠. إعداد وتوزيع وتحليل وعمل المعالجات الإحصائية من الإستيبيانات من داخل وخارج الكلية.
١١. تفعيل دور الطلاب في نشر ثقافة وضمان الجودة للتعليم الزراعي.
١٢. ضمان جودة البرامج الدراسية وتطوير أداء العملية التعليمية والبحثية وخدمة المجتمع.

الهيكل التنظيمي لوحة ضمان الجودة بكلية الزراعة

يوجد للوحدة هيكل تنظيمي ملائم طبقاً لمعايير الجودة ويتكون كما في الشكل:

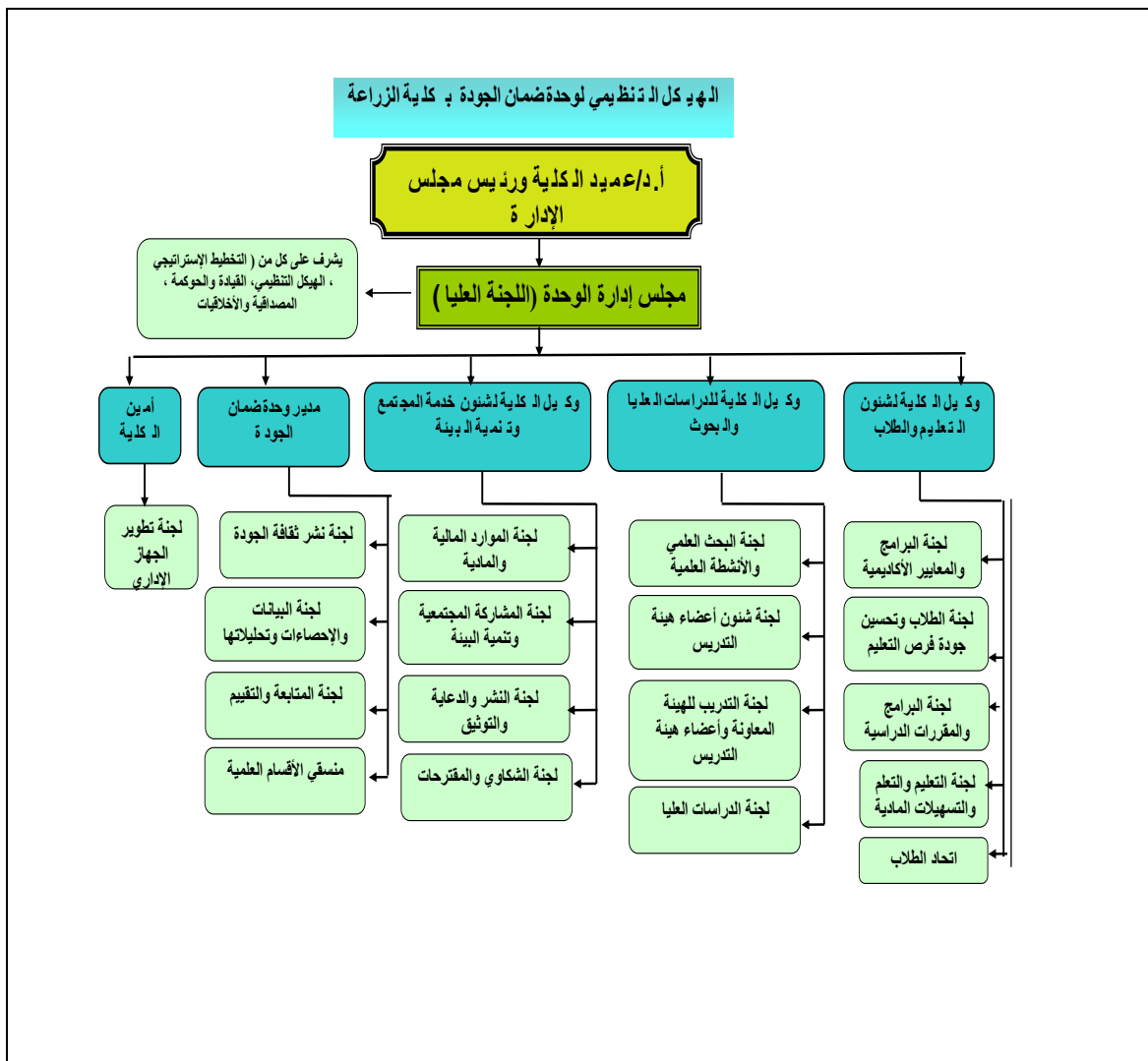

قطاع خدمة المجتمع وتنمية البيئة - كلية الزراعة - جامعة كفر الشيخ ٣٣٥١٦ - كفر الشيخ تليفاكس: +٢٠٤٧٩١٠٢٩٣٠

Community service and environmental development sector, Fac. of Agric. Kafrelsheikh

Univ., 33516 Kafrelsheikh, Egypt.

Telefax : +20479102930

E-Mail: dr_atef_salem@yahoo.com



وحدة ضمان الجودة

قطاع خدمة المجتمع وتنمية البيئة - كلية الزراعة - جامعة كفر الشيخ ٣٣٥١٦ - كفر الشيخ تليفاكس: +٢٠٤٧٩١٠٢٩٣٠

Community service and environmental development sector, Fac. of Agric. Kafrelsheikh

Univ., 33516 Kafrelsheikh, Egypt.

Telefax : +20479102930

E-Mail:dr_atef_salem@yahoo.com



قاعة السيمينار بمبنى أ

قطاع خدمة المجتمع وتنمية البيئة - كلية الزراعة - جامعة كفر الشيخ ٣٣٥١٦ - كفر الشيخ تليفاكس: +٢٠٤٧٩١٠٢٩٣٠

Community service and environmental development sector, Fac. of Agric. Kafrelsheikh

Univ., 33516 Kafrelsheikh, Egypt.

Telefax : +20479102930

E-Mail:dr_atef_salem@yahoo.com



قاعة مجلس الكلية

قطاع خدمة المجتمع وتنمية البيئة - كلية الزراعة - جامعة كفر الشيخ ٣٣٥١٦ - كفر الشيخ تليفاكس: +٢٠٤٧٩١٠٢٩٣٠

Community service and environmental development sector, Fac. of Agric. Kafrelsheikh

Univ., 33516 Kafrelsheikh, Egypt.

Telefax : +20479102930

E-Mail:dr_atef_salem@yahoo.com



قاعة تدريس

قطاع خدمة المجتمع وتنمية البيئة - كلية الزراعة - جامعة كفر الشيخ ٣٣٥١٦ - كفر الشيخ تليفاكس: +٢٠٤٧٩١٠٢٩٣٠

Community service and environmental development sector, Fac. of Agric. Kafrelsheikh

Univ., 33516 Kafrelsheikh, Egypt.

Telefax : +20479102930

E-Mail:dr_atef_salem@yahoo.com



مكتبة الطلاب



مكتبة الدراسات العليا

قطاع خدمة المجتمع وتنمية البيئة - كلية الزراعة - جامعة كفر الشيخ ٣٣٥١٦ - كفر الشيخ تليفاكس: +٢٠٤٧٩١٠٢٩٣٠

Community service and environmental development sector, Fac. of Agric. Kafrelsheikh

Univ., 33516 Kafrelsheikh, Egypt.

Telefax : +20479102930

E-Mail:dr_atef_salem@yahoo.com



معامل الحاسب الآلي والإنترنت



معمل التعليم الإلكتروني

قطاع خدمة المجتمع وتنمية البيئة - كلية الزراعة - جامعة كفر الشيخ ٣٣٥١٦ - كفر الشيخ تليفاكس: +٢٠٤٧٩١٠٢٩٣٠

Community service and environmental development sector, Fac. of Agric. Kafrelsheikh

Univ., 33516 Kafrelsheikh, Egypt.

Telefax : +20479102930

E-Mail: dr_atef_salem@yahoo.com



قطاع خدمة المجتمع وتنمية البيئة - كلية الزراعة - جامعة كفر الشيخ ٣٣٥١٦ - كفر الشيخ تليفاكس: +٢٠٤٧٩١٠٢٩٣٠

Community service and environmental development sector, Fac. of Agric. Kafrelsheikh

Univ., 33516 Kafrelsheikh, Egypt.

Telefax : +20479102930

E-Mail: dr_atef_salem@yahoo.com



معمل أمراض النبات والبيوتكنولوجي



قطاع خدمة المجتمع وتنمية البيئة - كلية الزراعة - جامعة كفر الشيخ ٣٣٥١٦ - كفر الشيخ تليفاكس: +٢٠٤٧٩١٠٢٩٣٠

Community service and environmental development sector, Fac. of Agric. Kafrelsheikh

Univ., 33516 Kafrelsheikh, Egypt.

Telefax : +20479102930

E-Mail:dr_atef_salem@yahoo.com



المعمل المركزي للدراسات البيئية

قطاع خدمة المجتمع وتنمية البيئة - كلية الزراعة - جامعة كفر الشيخ ٣٣٥١٦ - كفر الشيخ تليفاكس: +٢٠٤٧٩١٠٢٩٣٠

Community service and environmental development sector, Fac. of Agric. Kafrelsheikh

Univ., 33516 Kafrelsheikh, Egypt.

Telefax : +20479102930

E-Mail: dr_atef_salem@yahoo.com



قطاع خدمة المجتمع وتنمية البيئة - كلية الزراعة - جامعة كفر الشيخ ٣٣٥١٦ - كفر الشيخ تليفاكس: +٢٠٤٧٩١٠٢٩٣٠

Community service and environmental development sector, Fac. of Agric. Kafrelsheikh

Univ., 33516 Kafrelsheikh, Egypt.

Telefax : +20479102930

E-Mail: dr_atef_salem@yahoo.com



صالة تصنيع الألبان

مبنى ج (مبنى مزرعة الإنتاج الحيواني الداجني ومعامل وصوب قسم النبات الزراعي) بمدينة سخا

الموقع
يقع الموقع والذي يتبع كلية الزراعة داخل سور مبنى الانتاج الحيواني والداجني والصوب -
سخا - بجوار كلية الهندسة القديمة

الوصف
تتكون من ٣ مباني

مبنى الانتاج الحيواني

ويتكون من ثلاث طوابق كالاتي:
الدور الأرضي

قطاع خدمة المجتمع وتنمية البيئة - كلية الزراعة - جامعة كفر الشيخ ٣٣٥١٦ - كفر الشيخ تليفاكس: +٢٠٤٧٩١٠٢٩٣٠

Community service and environmental development sector, Fac. of Agric. Kafrelsheikh

Univ., 33516 Kafrelsheikh, Egypt.

Telefax : +20479102930

E-Mail:dr_atef_salem@yahoo.com

حظائر الماشية ومخزن من ٨ حظائر ومخزن للأعلاف.

الدور الأول علوي:

معامل ومكاتب للأعضاء هيئة التدريس وعدد ٢ قاعات للتدريس

الدور الثاني علوي:

معامل ومكاتب للأعضاء هيئة التدريس وعدد ٢ قاعات للتدريس

الدور الثالث العلوي

معامل ومكاتب للأعضاء هيئة التدريس وعدد ٢ قاعات للتدريس



مبنى مزرعة الإنتاج الحيواني



مزرعة الإنتاج الحيواني من الداخل

مبنى الإنتاج الداجني:

ويتكون من ثلاث طوابق كالاتي:

الدور الأرضي:

حظائر دواجن ومصنع للعلف

الدور الأول علوي:

معامل ومكاتب للأعضاء هيئة التدريس وعدد ٢ قاعات للتدريس

الدور الثاني علوي:

معامل ومكاتب للأعضاء هيئة التدريس وعدد ٢ قاعات للتدريس

الدور الثالث العلوي

معامل ومكاتب للأعضاء هيئة التدريس وعدد ٢ قاعات للتدريس



مبنى مزرعة إنتاج الدواجن



مزرعة إنتاج الدواجن من الداخل

مبنى معامل وصوب قسم النبات الزراعي:

- يوجد مبنى معامل وصوب قسم النبات الزراعي في منتصف المسافة ما بين مبني الانتاج الحيواني والداجني كمبني مستقل مكون من دور ارضي فقط مكون من:
- عدد ٦ صوب مكيفة (واحدة لأمراض النبات الفيروسية وواحدة لأمراض النبات الفطرية وواحدة لأمراض النبات البكتيرية وواحدة للنيماتودا وواحدة للميكروبيولوجيا الزراعية وواحدة للنبات الزراعي)
 - عدد ٥ معامل (واحد معمل مركزي وواحد لأمراض النبات الفطرية وواحد للنيماتودا وواحد للميكروبيولوجيا الزراعية وواحد للنبات الزراعي).
 - عدد ١ غرفة إنبات
 - حجرة سكرتارية.

قطاع خدمة المجتمع وتنمية البيئة - كلية الزراعة - جامعة كفر الشيخ ٣٣٥١٦ - كفر الشيخ تليفاكس: +٢٠٤٧٩١٠٢٩٣٠

Community service and environmental development sector, Fac. of Agric. Kafrelsheikh

Univ., 33516 Kafrelsheikh, Egypt.

Telefax : +20479102930

E-Mail:dr_atef_salem@yahoo.com



منظر لأحد معامل قسم النبات الزراعي من الداخل

قطاع خدمة المجتمع وتنمية البيئة - كلية الزراعة - جامعة كفر الشيخ ٣٣٥١٦ - كفر الشيخ تليفاكس: +٢٠٤٧٩١٠٢٩٣٠

Community service and environmental development sector, Fac. of Agric. Kafrelsheikh

Univ., 33516 Kafrelsheikh, Egypt.

Telefax : +20479102930

E-Mail: dr_atef_salem@yahoo.com



منظر لبعض صوب قسم النبات الزراعي من الداخل

مداخل مبنى ج (مبنى مزرعة الإنتاج الحيواني الداخلي
ومعامل وصوب قسم النبات الزراعي) بمدينة سخا

مبنى الإنتاج الحيواني :

يوجد بمبنى الإنتاج الحيواني عدد ٢ مداخل

السلالم

يوجد ٢ سلالم من الدور الأرضي حتى الدور الثالث علوي سلم على كل جانب (شرقي وغربي) يصل للدور الرابع العلوي وللسطح

مبنى الإنتاج الداخلي

يوجد مدخل واحد وعدد ٢ سلم على كل جانب.

مبنى معامل وصوب قسم النبات الزراعي :

يوجد بوابة واحدة للدخول والخروج.

ملحوظة :

مرفق طية رسم هندسي للمبنى

أ - مبنى الإنتاج الحيواني شكل رقم (٤)

ب - مبنى الإنتاج الداخلي شكل رقم (٥)

ج - مبنى الصوب شكل رقم (٦)

قطاع خدمة المجتمع وتنمية البيئة - كلية الزراعة - جامعة كفر الشيخ ٣٣٥١٦ - كفر الشيخ تليفاكس: +٢٠٤٧٩١٠٢٩٣٠

Community service and environmental development sector, Fac. of Agric. Kafrelsheikh

Univ., 33516 Kafrelsheikh, Egypt.

Telefax : +20479102930

E-Mail:dr_atef_salem@yahoo.com

"بيان عن مزرعة الجامعة"

مزرعة الإنتاج النباتي

تفيد لجنة المزرعة بأن المساحة الكلية المؤجرة من وزارة الزراعة هي (٩٧) سبعة وتسعون فداناً بما فيها الطرق والترع والمصارف وهي كالاتي.

١- حوشة رقم (١٠) بإجمالي مساحة قدرها (٥٥) خمسة وخمسون فداناً مقسمة الى حوضين بإجمالي مساحة فعلية (منزرة) للحوض (٢٢) اثنتان وعشرون فداناً ، أى بإجمالي مساحة منزرة قدرها (٤٤) فداناً، خصص منها (١٥) خمسة عشر فداناً لقسم البساتين والمنحل ، وعليه يكون إجمالي المساحة المنزرة بالمحاصيل فى هذه الحوشة قدرها (٢٩) تسعة وعشرون فداناً.

٢- حوشة رقم (١١) بإجمالي مساحة قدرها (٥٠) خمسون فداناً أستقطع منها الطريق الدولى مساحة قدرها (٨) ثمانية أفدنة فيصبح إجمالي مساحة هذه الحوشة (٤٢) اثنتان وأربعون فداناً مقسمة الى حوضين على جانبي الطريق الدولى. إجمالي المساحة الفعلية (المنزرة) للحوض الأول منها والمجاور لحوشة (١٠) هي (٢٥) فداناً وللحوض الثانى منها (١١) إحدى عشر فداناً ، أى بإجمالي مساحة منزرة قدرها (٣٦) ستة وثلاثون فداناً.

ومما سبق يتضح أن إجمالي المساحة الفعلية (المنزرة) هي (٨٠) ثمانون فداناً ، خصص منها مساحة (١٥) خمسة عشر فداناً لقسم البساتين والمنحل ويتبقى منها مساحة (٦٥) خمسة وستون فداناً.



قطاع خدمة المجتمع وتنمية البيئة - كلية الزراعة - جامعة كفر الشيخ ٣٣٥١٦ - كفر الشيخ تليفاكس: +٢٠٤٧٩١٠٢٩٣٠

Community service and environmental development sector, Fac. of Agric. Kafrelsheikh

Univ., 33516 Kafrelsheikh, Egypt.

Telefax : +20479102930

E-Mail:dr_atef_salem@yahoo.com

١- مزرعة المحاصيل

ومنها ما هو:

أ- إنتاجي

وهي منزرعة الآن بالمحاصيل الشتوية مثل القمح والفل والبرسيم.

ب- بحثي

تستخدم للأغراض البحثية ومنها ما هو منزرع بالقمح والفل والبصل.



مزرعة الجامعة (المحاصيل)

٢- مزرعة قسم البساتين

وهي تحتوي على:

أ- مكان إداري

يحتوي على الآت والمعدات اللازمة للزراعة والري والرش.

ب- مزرعة الخضر

ويحتوي على:

أ- جزء أرض منزرعة الآن بالبصل يروى بنظام الري بالتنقيط.

ب- صوب بلاستيكية منزرعة بنباتات الخيار والفل والبطاطم والفراولة تروى

بنظام الري بالتنقيط (ما عدا في صالوبة المنزرعة بالفراولة مزودة بنظام زراعة

الهيدرو بونيك).

ج- مشتل لنباتات الخضر.



مشتل خضر صوب منزرعة خيار صوب منزرعة فلفل



صوب منزرعة فراولة

أرض منزرعة بالبصل

د- حوض لتربية الأسماك نموذج لاستغلال المياه الناجمة (بعد تغذية الأسماك والمحتوية على فضلات الأسماك ونواتج تغذيتها والمراد تغييرها) في الزراعة.



قطاع خدمة المجتمع وتنمية البيئة - كلية الزراعة - جامعة كفر الشيخ ٣٣٥١٦ - كفر الشيخ تليفاكس: +٢٠٤٧٩١٠٢٩٣٠

Community service and environmental development sector, Fac. of Agric. Kafrelsheikh

Univ., 33516 Kafrelsheikh, Egypt.

Telefax : +20479102930

E-Mail:dr_atef_salem@yahoo.com

هـ- كما أن المزرعة مزودة **بمحطة للطاقة الشمسية** تستخدم لتدفئة الصوب أثناء الطقس البارد في الشتاء.



محطة طاقة شمسية

ج- مزرعة نباتات الزهور والزينة

وهي تشمل مشاتل وصوب وجزء أرض منزرع بنات الزهور والزينة المختلفة.



صوب ومشاتل نباتات الزينة

د- مزرعة الفاكهة

وهي منزرعة بخليط من نباتات الفاكهة معظمها من نباتات الموالح.



مزرعة الفاكهة

ه- كما أن المزرعة مزودة بمحطة أرصاد وذلك لرصد حالات الطقس المختلفة ومدى إفادة ذلك للمحاصيل الزراعية المختلفة.



محطة أرصاد

قطاع خدمة المجتمع وتنمية البيئة - كلية الزراعة - جامعة كفر الشيخ ٣٣٥١٦ - كفر الشيخ تليفاكس: +٢٠٤٧٩١٠٢٩٣٠

Community service and environmental development sector, Fac. of Agric. Kafrelsheikh

Univ., 33516 Kafrelsheikh, Egypt.

Telefax : +20479102930

E-Mail:dr_atef_salem@yahoo.com

٣- منحل الكلية

وهو يتبع قسم الحشرات الإقتصادية.



منحل الكلية - قسم الحشرات الإقتصادية

وحدة الخدمات الإلكترونية

الرؤية

منظومة للكلية تعمل على أساس لضمان الجودة بإستخدام تكنولوجيا المعلومات والإتصالات في تنفيذ وإدارة العملية التعليمية بكل عناصرها معتمده على مراكز المعلومات للتعليم العالي يتيح كافة المعلومات المطلوبة للتعليم والبحث العلمي والتكنولوجي ويخدم المجتمع.

الرسالة

إتاحة وتداول المعلومات داخل الكلية في الصورة الإلكترونية من خلال شبكات المعلومات بالجامعة بشكل مباشر وسريع وإستحداث أنماط تعليمية جديدة وتحقيق الميكنة المتكاملة للإدارة الجامعية وتهئية المجتمع الجامعي للتعامل معها من خلال التدريب والتوجيه المستمر. سعيًا من مشروع الـ ICTP (مشروع نظم وتكنولوجيا المعلومات) إلى تفعيل خدمات تكنولوجيا المعلومات لتصل إلي المستفيدين بالكليات من طلاب وأعضاء هيئة التدريس وموظفين فقد تم البدء في إنشاء وحدات لتكنولوجيا المعلومات بالكليات. يهدف ICTP إلى إنشاء مشروع وحدة الخدمات الإلكترونية في كل كليات الجامعات خلال الخمس أعوام القادمة بشكل تدريجي بواقع ٢٠% من كليات كل جامعة سنوياً. تعتبر هذه الوحدات حلقة الوصل بين المشاريع الست المقدمة من ICTP على مستوى الجامعات وبين مختلف الكليات. تهدف هذه الوحدات بالإضافة لزيادة فاعلية مشاريع الجامعات (الشبكة - نظم المعلومات الإدارية - التدريب - المكتبة الرقمية - التعليم الإلكتروني - البوابة الرقمية) إلى تقديم خدمات متميزة في تكنولوجيا المعلومات للكليات. وقد تم إنشاء الوحدة في يوليو ٢٠١٢.

قطاع خدمة المجتمع وتنمية البيئة - كلية الزراعة - جامعة كفر الشيخ ٣٣٥١٦ - كفر الشيخ تليفاكس: +٢٠٤٧٩١٠٢٩٣٠

Community service and environmental development sector, Fac. of Agric. Kafrelsheikh

Univ., 33516 Kafrelsheikh, Egypt.

Telefax : +20479102930

E-Mail:dr_atef_salem@yahoo.com

فريق العمل :

الاسم	المسئولية المنوط بها	البريد الالكتروني
د/ أحمد مصطفى عبد الله	مدير الوحدة	ahmed.abdallah@agr.kfs.edu.eg
م/ لمياء عبد السلام عبد الوهاب	محرر الوباء الالكترونية	LaMaiaa_Tolba@kfs.edu.eg
اسماء ابراهيم الصاوي الصعيدي	دعم نظم المعلومات الادارية	Asmaa.Ie2009@kfs.edu.eg
مها مدحت عبد ربه جوده	مسئول النظم والبرامج	Maha.Medhat@kfs.edu.eg
محمود مسعد بسيوني أبو	فني شبكات	mahmoud_aboshaihaa3@kfs.edu.eg

أهداف الوحدة:

- تشغيل وصيانة شبكة المعلومات.
- تحديث برمجيات الأجهزة.
- صيانة الحاسبات والطابعات.
- تشغيل وتفعيل خدمة البريد الإلكتروني للطلاب وأعضاء هيئة التدريس.
- متابعة الإستخدام الفني للشبكة وتقديم الدعم الفني لجميع المستخدمين.
- التحديث الدوري لموقع الكلية علي الإنترنت.
- إنشاء مساحة لكل عضو هيئة تدريس علي الموقع بما يمكن من رفع المواد العلمية الخاصة به والإمتحانات السابقة ونماذج الإجابة.
- إستخدام أداة للتواصل Collaboration بين طلاب وأعضاء هيئة التدريس والعاملين وإدارة الكلية.
- توفير شبكات إتصال لاسلكية بالإنترنت بالأماكن المفتوحة بالكلية تكون متاحة للطلاب وأعضاء هيئة التدريس.
- تركيب الرخص الأصلية لنظم التشغيل وبرمجيات الأعمال المكتبية (MicrosoftWindows, Microsoft Office) المتاحة حاليا من خلال التعاقد الذي قام به المجلس الأعلى للجامعات مع شركة مايكروسوفت.
- تركيب برامج الحماية ضد الفيروسات التي وفرها مشروع تطوير نظم وتكنولوجيا المعلومات ICTP.
- تدريب العاملين بالكلية وأعضاء هيئة التدريس على تكنولوجيا المعلومات والإتصالات بواسطة مركز تدريب ICTP بالجامعة.
- توفير أجهزة عرض مرئي وشاشات تفاعلية للمعامل.
- توفير نقط شبكات إضافية بالكلية.
- حل كافة الأعطال الموجودة في الأجهزة والشبكات والتنسيق مع شبكة معلومات الجامعة ومركز نظم المعلومات الإدارية ومركز التعلم الإلكتروني ومشروع ميكنة المكتبات ومشروع التدريب.
- تقديم الدعم الفني للمستخدمين والمستفيدين خاصة:
 - مشروع تطبيقات نظم المعلومات الإدارية (MIS).
 - مشروع ميكنة المكتبات.
 - مشروع التعلم الإلكتروني.

قطاع خدمة المجتمع وتنمية البيئة - كلية الزراعة - جامعة كفر الشيخ ٣٣٥١٦ - كفر الشيخ تليفاكس: +٢٠٤٧٩١٠٢٩٣٠

Community service and environmental development sector, Fac. of Agric. Kafrelsheikh

Univ., 33516 Kafrelsheikh, Egypt.

Telefax : +20479102930

E-Mail:dr_atef_salem@yahoo.com

- مشروع البنية التحتية لشبكة المعلومات.
- التدريب.

وجاري العمل مرحلياً على تحقيق هذه الأهداف.

كيفية الحصول على الخدمات المتاحة حالياً للسادة أعضاء هيئة التدريس:

١- المواقع الشخصية لأعضاء هيئة التدريس: يمكن لأعضاء هيئة التدريس ومعاونيهم الحصول على المساحة المخصصة لسيادتهم على موقع الجامعة وتصميمها بالشكل الذي يرغبونه من خلال إتباع تعليمات الدليل المرفوع على موقع الكلية والجامعة وكذلك تقوم الوحدة بعقد ورش عمل للشرح التفصيلي لكيفية التنفيذ. هذه الخدمة متوفرة حالياً لجميع أعضاء هيئة التدريس والمعاونون بالكلية.

٢- نشر الأخبار:

يمكن للسادة أعضاء هيئة التدريس والهيئة المعاونة والعاملين نشر ما يرونه مناسباً من أخبار تخصصهم على البريد الإلكتروني التالي:

Agre_portal@kfs.edu.eg

وتيسيراً على السادة رؤساء الأقسام العلمية فانه بارسالكم لمحاضر المجالس على ذات البريد الإلكتروني سيتم إرساله لجميع أعضاء هيئة التدريس على بريدهم الإلكتروني الخاص بالجامعة وهناك خطه لنشره مستقبلاً على صفحة القسم.

٣- النسخ الأصلية من البرامج: تم رفعها على موقع الكلية وتشمل النسخ الأصلية لإصدارات نظام تشغيل Windows كذلك مجموعة التطبيقات المكتبية Office طبقاً للتعاقد المبرم بين وزارة التعليم العالي وشركة Microsoft. ويمكن للعضو الحصول على نسخته الخاصة بالتوجه لمقر الوحدة مع توفير DVD + CD خاصته للحصول على النسخ المطلوبة. وهناك خطة لإستبدال كل النسخ المقيدة لنظم التشغيل والتطبيقات المكتبية على جميع الأجهزة من قبل فني الشبكات بالوحدة بعد اجراء مسح شامل لحالة الأجهزة على مستوى الكلية.

٤- الصيانة: يتم ارسال طلب الدعم الفني للصيانة أو نقاط الإتصال بمراسلة السيد الأستاذ / محمود بسيوني أبو شعيشع وسيصل لسيادتكم رد تلقائي بتلقي شكاكم بعدها يتوجه الفني لدراسة الحالة والعطل واتخاذ اللازم.

mahmoud_aboshaishaa3@kfs.edu.eg أو الإتصال به على رقم

٠١١١٣٩٨٩٢١١

٥- حساب المكتبة الرقمية: نظراً للتعديل في موقع المكتبة الرقمية فان الوحدة تقوم بانشاء حساب لجميع السادة أعضاء هيئة التدريس ومعاونيهم على الموقع الجديد. وتم إنشاء حساب لجميع السادة أعضاء هيئة التدريس ويمكن الإتصال بالوحدة للإبلاغ عن أية مشكلات فنية بالحساب.

٦- البريد الإلكتروني لأعضاء هيئة التدريس: يمكن الحصول على البريد الإلكتروني للسادة

أعضاء هيئة التدريس والعاملين من خلال الأيقونة المبينة  والموجودة في أعلى يمين الصفحة الرئيسية للكلية www.kfs.edu.eg/agre ومع إتباع الخطوات يمكن للمستخدم الحصول على بريده الإلكتروني وتفعيله. علماً بأن هذه الخدمة متاحة لجميع أعضاء هيئة التدريس ومعاونوهم والعاملين بالكلية. وفي حالة الرغبة في تعديل إسم المستخدم رجاء التوجه لمقر الوحدة طرف مهندسة / أسماء ابراهيم الصاوي للتعديل. وقد تم ترقية حساب البريد

قطاع خدمة المجتمع وتنمية البيئة - كلية الزراعة - جامعة كفر الشيخ ٣٣٥١٦ - كفر الشيخ تليفاكس: +٢٠٤٧٩١٠٢٩٣٠

Community service and environmental development sector, Fac. of Agric. Kafrelsheikh

Univ., 33516 Kafrelsheikh, Egypt.

Telefax : +20479102930

E-Mail: dr_atef_salem@yahoo.com

الإلكتروني للساده أعضاء هيئة التدريس لحزمة Office365 لتناسب التطبيقات التعليمية لهذا الحساب.

٧- التدريب: تقوم الوحدة بعقد دورات تدريبية في مجال تكنولوجيا المعلومات للطلاب والخريجين وطلاب الدراسات العليا في التطبيقات التي تخدمهم في كل مراحل العمل داخل المجال الزراعي بأسعار رمزية. كما توفر دورات مجانية للسادة أعضاء هيئة التدريس ومعاونيهم وللعاملين طبقاً لدراسة احتياجاتهم لرفع كفاءتهم في مجال تكنولوجيا المعلومات. وقد نشرت الدورات المتاحة بمشروع التدريب بالجامعة على موقع الكلية ويمكن إرسال طلبات التدريب موضحاً بها بيان الدورات على البريد الإلكتروني للوحدة.

٨- المقررات الإلكترونية ووسائل المكتبة الرقمية:

ترحب الوحدة باستقبال رغبات أعضاء هيئة التدريس في نشر المقررات إلكترونياً بالتنسيق مع مشروع التعلم الإلكتروني بالجامعة كما تقوم الوحدة بالمساهمة في نشر أى مادة تعليمية يرغبها عضو هيئة التدريس على وسائل المكتبة الرقمية.

وبصفة عامة فإننا نرحب بتلقي المقترحات والإستفسارات على البريد الإلكتروني للوحدة.

IT@agr.kfs.edu.eg

وإذ نسعى لخدمتكم فإننا نرجو ان نكون عند حسن ظنكم ونعدكم في القريب العاجل بمزيد من الخدمات. يمكنكم الإطلاع على المزيد من خلال الصفحة التالية على شبكة المعلومات الدولية.

http://www.kfs.edu.eg/agre/display_dep.aspx?topic=11535&dep=25

إحصائية بالأجهزة داخل الأقسام ونقاط النت المطلوبة					
أجهزة الحاسبات الشخصية (laptop) بالأقسام العلمية	الأجهزة التي تحتاج إلى تحديث	الأجهزة الحديثة	عدد أجهزة الحاسب بالقسم	عدد نقاط الشبكة	الغرفة
—	—	١	١	٥	مكتب عميد الكلية وإستراحته
—	—	٣	٣	٤	مكتب سكرتارية العميد
—	—	١	١	٣	مكتب وكيل الكلية لشئون الدراسات العليا
—	—	١	١	٢	سكرتارية وكيل الكلية لشئون الدراسات
—	—	٢	٢	٣	مكتب وكيل الكلية لشئون الطلاب
—	—	٢	٢	٣	مكتب وكيل الكلية لشئون البيئة
—	—	١	١	٢	مكتب سكرتارية وكيل الكلية لشئون البيئة
—	—	١٨	١٨	٢٤	معمل تفعيل المقررات
—	—	—	—	٣	امين الكلية
—	—	٥	٥	١٣	مكتب العلاقات العامة بالكلية
١	—	١	١	٢	رعاية الشباب
—	—	—	—	٢	غرفة إشراف
—	—	١	١	٣	غرفة عميد سابق
—	—	٣	٣	٤	الجودة وإستراحتها
—	—	—	—	٥	مجلس الكلية
١	—	١	١	٢	الوحدة الحاسوبية
—	—	٥	٥	٨	شئون الطلاب
—	—	١	١	٢	شئون أعضاء هيئة التدريس
التوريد أقطاع خدمة المجتمع وتنمية البيئة - كلية الزراعة - جامعة كفر الشيخ ٣٣٥١٦ - كفر الشيخ تليفاكس: +٢٠٤٧٩١٠٢٩٣٠					

Community service and environmental development sector, Fac. of Agric. Kafrelsheikh

Univ., 33516 Kafrelsheikh, Egypt.

Telefax : +20479102930

E-Mail: dr_atef_salem@yahoo.com

—	—	—	—	١٤	معامل تصنيع بالدور الأرضي (LG)
—	٢	٣	٥	٣٤	مكتبة الطلاب ومكتبة الدراسات
٦	١	٤	٥	٣١	قسم الدواجن
٥	٢	٤	٦	٢٥	قسم الإنتاج الحيواني
٩	٢	٤	٦	٢٥	قسم الألبان
٥	١	٣	٤	٢٥	قسم الصناعات
—	—	—	—	٦	معامل بالدور الثاني
٦	٢	٤	٥	١٩	قسم المحاصيل
١٠	١	٤	٥	٢٥	قسم النبات الزراعي
—	—	—	—	٦	معامل الدور الثالث
٦	١	٤	٥	٢٩	قسم البساتين
٧	٢	٦	٨	٣٥	قسم الهندسة الزراعية
٤	٢	٨	١٠	١٥	قسم الإقتصاد الزراعي
٥	١	٨	٩	١٥	قسم المبيدات
٥	١	٦	٧	١٥	قسم الحشرات
٥	٣	١٧	٢٠	١٧	قسم الاراضى
٦	١	٥	٦	٩	قسم الوراثة
—	—	—	—	٨	معامل وقاعات الدور الرابع
—	—	١	١	٢	كنترول الفرقة الأولى
—	—	١	١	٢	كنترول الفرقة الثانية
—	—	١	١	٢	كنترول الفرقة الثالثة
—	—	١	١	٢	كنترول الفرقة الرابعة
—	—	١	١	٢	كنترول الدراسات العليا

قطاع خدمة المجتمع وتنمية البيئة - كلية الزراعة - جامعة كفر الشيخ ٣٣٥١٦ - كفر الشيخ تليفاكس: +٢٠٤٧٩١٠٢٩٣٠

Community service and environmental development sector, Fac. of Agric. Kafrelsheikh

Univ., 33516 Kafrelsheikh, Egypt.

Telefax : +20479102930

E-Mail:dr_atef_salem@yahoo.com

—	—	٥	٥	أساسي ٢ مضاف ٢١	وحدة الخدمات الإلكترونية
—	—	—	—	٤	مدرجات بالدور الخامس
—	—	—	—	٢	مخزن شطب
—	—	١	١	١	إدارة المخازن
—	—	٢	٢	٤	إدارة الدراسات العليا
—	—	١	١	٤	إدارة شئون العاملين
—	—	٢	٢	٣	قسم الإستحقاقات
—	—	—	—	٢	إدارة الشئون الهندسية

- ١- عدد نقاط النت داخل الكلية (مبنى المعامل - مبنى الكلية) ← ٤٨٥ نقطة.
- ٢- عدد الحاسبات الشخصية (Lap top) والتي تعمل على الشبكة حوالى ٨١ جهاز تقريبا.
- ٣- عدد أجهزة الحاسب التي تعمل بالكلية (المعامل - مبنى الكلية) ← ١٧٥ جهاز
- ٤- عدد أجهزة الحاسب التي تحتاج الى تحديث ٢٢ جهاز تقريبا.
- ٥ - عدد اجهزة الحاسب الحديثة حوالى ١٤٤ جهاز تقريبا.
- ٦ - عددالسويتشات الفرعية بمبنى الكلية الجديد ← ١٦ جهاز
- ٧- عدد السويتشات الفرعية unmanaged حوالى ٧ أجهزة

إحصائية بالنقاط الموجودة والتي لا تعمل و النقاط المطلوب عملها و الأجهزة ذات الإمكانات الضعيفة التي لا تواكب عمل البرامج الحديثة

أولا :- النقاط الموجودة بالفعل ولا تعمل	
قسم الهندسة الزراعية	
عدد النقاط الموجودة ولا تعمل	المكان
١	سكرتارية القسم
قسم الإقتصاد الزراعي	
عدد النقاط الموجودة ولا تعمل	المكان
١	حجرة رقم B125 د/ رشدي شوقي العدوي
قسم الألبان	
عدد النقاط الموجودة ولا تعمل	المكان
١	مكتب أ.د / مصطفى على راشد
١	مكتب أ.د/ نصر معوض حنفي
١	مكتب أ.د / عبد العزيز محمود عبد العزيز
قسم الصناعات الغذائية	
١	د / سمير يوسف عبده غرفة 334
١	غرفة 332
٢	معامل قسم الصناعات الغذائية
	معمل 320
قسم النبات الزراعي	
عدد النقاط الموجودة ولا تعمل	المكان
١	مكتب أ.د / رئيس مجلس القسم
١	مكتب الميكروبيولوجي غرفة 408
قسم البساتين	
عدد النقاط الموجودة ولا تعمل	المكان
١	مكتب أ.د / عبد الشفيق الزعويلي 503
١	مكتب أ.د/ نبيل عبد المنعم حسن 526
قسم المحاصيل	
عدد النقاط الموجودة ولا تعمل	المكان
١	مكتب أ.د / رئيس مجلس القسم
١	مكتب أ.د / عبد الحميد أحمد غرفة رقم 428

قطاع خدمة المجتمع وتنمية البيئة - كلية الزراعة - جامعة كفر الشيخ ٣٣٥١٦ - كفر الشيخ تليفاكس: +٢٠٤٧٩١٠٢٩٣٠

Community service and environmental development sector, Fac. of Agric. Kafrelsheikh

Univ., 33516 Kafrelsheikh, Egypt.

Telefax : +20479102930

E-Mail:dr_atef_salem@yahoo.com

في قاعة القسم	٣
في معامل القسم	٣
١ نقطة موجودة ولا تعمل	مكتب وكيل الكلية لشئون البيئة وخدمة المجتمع
٢ نقطة موجودة ولا تعمل	قسم رعاية الشباب
١ نقطة موجودة ولا تعمل	غرفة الوحدة الحسابية دور (G26)LG
١ نقطة موجودة ولا تعمل	قسم الإستحقاقات
١ نقطة موجودة ولا تعمل	قسم إدارة الدراسات العليا والعلاقات الثقافية
ثانياً:- النقاط المطلوب عملها	
قسم الهندسة الزراعية	
المكان	عدد النقاط المطلوبة
مكتب المعيدين م/ نور الدين نور الدين شرابى	١
قسم الإقتصاد الزراعى	
المكان	عدد النقاط المطلوبة
غرفة رئيس القسم B118	١
غرفة B119	١
غرفة أ.د/ محمد الجزار B120	١
غرفة سكرتارية القسم B121	١
قسم المبيدات	
المكان	عدد النقاط المطلوبة
غرفة السكرتارية	١
مكتب أ.د/ محمد فاضل شادى B121	١
قسم الحشرات	
المكان	عدد النقاط المطلوبة
معمل الحشرات (معمل طلبة ٣)	٢
قسم الأراضى والمياه	
المكان	عدد النقاط المطلوبة
سكرتارية القسم (دور ثالث - دور رابع)	١

قطاع خدمة المجتمع وتنمية البيئة - كلية الزراعة - جامعة كفر الشيخ ٣٣٥١٦ - كفر الشيخ تليفاكس: +٢٠٤٧٩١٠٢٩٣٠

Community service and environmental development sector, Fac. of Agric. Kafrelsheikh

Univ., 33516 Kafrelsheikh, Egypt.

Telefax : +20479102930

E-Mail:dr_atef_salem@yahoo.com

مكتب أ.د/ محمد على القماح غرفة B519	١
د / أحمد الحناوى B515	١
د / ثروت مختار يوسف B518	١
أ.د / على عبد الحميد بليغ B417	١
أ.د / طه محمود العيسوى B409	١
قسم الوراثة	
المكان	عدد النقاط المطلوبة
د / مدحت رمضان	١
قسم المحاصيل	
المكان	عدد النقاط المطلوبة
غرفة رقم 434	٤
قسم البساتين	
المكان	عدد النقاط المطلوبة
مكتب أ.د/ عبد الوهاب عثمان غرفة 530	١
د / على الشريف 504	٢
غرفة أ.د / فاروق العايدى 505	٢
مكتب أ.د/ رئيس مجلس القسم	٢
ثالثا :- أجهزة الحاسب الآلى ذات الامكانيات الضعيفة	
قسم الإقتصاد الزراعى	
المكان	عدد الأجهزة
غرفة B123	٢
قسم الهندسة الزراعية	
المكان	عدد الأجهزة
غرفة د / السيد محمود البيلى	١
قسم المبيدات	
المكان	عدد الأجهزة

قطاع خدمة المجتمع وتنمية البيئة - كلية الزراعة - جامعة كفر الشيخ ٣٣٥١٦ - كفر الشيخ تليفاكس: +٢٠٤٧٩١٠٢٩٣٠

Community service and environmental development sector, Fac. of Agric. Kafrelsheikh

Univ., 33516 Kafrelsheikh, Egypt.

Telefax : +20479102930

E-Mail:dr_atef_salem@yahoo.com

أ.د/ أمين عبد الباقي زين B204	١
قسم الأراضي	
المكان	عدد الأجهزة
جهاز سكرتارية القسم	١
قسم الوراثة	
المكان	عدد الأجهزة
مكتب د/ علا عبد الرحمن جلال	١
قسم إنتاج الدواجن	
المكان	عدد الأجهزة
مكتب أ.د / صبرية بدوى B102	١
غرفة معاون القسم	١
مكتبة الكلية	
المكان	عدد الأجهزة
مكتبة الطلاب (المكتبة العربى)	٣
قسم الألبان	
المكان	عدد الأجهزة
مكتب أ.د/ نصر معوض حنفى	١
مكتب أ.د / عبد العزيز محمود عبد العزيز	١
قسم المحاصيل	
المكان	عدد الأجهزة
بالقسم	٤
قسم البساتين	
المكان	عدد الأجهزة
بسكرتارية القسم	٢
قسم إدارة الدراسات العليا والعلاقات الثقافية	
المكان	عدد الأجهزة
جهاز العلاقات الثقافية	١

قطاع خدمة المجتمع وتنمية البيئة - كلية الزراعة - جامعة كفر الشيخ ٣٣٥١٦ - كفر الشيخ تليفاكس: +٢٠٤٧٩١٠٢٩٣٠

Community service and environmental development sector, Fac. of Agric. Kafrelsheikh

Univ., 33516 Kafrelsheikh, Egypt.

Telefax : +20479102930

E-Mail:dr_atef_salem@yahoo.com

عدد السويتشات الفرعية بالكلية وأماكنها :- إحصائية بعدد السويتشات الفرعية وأماكنها داخل الكلية

م	المكان	العدد
١	الدور الأرضي معمل ومخزن بجوار التوريدات ومكتب البصمة	٣
٢	الدور ug قسمى الدواجن والانتاج الحيوانى والمكتبة	٣
٣	الدور الاول - رعاية الشباب + ٣ معمل طلاب (٣)	٢
٤	الدور الثانى - قسمى الصناعات والالبان	٢
٥	الدور الثالث قسمى المحاصيل والنبات	٢
٦	الدور الرابع قسم البساتين بجناحى الدور	٢
٧	الدور الخامس بمخزن شطب وكنترول الفرقة الرابعة	٢
ثانيا : مبنى المعامل :-		
٨	الدور الارضى - معمل بقسم الهندسة الزراعية	١
٩	الدور الثانى - قسم الحشرات الاقتصادية مكتب د/ رضا عبد المنصف	١
١٠	الدور الثانى / قسم الحشرات الاقتصادية	١
١١	الدور الثانى قسم الحشرات الاقتصادية / مكتب أ.د/ فايز على ابو عطية	١
١٢	الدور الثانى قسم الحشرات الاقتصادية / أ.د/ فؤاد العجمى	٢

المشاركة المجتمعية وتنمية البيئة

خدمة المجتمع وتنمية البيئة

التوعية بخدمة المجتمع وتنمية البيئة

يتم تنفيذ برامج للتوعية بخدمة المجتمع وتنمية البيئة والتي تستهدف أعضاء هيئة التدريس ومعاونيهم / الطلاب / العاملين من الأطراف المجتمعية ذات الصلة -
تقوم الكلية من خلال قطاع شؤون خدمة المجتمع وتنمية البيئة بتنظيم العديد من الندوات العلمية والثقافية في مختلف المجالات منها كما يلي:

- الأنشطة الخاصة بمجال البيئة (ندوات - ورش عمل - دورات تدريبية)

خطة قطاع شؤون خدمة المجتمع وتنمية البيئة بكلية الزراعة

- جامعة كفر الشيخ عن عام ٢٠١٣ م

م	أسم الندوة	مدة الندوة	المسئول عن النشاط	المتابعة
١	ندوة عن مخاطر استخدام الصرف الصحي في ري الزراعات	يوم واحد	وكيل الكلية لشؤون خدمة المجتمع وتنمية البيئة	عميد الكلية
٢	ندوة تعريفية عن إعادة تربية دودة القز وصناعة الحرير	يوم واحد	دكتور/ طارق شلبي بالتعاون مع محطة البحوث الزراعية	وكيل الكلية لشؤون خدمة المجتمع وتنمية البيئة
٣	ورشة عمل عن التغيرات المناخية - منظور شامل	يوم واحد	دكتور/ يحيى زكريا بالتعاون مع الإسكندرية	وكيل الكلية لشؤون خدمة المجتمع وتنمية البيئة
٤	ندوة عن التأثيرات السلبية لارتفاع منسوب الحر الأبيض المتوسط على محافظة كفر الشيخ	يوم واحد	أ.د/ محسن عبد العزيز زمارة	وكيل الكلية لشؤون خدمة المجتمع وتنمية البيئة
٥	قافلة إرشادية لإحدى قرى المحافظة تحدد بواسطة الإرشاد الزراعي بمديرية الزراعة بكفر الشيخ	يوم واحد	أعضاء هيئة التدريس بالأقسام المختلفة	وكيل الكلية لشؤون خدمة المجتمع وتنمية البيئة
٦	ورشة عمل عن الخدمات التي تقدمها الكلية التي تقدمها الكلية في مجال الدراسات البيئية والاستشارات	يوم واحد	رؤساء الوحدات التابعة لمركز التجارب والبحوث الزراعية ورؤساء الأقسام	وكيل الكلية لشؤون خدمة المجتمع وتنمية البيئة
٧	ندوة عن كيفية التخلص الآمن من النفايات والمخلفات والحيوانات والطيور النافقة	يوم واحد	أساتذة من أقسام النبات الزراعي والأراضي والإنتاج الحيواني والداجني	وكيل الكلية لشؤون خدمة المجتمع وتنمية البيئة
٨	ورشة عمل تدريبية عن الزراعة المحمية وكيفية إنشاء الصوب	يومين	أ.د/ فاروق عبد السلام العايدى	وكيل الكلية لشؤون خدمة المجتمع وتنمية البيئة
٩	دور الشباب في تنمية المجتمع المحلي	يوم واحد	أ/ هالة أبو السعود عضو المجلس القومي للمرأة وخبيرة التنمية البشرية ورائدة العمل الإجتماعي	وكيل الكلية لشؤون خدمة المجتمع وتنمية البيئة

قطاع خدمة المجتمع وتنمية البيئة - كلية الزراعة - جامعة كفر الشيخ ٣٣٥١٦ - كفر الشيخ تليفاكس: +٢٠٤٧٩١٠٢٩٣٠

Community service and environmental development sector, Fac. of Agric. Kafrelsheikh

Univ., 33516 Kafrelsheikh, Egypt.

Telefax : +20479102930

E-Mail: dr_atef_salem@yahoo.com

خطاب شكر وتقدير

-مدرسة العنتر اوي الإبتدائية

- زيارة طلاب مدرسة العنتر اوي الإبتدائية لكلية للتعرف على أقسامها ومعاملها وكذلك المزارع في إطار تشجيع الجامعة لطلاب المرحلة قبل الجامعية للتعرف على الجامعة وإمكانياتها.

- مديرية الزراعة – محافظة كفر الشيخ

- تدريب المهندسين الزراعيين بمديرية الزراعة بكفر الشيخ على إنتاج عيش الغراب ، القائم بالتدريب أ.د/ السيد بلال عبد المنطلب بلال.

بيان - مقترح لخطة الدورات التدريبية

بين كلية الزراعة – جامعة كفر الشيخ ومديرية الزراعة بمحافظة كفر الشيخ

م	إسم الدورة التدريبية	مدة الدورة	مكان انعقاد الدورة	المشرف على الدورة
١	إنتاج عيش الغراب	مارس ٢٠١٤م (يوم واحد)	قاعة المؤتمرات – كلية الزراعة	أ.د/ السيد بلال عبد المنطلب بلال
٢	إنتاج ملكات وطرود نحل العسل للتجارة والتصدير	إبريل ٢٠١٤م (يوم واحد)	قسم الحشرات الاقتصادية – كلية الزراعة	أ.د/ بهجت شاور د/ أسامه مختار رخا
٣	زراعة الأسطح	مايو ٢٠١٤م (يوم واحد)	قاعة المؤتمرات – كلية الزراعة	أ.د/ فاروق العايدي
٤	التداول الأمثل لثمار الخضر والفاكهة وأزهار القطف	مايو ٢٠١٤م (يوم واحد)	مزرعة البساتين - كلية الزراعة	أ.د/ فاروق العايدي
٥	الاستخدام الأمثل للمخلفات الزراعية ودورها في خصوبة التربة	يونيو ٢٠١٤م (يوم واحد)	صوب قسم النبات الزراعي – كلية الزراعة بمزرعة سخا	أ.د/ السيد بلال عبد المنطلب بلال
٦	الزراعات المحمية	يونيو ٢٠١٤م (يوم واحد)	بقسم البساتين بالكلية	أ.د/ فاروق العايدي

قطاع خدمة المجتمع وتنمية البيئة - كلية الزراعة - جامعة كفر الشيخ ٣٣٥١٦ - كفر الشيخ تليفاكس: +٢٠٤٧٩١٠٢٩٣٠

Community service and environmental development sector, Fac. of Agric. Kafrelsheikh

Univ., 33516 Kafrelsheikh, Egypt.

Telefax : +20479102930

E-Mail: dr_atef_salem@yahoo.com

بيان - مقترح لخطة القوافل الإرشادية بين كلية الزراعة - جامعة كفر الشيخ ومديرية الزراعة بمحافظة كفر الشيخ

م	إسم القافلة	المشاركين	المستفيدين	التاريخ
١	الطرق الحديثة والبديلة للمبيدات الكيماوية لمكافحة الآفات الزراعية	قسم المبيدات أ.د/ عطيه قريطم - أ.د/ أحمد أبو زيد	مهندس الإرشاد الزراعي- المزارعين	مارس ٢٠١٤
٢	المكافحة المتكاملة للآفات الزراعية	قسم المبيدات أ.د/ عطيه قريطم - أ.د/ أحمد أبو زيد	مهندس الإرشاد الزراعي- تجار المبيدات	مارس ٢٠١٤
٣	عمليات النحالة	قسم الحشرات الاقتصادية د/ أسامه مختار رخا	أصحاب المناحل - شباب الخريجين - المهندسين الزراعيين	إبريل ٢٠١٤م
٤	رعاية الثروة الداجنة وإنتاج الأرناب	قسم الدواجن د/ محمد رجب	شباب الخريجين - المهندسين الزراعيين	مايو ٢٠١٤م

البحوث والرسائل العلمية والمشروعات البحثية

- يوجد بالكلية العديد من البحوث والرسائل العلمية التي تساعد في خدمة المجتمع وتنمية البيئة.

- وجود برنامجين متميزين في التعليم المفتوح بنظام الساعات المعتمدة أحدهما بعنوان الزراعة التصديرية، والثاني بعنوان إدارة الاستثمار الزراعي.

- استحداث درجة ماجستير جديدة في الحماية المستدامة للمحاصيل بنظام الساعات الأوربية المعتمدة Establishing a new Master Degree in Sustainable crop protection.

- تتبوأ الكلية مكانة مرتفعة في أنشطة برامج ومشروعات التطوير يتمثل البعض منها في حصول الكلية علي:

أ- مشروع تنافسي لإنتاج المقررات الإلكترونية. وتم إنتاج ٢٦ مقرا إلكترونيا حتى ديسمبر ٢٠١٣ وتعد من أعلي كليات الزراعة إنتاجا في المقررات الإلكترونية.

ب- وجود ١٩ مدربا معتمدا على مستوى الكلية بمركز تنمية القدرات لأعضاء هيئة التدريس على مستوى الجامعة.

ت- مشروع بحثي تنافسي تابع للإتحاد الأوروبي FP7 مشترك والموقع بين الجامعة ورومانيا (الجامعة الزراعية والطب البيطري - بوخارست) بالاشتراك مع بعض الجامعات في دول إيطاليا وكندا لإجراء أبحاث علمية في مجال نقل التكنولوجيا وتحسين الخصوبة في الأغنام.

ث- مشروع تأهيل معمل أمراض النبات والبيوتكنولوجي للاعتماد.

قطاع خدمة المجتمع وتنمية البيئة - كلية الزراعة - جامعة كفر الشيخ ٣٣٥١٦- كفر الشيخ تليفاكس: +٢٠٤٧٩١٠٢٩٣٠

Community service and environmental development sector, Fac. of Agric. Kafrelsheikh

Univ., 33516 Kafrelsheikh, Egypt.

Telefax : +20479102930

E-Mail: dr_atef_salem@yahoo.com

- ج- مشروع لإنشاء معمل مركزي للدراسات البيئية للجامعة بأكملها بكلية الزراعة وقيام السادة أعضاء هيئة التدريس بكلية بالإشراف عليه.
- ح- معمل افتراضي بقسم مبيدات الآفات.
- خ- مشاريع المشاركة الطلابية.
- يوجد بكلية عدد من المشروعات البحثية الممولة من جهات أجنبية (الإتحاد الأوربي FP6 ، FP7, RDI ، TEMPE ، STDF ، وصندوق دعم البحوث بالجامعة ، ومركز الإسكندرية لأبحاث التأقلم والتغيرات المناخية وهناك العديد من اتفاقيات التعاون العلمي والثقافي بين الجامعة ومؤسسات التعليم العالي والبحث الدولية ويوجد أيضا مجلتين علميتين متخصصتين إحداهما في العلوم الاجتماعية والثانية في المبيدات.
- وجود العديد من المعامل الافتراضية.
- مشروع مركز التميز لتجميع وحفظ الميكروبات النباتية المصرية للبحوث العلمية والتنمية المستدامة.
- معمل الهندسة الوراثية وزراعة الأنسجة.
- هناك العديد من الاتفاقيات الثقافية على مستوى الكلية و الجامعة سواء بين الجامعة والجامعات الأجنبية أو كذلك بين كلية الزراعة مباشرة مع الجامعات الخارجية ومعتمدة وموثقة ومفعلة وحاليا هناك اتفاقية بين قسم الإنتاج الحيواني لتبادل الزيارات للسادة أعضاء هيئة التدريس من ١-٣ شهور لكل عضو هيئة تدريس مع جمهورية رومانيا و الإتحاد الأوربي وكذلك اتفاقية قسم النبات الزراعي مع أحد الجامعات بأسبانيا وغيرها من الاتفاقيات.

الجمعية العلمية لحماية البيئة

المشهرة برقم ٨٦٤ بتاريخ ٧/٢/٢٠٠٧م والتي مقرها كلية الزراعة - جامعة كفرالشيخ وتقوم الجمعية العلمية بتقديم العديد من البرامج وحملات التوعية الاجتماعية من خلال عقد الندوات العلمية والدورات التدريبية للفئات المستهدفة كما أنها تعقد ندوة ثقافية يوم الأحد من كل أسبوع لمدة ساعة يتحدث فيها احد أعضاء هيئة التدريس أو الشخصيات العامة في مختلف الموضوعات الثقافية.

خطة الكلية لشئون خدمة المجتمع وتنمية البيئة

يتواجد بالكلية خطة موثقة خاصة بشئون خدمة المجتمع وتنمية البيئة معدة للتنفيذ في الفترة من ٢٠١٣-٢٠١٦ والتي تتضمن مجموعة من الأنشطة كما يلي:-

- تشجيع التعاون بين مراكز ووحدات الكلية ذات الطابع الخاص.
- التعاون بين مراكز ووحدات الكلية ذات الطابع الخاص والمؤسسات والهيئات المحلية والإقليمية.
- وضع آلية للتنسيق والتعاون لإقامة مشروعات مشتركة بين المراكز والوحدات ذات الطابع الخاص لمواجهة مشكلات المجتمع والبيئة.
- ترويج خدمات الكلية في مجال الدراسات البيئية والإستشارات والتدريب.
- تحديد الإحتياجات البيئية المرتبطة بعلاج مشكلات المجتمع وتحقيق التطوير والتنمية المستدامة.
- إقامة المؤتمرات وورش العمل وإصدار الدوريات والنشرات للمراكز والوحدات ذاتالطابع الخاص.
- تقديم إستشارات في مجالات تغذية الحيوانات والدواجن والأسمك.
- الإرتقاء بالمجتمع المحيط.
- التدريب المتميز للطلاب والخريجين المتخصصين.
- حماية الإنسان من الأمراض المشتركة.
- التخلص من النفايات والمخلفات والحيوانات والطيور النافقة في اللية والمجتمع المحيط.

تفاعل المؤسسة مع المجتمع

- **مشاركة السادة أعضاء هيئة التدريس في خدمة المجتمع وتنمية البيئة بالمؤسسات المختلفة**
- تولى العديد من أبناء الكلية مناصب قيادية داخل الجامعة وخارجها (منظمة الفاو – منظمة اليونسكو – ملحق ثقافي- بعض المناصب السياسية).
- مشاركة السادة أعضاء هيئة التدريس في الحملات القومية للنهوض بمحصول القمح موسم ٢٠١١/٢٠١٢.

مشاركة الأطراف المجتمعية في مجالس المؤسسة:

- مشاركة الأطراف المجتمعية المختلفة في مجالس الكلية.
- يتضمن التشكيل الأساسي لمجلس الكلية ولجنة شؤون خدمة المجتمع وتنمية البيئة عضو من خارج الكلية.
- **مشاركة الأطراف المجتمعية المختلفة في أنشطة المؤسسة**
- هناك مشاركة فعلية ودائمة للأطراف المجتمعية في أنشطة الكلية وتتمثل في الآتي:-

- قامت الكلية بتوقيع بروتوكول تعاون بين كلية الزراعة - جامعة كفرالشيخ ممثلة في (قسم المبيدات) وشركة كفر الزيات للمبيدات والكيماويات في ٢٧ ديسمبر ٢٠١١م.
- قامت الكلية بتوقيع اتفاقية بين مركز بحوث التأقلم مع التغيرات المناخية بجامعة الإسكندرية وكلية الزراعة جامعة كفرالشيخ في ٢١ ديسمبر ٢٠١٢م.
- قامت الكلية بتوقيع بروتوكول تعاون بين كلية الزراعة - جامعة كفرالشيخ وشركة الكنانة لجدود لجدود الدواجن في ٣١ يوليو ٢٠١٤م.
- قامت الكلية بالتعاون مع الجمعية المصرية لتربية النبات بتنظيم المؤتمر الدولي الثامن لتربية النبات في الفترة من ١٤ - ١٥/٥/٢٠١٣م والذي عقد بقاعة المؤتمرات بالكلية.
- التنسيق البيئي.

- يوم اليتيم :

- قامت الكلية بتنظيم حفل يوم اليتيم ٢٠١٣/٤/٩ لقضاء يوم في الكلية ووزعت عليهم الهدايا والألعاب والملابس والمأكولات.

حفل الخريجين

- تقوم الكلية بتنظيم حفل الخريجين سنويا وذلك بقاعة المؤتمرات بالكلية بحضور عدد من الشخصيات العامة ، ويتم في الحفل تكريم أوائل الدفعات بالإضافة إلى طلاب الدراسات العليا الحاصلين على درجتي الماجستير والدكتوراه وذلك في حضور أسر الطلاب المكرمين.

الخطة المستقبلية لتنمية خدمة المجتمع وتنمية البيئة:

- زيادة الموارد المالية والذاتية للكلية.
- تطوير الوحدات ذات الطابع الخاص من ناحية الكم والنوع لتحقيق خدمة أفضل للمجتمع.
- تطوير عملية التواصل بين وحدات خدمة المجتمع وتنمية البيئة ونظائرها في المجتمع المحيط بالكلية.
- عمل دورات تدريبية في المجالات الزراعية المختلفة وغيرها المرتبطة بها بما يضمن إمكانية قيام المتدربين بتنفيذ مثل هذه المشروعات بدرجة ثقة عالية.

- أن تقوم وحدة خدمة المجتمع وتنمية البيئة بتقديم كل ما هو جديد في المجال الزراعي من ناحية التقاوي الحديثة والشتلات وغيرها وكذلك سلالات الإنتاج الحيواني والداخلي وغيرها من الخدمات.
- عمل موقع الكتروني لمركز خدمة المجتمع وتنمية البيئة بالكلية وذلك للتواصل المستمر بين المركز ونظائره في المجتمع المدني وكذلك المراكز البحثية والجامعات المختلفة في مصر وغيرها.
- نشر الوعي البيئي بين أفراد المجتمع.
- المساهمة في التغلب على مشكلة البطالة بين أفراد المجتمع.
- تبني المشروعات الصغيرة ونشرها في المجتمع.
- النهوض بالطلاب والشباب والمزارعين وجعلهم رائدين في العمل البيئي وخدمة المجتمع.
- إنشاء مراكز تدريبية ومهنية وفنية في مجال العمل البيئي لجعل الطلاب والشباب والمزارعين مدربين.
- معالجة وتدوير المخلفات والملوثات البيئية المختلفة.
- المساهمة الحقيقية في ربط البحث العلمي بمشكلات المجتمع وحلها على أرض الواقع.
- خلق وإبتكار حلول إبتكارية غير تقليدية في مجال خدمة المجتمع وتنمية البيئة.

مركز التجارب والبحوث الزراعية

أنشئ مركز التجارب والبحوث الزراعية لكلية الزراعة بكفر الشيخ بقرار من مجلس جامعة طنطا في ٢٦/١٠/١٩٨٨م ويعتبر وحدة ذات طابع خاص لها استقلالها الفني والمالي والإداري طبقاً للائحة المالية والإدار التجارب والبحوث الزراعية القية المعتمدة من الإدارة المركزية للخبرة المالية بوزارة المالية من لجنة اللوائح الخاصة المشكلة بقرار من السيد الأستاذ الدكتور/ وزير المالية رقم ٢٧٥ لسنة ١٩٩١م ومقره نفس الكلية.

رؤية المركز

"مركز متميز في ربط إحتياجات المجتمع بالبحث العلمي وزيادة الموارد المالية والذاتية للمؤسسة"

رسالة المركز

"في إطار رسالة المركز كلية الزراعة- جامعة كفر الشيخ يسعى مركز التجارب والبحوث الزراعية إلى معاونة الجامعة في القيام برسالتها في مجال الربط التعليم الجامعي واحتياجات المجتمع لتنمية وتطوير الانتاج الزراعي بشقيه النباتي والحيواني والداجني والسكي والتصنيع الغذائي".

أهداف مركز التجارب والبحوث الزراعية

- زيادة الموارد المالية والذاتية للكلية.
- توفير الإمكانيات اللازمة للتجارب والبحوث في الكلية.
- تبني سياسة الجامعة في مجال التعليم والتدريب والبحث العلمي التي تدخل في اختصاص المركز.
- تقديم الإستشارات والإرشادات الخدمية والاحتياجات التدريبية التي تحل المشاكل المجتمعية والبيئية بالتعاون مع جميع الأجهزة والهيئات المعنية.
- تقديم حلول إبتكارية غير تقليدية تساهم في النهوض بالإنتاج الزراعي ومعالجة المشاكل البيئية المختلفة التي تخدم المجتمع والبيئة.
- المساهمة في ربط البرامج التعليمية بالكلية مع إحتياجات المجتمع.
- توثيق الروابط الثقافية والعلمية مع الجامعات الأخرى والهيئات العمية على الصعيد العربي والعالمى في مجال الزراعة.

قطاع خدمة المجتمع وتنمية البيئة - كلية الزراعة - جامعة كفر الشيخ ٣٣٥١٦- كفر الشيخ تليفاكس: +٢٠٤٧٩١٠٢٩٣٠

Community service and environmental development sector, Fac. of Agric. Kafrelsheikh

Univ., 33516 Kafrelsheikh, Egypt.

Telefax : +20479102930

E-Mail:dr_atef_salem@yahoo.com

- القيام بالأعمال الإنتاجية في المجال الزراعي والحيواني والداخلي والسمكي والتصنيع الغذائي وتقديم الاستشارات الفنية للمجتمع المحيط.
- المساهمة في المشروعات القومية الكبرى.
- تقديم حلول إبتكارية في مجال تدوير المخلفات إلى أغراض صناعية لخلق مشروعات صغيرة للتغلب على مشكلة البطالة.
- زيادة عدد الوحدات ذات الطابع الخاص ذات الطابع الغير تقليدي في خدمة المجتمع وتنمية البيئة.
- التنمية المستدامة للمجتمع الجامعي والمحيط.
- إصدار دورات ونشرات دورية وغير دورية.

وحدات المركز ذات الطابع الخاص

ويشمل المركز عدة أنشطة إنتاجية وخدمية من خلال وحدات فرعية ذات طابع خاص داخل المركز وهي:

١- وحدة الأراضي

تقوم الوحدة بتقديم الإستشارات والدعم الفني للمشروعات الزراعية وكذلك الدراسات البيئية للحد من التلوث وتدوير المخلفات الزراعية وكذلك تحليلات التربة والمياه والنبات وعمل التوصيات اللازمة لاستصلاح واستزراع وتحسين الأراضي.

٢- وحدة النبات الزراعي

تقوم في نشر ثقافة إنتاج عيش الغراب لحل مشاكل الخريجين حيث لا يتطلب انتاجه تقنيات أو تجهيزات حديثة كما يعرض المنتج للبيع لأفراد المجتمع لتوفير نوع جيد ورخيص من البروتين وتقوم الوحدة بتدوير المخلفات إلى أغراض صناعية مختلفة ، كما تتبنى عمل مشروعات صغيرة للتغلب على مشكلة البطالة.

٣- وحدة المحاصيل

يوجد بالكلية مزرعة انتاجية يتم فيها تطبيق تقنيات حديثة وكذلك نتائج الابحاث العلمية وتوفر المزرعة العديد من المنتجات التي يستفيد منها اعضاء المجتمع المحلي مثل الارز والبقول والقمح والبرسيم والبنجر وغيرها من الحاصلات الزراعية التي تعرض للبيع بأسعار مناسبة وبجودة عالية كما توفر الوحدة من اصناف التقاوى ذات الانتاجية العالية.

٤- وحدة الإنتاج الحيواني

يوجد بمزرعة الإنتاج الحيواني حيوانات لإنتاج الألبان وأخرى لإنتاج اللحم وتوفر وحدة اللبن اللازم للتصنيع بوحدة الألبان بسعر منخفض مما يساعد في دعم اسعار منتجات الألبان وبيع الفائض في صورة حليب وكذلك يتم ذبح الحيوانات التي وصلت إلى الأوزان المناسبة وعرض لحومها بأسعار تقل كثيرا عن السوق المحلية كمحاولة لرفع بعض العبء المحلي عن المجتمع المحلي.

أ- هدف تعليمي

قطاع خدمة المجتمع وتنمية البيئة - كلية الزراعة - جامعة كفر الشيخ ٣٣٥١٦- كفر الشيخ تليفاكس: +٢٠٤٧٩١٠٢٩٣٠

Community service and environmental development sector, Fac. of Agric. Kafrelsheikh

Univ., 33516 Kafrelsheikh, Egypt.

Telefax : +20479102930

E-Mail: dr_atef_salem@yahoo.com

وذلك باعطاء دروس عملية للطلاب على الحيوانات الموجودة بالوحدة وذلك باعطاء الحصص التعليمية للكلية. تقوم الوحدة بالتدريب الصيفي لطلاب قسم الإنتاج الحيوانى بالكلية.

ب- هدف بحثي

وذلك مساعدة الباحثين من أعضاء هيئة التدريس فى الأقسام العلمية وكذلك طلبة الدراسات العليا وتذليل اى صعوبات تعترضهم.

ج- هدف إنتاجي

تقوم الوحدة ببيع حيوانات الوحدة وذلك للعاملين بالجامعة فى مناسبات عيد الاضحى المبارك وكذلك بيع سلالات من الاغنام لمن يريد الشراء وكذلك يتم تكاثر الأغنام ويربى الحملان منهم الإناث تبقى عليهم حتى يصبحوا أمهات ويتم تسمين الذكور وبيعها للعاملين بالجامعة.

٥- وحدة الألبان

تقوم بتوفير كثير من منتجات الألبان مثل أنواع الجبن المختلفة والزبادى والأيس كريم بدرجة عالية الجودة وبأسعار اقل بكثير من السوق المحلية ويقبل عليها السادة أعضاء هيئة التدريس والطلاب وكذلك أفراد المجتمع المحلى وفى ذات الوقت سمعة جيدة وعليها طلب دائم.

٦- وحدة المبيدات

تقوم وحدة المبيدات الافات بتوفير الإستشارات الخاصة بمكافحة الآفات الزراعية وكذلك القيام بأعمال المقاومة وخاصة للمدن الجامعية بمكافحة الحشرات والآفات وكذلك عمل التحليل لقياس سمية المبيدات وأثرها على البيئة.

٧- وحدة إنتاج الدواجن

تقوم بالأنشطة البحثية مثل تربية الأرانب والدواجن والسمان وتعليم وتدريب الطلاب في هذا المجال وذلك تقديم الإستشارات الفنية في إنتاج الدواجن للشرات وأفراد المجتمع المدني.

٨- وحدة المنحل

يوجد بالكلية منحل تدريبي انتاجي يتبع قسم الحشرات الاقتصادية. يوفر المنحل كميات من العسل النقى والذي يتم عرضه للبيع ، وهو يقدم خدمة للعملية التعليمية للطلاب وفي كذل للمتطلبات البحثية.

٩- وحدة الزهور والزينة

تقوم بإنتاج بعض أنواع الزهور والشتلات لإستخدامها في أنشطة الوحدات المختلفة داخل الكلية والجامعة وتصميم وتنسيق الحدائق وتقديم الإستشارا الفنية للمشاريع الخاصة بهذا الشأن لخدمة المجتمع وتنمية البيئة.

١٠- وحدة الميكنة الزراعية

تقوم بتقييم المعدات الزراعية والوحدات الإنتاجية وتصميم شبكات الري وخطوط الإنتاج ، وتقوم كذلك بتقديم الإستشارات الفنية في مجال الهندسة الزراعية (آلات زراعية ، ري وصرف ، هندسة تصنيع ، طاقة جديدة ومتجددة ، تحم بيئي للمنشآت الزراعية). كما تقوم بالتدريب العملي للطلاب والخريجين.

قطاع خدمة المجتمع وتنمية البيئة - كلية الزراعة - جامعة كفر الشيخ ٣٣٥١٦- كفر الشيخ تليفاكس: +٢٠٤٧٩١٠٢٩٣٠

Community service and environmental development sector, Fac. of Agric. Kafrelsheikh

Univ., 33516 Kafrelsheikh, Egypt.

Telefax : +20479102930

E-Mail:dr_atef_salem@yahoo.com

١١ - وحدة الخضر

تقوم بإنتاج معظم منتجات وشتلات الخضر بمزرعة البساتين وتقديم الإستشارات الزراعية في مجال زراعة الخضر لأفراد المجتمع المدني والشركات مما يسهم في خدمة المجتمع وتنمية البيئة في الجامعة والمجتمع المحيط بها.

١٢ - وحدة الصناعات الغذائية

تقوم الوحدة بتصنيع بعض المنتجات الغذائية ، كما تقوم بتقديم الإستشارات الفنية لمصانع الأغذية وأفراد المجتمع المدني.

١٣ - وحدة المخبز

يقوم بتوفير الخبز لجميع العاملين بالجامعة.

١٤ - وحدة الخدمات الطلابية

تقدم الوحدة جميع الخدمات التي يحتاجها الطلاب.

١٥ - وحدة البحوث الإقتصادية والتنمية الريفية المتواصلة

تقدم الوحدة مجموعة من الخدمات الفنية مثل عمل دراسات الجدوى للمشروعات الزراعية للأفراد والشركات ، وعمل تقارير للأداء الإقتصادي للمزارع والمشروعات الزراعية وإعداد ومراجعة ميزانيات المشروعات الإنتاجية ، كما تعمل تامين للأراض والمزارع.

١٦ - وحدة تكنولوجيا الدراسات العليا (حاسب آلي - نت)

تقوم بتقديم الخدمات الأليكترونية لطلاب الدراسات العليا.

الرؤية المستقبلية لمركز التجارب والبحوث الزراعية

- ١ - زيادة القدرة الانتاجية والخدمية للوحدات القائمة تحقيقا لزيادة الانتاج وتوسيع مجال الخدمات
- ٢ - التركيز على الجانب الاعلامي لأنشطة المركز.
- ٣ - توطيد اواصر التعاون بين مجتمع الجامعة والمجتمع المحيط بها.
- ٤ - إعادة تشغيل الوحدات التي كانت تعمل في الماضي وتوقفت مثل :-
 - وحدة انتاج الدواجن والحيوانات الصغيرة حيث كانت هذه الوحدة تمد المدن الجامعية والمستشفيات الجامعية بكفر الشيخ وطنطا باحتياجاتها لسنوات عديدة
 - ٥ - إنشاء وحدات علمية حديثة بما يتواءم مع التطوير العلمي.
 - ٦ - زيادة موارد المركز بتحقيق بعض الارباح لزياد الموارد الذاتية للكلية وتشغيل بعض العمالة للعمل بالوحدات وتعتبر بذلك مساهمة جزئية في حل مشكلة البطالة.
 - ٧ - تقديم حلول إبتكارية في مجال تدوير المخلفات إلى أغراض صناعية لخلق مشروعات صغيرة للتغلب على مشكلة البطالة.
 - ٨ - زيادة عدد الوحدات ذات الطابع الخاص ومراكز التميز ذات الطابع الغير تقليدي في خدمة المجتمع وتنمية البيئة.
 - ٩ - التنمية المستدامة للمجتمع الجامعي والمحيط.
 - ١٠ - إصدار دورات ونشرات دورية وغير دورية.

إنجازات مركز التجارب والبحوث الزراعية

١. القيام بدورات تدريبية لبعض المختصين بالشركات التي تعمل في المجالات الزراعية المختلفة.
٢. إمداد المزارعين بشتلات الخضروات الجيدة.
٣. توفير نوع جيد من الخبز لخدمة المجتمع.
٤. إمداد صغار المربين بسلاطات دواجن محسنة والأرانب وكذلك إمداد مزارع الدواجن بأنواع الأعلاف الجيدة.
٥. إمداد نحالي الأقاليم بملكات نحل العسل ذات الصفات القياسية.
٦. إمداد مجتمع الكلية والجامعة بالأرز الأبيض والفول البلدي.
٧. إكثار السلالات المنتقاة من المحاصيل والخضر.
٨. القيام بمكافحة الآفات الحشرية والحيوانية بالمدن الجامعية الخاصة بالجامعة.
٩. القيام بحملات توعية للمزارعين في المجالات الزراعية المختلفة.
١٠. إنتاج الزبادي والآيس كريم والجبن وإمداد مجتمع الجامعة به.
١١. تقديم الاستشارات والدعم الفني لمختلف الفروع والمجالات الزراعية.
١٢. إنتاج الألبان واللحوم الحمراء في المواسم والأعياد وإمداد مجتمع الجامعة به.

وحدة إدارة الأزمات والكوارث

تعد مؤسسة كلية الزراعة بجامعة كفر الشيخ من ضمن المؤسسات التعليمية الهامة والتي تزخر بالعلماء والعناصر البشرية والمباني التعليمية والانتاجية الهامة بالإضافة إلى ما تحويه من أجهزة ومعدات علمية وإنتاجية ، لذلك كان من الضروري ان تسعى الجامعة والكلية إلى توفير شروط الأمان والسلامة لأفرادها ومنشأتها حفاظا على الأرواح البشرية وضمانا لسلامة مكنتياتها ، وفي إطار معايير الهيئة القومية لضمان جودة التعليم والإعتماد أصبح من الضروري وجود لجنة لإدارة الأزمات والكوارث بالكلية.

وتبعاً لقرار الجامعة رقم ٣٧٠١ بتاريخ ١١ / ١٠ / ٢٠١١ تم وضع اللائحة الداخلية للجنة العليا للأزمات والكوارث بجامعة كفر الشيخ ، وفي ذلك الاطار تم وضع اللائحة الداخلية للجنة إدارة الأزمات والكوارث بكلية الزراعة جامعة كفر الشيخ.

وتم عمل غرفة وحدة ادارة الأزمات بالدور الأول العلوي للكلية بمبنى أ (المبني الرئيسي) بالاشتراك مع ادارة الكلية للتدريب المستمر للطلاب والعاملين وأعضاء هيئة التدريس على التصرف وقت الأزمات والكوارث بإشراف عدد من اعضاء هيئة التدريس والحرس الجامعي بالكلية.

رؤية الوحدة

اعتماد نظام مؤمن ومستقر في بيئة العمل ضد الأزمات والكوارث.

رسالة الوحدة

اعداد وتنفيذ الخطط والبرامج لتأمين الأرواح والمنشآت والأثار السلبية الناجمة عن الأزمات والكوارث.

الأهداف الإستراتيجية للوحدة

- ١- الإرتقاء بمهارات وقدرات أعضاء هيئة التدريس والطلاب والعاملين في مواجهة الأزمات والكوارث.
- ٢- الإهتمام باستكمال وتطوير الاجهزة والمعدات المستخدمة في أوقات الازمات والكوارث بانواعها.
- ٣- إخلاء المباني من شاغليها فور سماع جرس الإنذار أو التنبيه من المختصين وذلك إلى نقطة التجمع.
- ٤- تشكيل وتدريب فريق من الأمن لإدارة الأزمات والحالات الطارئة وتحديد المهام والواجبات لتكون بمثابة إطار عام لتنفيذ خطط الإخلاء ومكافحة الحرائق وعمليات الإنقاذ ودليلا مرشدا لحماية الأرواح والمنشآت بالتنسيق مع إدارة الجامعة وإدارة الدفاع المدني والحريق بالمحافظة.
- ٥- السيطرة على الخطر ومنع إنتشار الحرائق والعمل على تقليل الخسائر الناجمة عنها باستخدام الوسائل الفعالة لمكافحتها.

تشكيل لجنة إدارة الأزمات والكوارث بالكلية

تشكل اللجنة برئاسة السيد الأستاذ الدكتور / عميد الكلية وعضوية كلا من السادة :

- | | |
|--------------------|------------------------------------|
| أعضاء | (١) السادة / وكلاء الكلية |
| عضوا ومديرا للوحدة | (٢) السيد / أحد أعضاء هيئة التدريس |
| عضوا | (٣) السيد / أمين الكلية |

قطاع خدمة المجتمع وتنمية البيئة - كلية الزراعة - جامعة كفر الشيخ ٣٣٥١٦ - كفر الشيخ تليفاكس: +٢٠٤٧٩١٠٢٩٣٠

Community service and environmental development sector, Fac. of Agric. Kafrelsheikh

Univ., 33516 Kafrelsheikh, Egypt.

Telefax : +20479102930

E-Mail: dr_atef_salem@yahoo.com

عضوا	٤) السيد / رئيس قسم الشؤون الادارية
عضوا	٥) السيد / رئيس قسم رعاية الشباب
عضوا	٦) السيد / معاون الكلية
عضوا	٧) السيد / مدير مكتب عميد الكلية

كما يحق للسيد أ.د/ عميد الكلية دعوة من يري من السادة (أعضاء هيئة التدريس – العاملين – الطلاب – أطراف المجتمع المدني والمختصين) ، ويتم تشكيل عدد لا يقل عن ٢٥ طالبا من الكلية للمساهمة والمساعدة في أنشطة الوحدة من قبل رئيس قسم رعاية الشباب ويشترك معه أمين طلاب الكلية ويشرف عليهم مدير الوحدة أو أحد أعضاء هيئة التدريس بالكلية بمعرفة السيد الدكتور عميد الكلية أو من ينوب عنه.

الهيكل التنظيمي

تتبع الوحدة شؤون خدمة المجتمع وتنمية البيئة وهيكلها التنظيمي كما في الشكل:

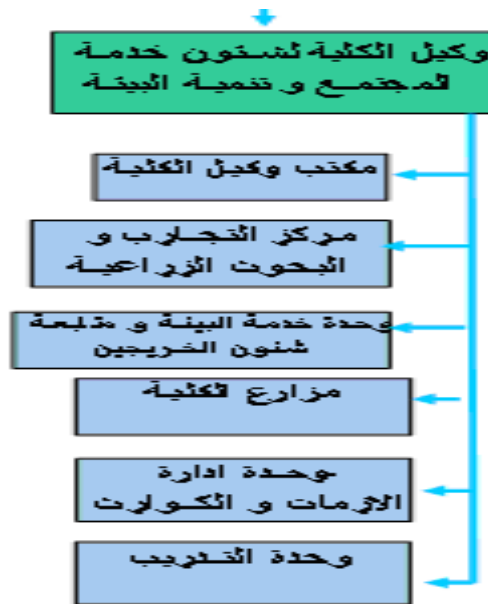

أنشطة الوحدة :

داخل الكلية :

١- تم وضع اللائحة الداخلية للوحدة وتشكيل لجنة ادارة الازمات والكوارث بالكلية بناء على قرار رئيس الجامعة رقم ٣٧٠١ بتاريخ ١١ / ١٠ / ٢٠١١.

قطاع خدمة المجتمع وتنمية البيئة - كلية الزراعة - جامعة كفر الشيخ ٣٣٥١٦ - كفر الشيخ تليفاكس: +٢٠٤٧٩١٠٢٩٣٠

Community service and environmental development sector, Fac. of Agric. Kafrelsheikh

Univ., 33516 Kafrelsheikh, Egypt.

Telefax : +20479102930

E-Mail: dr_atef_salem@yahoo.com

- ٢- تم وضع خطة الاخلاء وتجديدها للعام الجامعي ٢٠١٥/٢٠١٤ واعتمادها من قبل مجلس الكلية في شهر يناير ٢٠١٥.
- ٣- تم اعداد دليل الازمات.
- ٤- تم عمل منشور دليل مواجهة الازمات لتوزيعه على الطلاب.
- ٥- تم عمل دليل الاسعافات الاولية.
- ٦- تم عمل الندوات التالية:
 - ١- الاخلاء وقت الازمات والكوارث والتدريب عليها.
 - ب- عمل ندوة الاسعافات الاولية والتدريب عليها.
- ندوة نظرية وعملية للإسعافات الأولية بتاريخ ٢٠١٢/١١/٢١ للعام الجامعي ٢٠١٢/٢٠١٣.
- ج- عمل ندوة عن انفلونزا الخنازير بالاشتراك مع إدارة رعاية الشباب بالكلية.
- ٧- تم توزيع خرائط إخلاء مباني كلية الزراعة في حالة الأزمات وتدريب العاملين عليها (موزعة الخرائط على كل دور من مباني الكلية).

خارج الكلية (في مجال خدمة المجتمع) :

- ١- تم اعداد ندوة بعنوان استراتيجية ادارة الازمات والكوارث ألقاها السيد الدكتور / امين كمال عمار مدير الوحدة وذلك في مدرسة على عبد الشكور للغات بكفر الشيخ لمعلمي رياض الاطفال لتاهيل المدرسة للاعتماد لمرحلة رياض الاطفال .
- ٢- تم اعداد ندوة بعنوان استراتيجية ادارة الازمات والكوارث ألقاها السيد الدكتور / امين كمال عمار مدير الوحدة وذلك في مدرسة على عبد الشكور للغات بكفر الشيخ لمعلمي المرحلة الابتدائية لتاهيل المدرسة للاعتماد للمرحلة التعليم الاساسي. والجدير بالذكر أن المدرسة تم إعتمادها من قبل هيئة الجودة والإعتماد للمرحلة التعليمية قبل الجامعية.
- ٣- تم إيفاد بعض العاملين إلى هيئة الدفاع المدني والحريق بمديرية أمن كفر الشيخ لدورات تدريبية في مجال الإطفاء والإخلاء.

البرنامج المقترح للعام الجامعي ٢٠١٥/٢٠١٤

أولاً : الوعي الثقافي:

- وتم ذلك بإعادة طبع عدد من الإرشادات التي توضح كيفية التصرف وقت الأزمات والكوارث والتي شارك في تنفيذها عدد من الطلاب في أعوام ٢٠١٠/٢٠١١/٢٠١٢/٢٠١٣ وبيانها كالتالي :
- ١- دليل التدريب لمواجهة الازمات والكوارث عن كيفية التجمع واستخدام ادوات الحماية المدنية وقت اللزوم للعام الجامعي ٢٠١١/٢٠١٢.
 - ٢- دليل التدريب على الإسعافات الأولية للعام الجامعي ٢٠١٢/٢٠١٣.
 - ٣- عمل لوحات إرشادية وخرائط توضح أماكن التجمع والهروب وقت الأزمات وتم توزيعها على الأدوار المختلفة لمباني الكلية.

ثانيا: مراجعة أدوات الحماية المدنية بالكلية:

تم مناظرة أدوات الحماية المدنية بمباني الكلية للتأكد من عملها وإستبعاد التالف منها وإعادة ملئ طفايات الحريق وتجربة أجهزة الإنذار بالمبني الجديد وجاري التأكد من عمل باقي أجهزة الإنذار في باقي مباني الكلية .

ثالثا: مراجعة الخطة الموضوعة للإخلاء:

تم مراجعة خطة الإخلاء والتأكد من عمل الأجهزة وتحديد الأفراد المختصين للتصرف وقت اللزوم طبقا لنموذج الجامعة.

رابعا: تنظيم العمل:

حيث تم تنظيم العمل بناء على خطة الإخلاء المقترحة والموافق عليها من أعضاء لجنة إدارة الازمات والكوارث بالكلية وذلك طبقا للنموذج المقدم من الجامعة.

خامسا: التعاون مع وحدة ضمان الجودة بالكلية:

تم التعاون مع وحدة ضمان الجودة بالكلية عن طريق عمل عدد إثنان من صناديق الإسعافات الأولية بمبني الكلية الجديد وذلك للحالات الطارئة. ويتم حاليا الإعداد لخطة وحدة إدارة الأزمات والكوارث بالكلية للعام الجامعي ٢٠١٤/٢٠١٥ والتي تم الموافقة عليها من قبل لجنة إدارة الأزمات والكوارث ومجلس الكلية.

سادسا: الندوات:

يتم حاليا للإعداد لندوة التدريب العملي للإخلاء وذلك في الفصل الدراسي الثاني للعام الجامعي ٢٠١٤/٢٠١٥ وذلك بالتعاون مع مدير الوحدة أ.د/ امين كمال عمار ولجنة إدارة الأزمات والكوارث بالكلية وإدارة الكلية.

الإحتياطات الأمنية ضد الحرائق ومكافحتها بكلية الزراعة

أ- المبنى أ (المبنى الرئيسي)

إحصائية التجهيزات بالمبنى الجديد وتشمل :

- ١ - أجهزة الإنذار
- ٢ - الاطفاء الذاتي
- ٣ - حنفيات الحريق
- ٤ - طفايات الحريق
- ٥ - غرف غاز ثاني أكسيد الكربون

أ- أجهزة الإنذار :

المبنى مجهز بأكمله بأجهزة الإنذار.

ب- الاطفاء الذاتي :

- ١- المدرجات ١ و ٢ في الدور الرابع العلوي مجهز بالاطفاء الذاتي
- ٢- المدرجات ٣ و ٤ بالدور الخامس العلوي مجهز بالاطفاء الذاتي

٣- معامل التصنيع الغذائي والألبان في الدور الأرضي المنخفض مجهزة بالاطفاء الذاتي (طفايات حريق معلقة بالسقف) زنه ٦ كجم في المعمل الكبير عدد ١٩ طفاية وعدد ٥ طفايات في المعامل الصغيرة.

٤- جميع المعامل مجهزة بطفايات حريق معلقة في السطح زنة ٦ كجم.

ج - حنفيات الحريق :

المبني مجهز بأكمله بعدد ٢ حنفية حريق بالخرطوم بكل طابق على كل جانب.

د - طفايات الحريق :

لا يوجد

هـ - غرف ثاني أكسيد الكربون :

١- يوجد بغرفتي الكهرباء على كل جانب غاز ثاني أكسيد الكربون بالدور الأرضي السفلي اطفاء ذاتي.

٢- يوجد بغرف المصاعد على السطح (يعتبر الطابق السادس) غاز ثاني أكسيد الكربون اطفاء ذاتي.

ملحوظة :

١ - مرفق طية رسم هندسي لجميع أماكن أجهزة الانذار والاطفاء الذاتي شكل رقم (٢).
٢ - يخلو الدور الأرضي العلوي من طفايات الحريق والاطفاء الذاتي ولكن يوجد حنفيات حريق عدد ٢ مجهزة بخراطيم لها.

ب - المبني ب (مجمع المعامل)

إحصائية بالتجهيزات في مبني المعامل وتشمل :

١- أجهزة الانذار

٢- الاطفاء الذاتي

٣- حنفيات الحريق

٤- طفايات الحريق

٥- غرف غاز ثاني أكسيد الكربون

أ- أجهزة الإنذار :

يوجد انذار في الدور الأرضي ، المعمل المركزي مجهز بإنذار للحريق.

ب- الإطفاء الذاتي :

لا يوجد

ج- حنفيات الحريق :

المبني مجهز بأكمله بعدد ٢ حنفية حريق بكل طابق على كل جانب ، بالنسبة للخرطوم

بيانه كالتالي :

قسم الإقتصاد يوجد خرطوم بدون بشبوري وذكر.

قسم الهندسة الزراعية كشك الإطفاء كامل.

قسم المبيدات كشك الإطفاء كامل.

قسم الحشرات لا يوجد خرطوم.

قسم الأراضي ١ خرطوم بدون بشبوري / بدون خرطوم.

قسم الوراثة خرطوم بدون بشبوري.

قطاع خدمة المجتمع وتنمية البيئة - كلية الزراعة - جامعة كفر الشيخ ٣٣٥١٦- كفر الشيخ تليفاكس: +٢٠٤٧٩١٠٢٩٣٠

Community service and environmental development sector, Fac. of Agric. Kafrelsheikh

Univ., 33516 Kafrelsheikh, Egypt.

Telefax : +20479102930

E-Mail:dr_atef_salem@yahoo.com

د - طفايات الحريق :

يوجد بكل طابق عدد من طفايات حريق معلقة على الحوائط وبيانها كالتالي:
الهندسة الزراعية عدد ٥ × ٦ كجم.
الإقتصاد الزراعي والمجتمع الريفي عدد ٩ × ٦ كجم.
المبيدات عدد ٨ × ٦ كجم.
الحشرات عدد ٧ × ٦ كجم.
الأراضي عدد ٨ × ٦ كجم.
المعمل المركزي عدد ٢ × ٦ كجم.
الوراثة عدد ٤ × ٦ كجم.

هـ - غرف ثاني أكسيد الكربون :

لا يوجد

ج - مبنى ج (مبنى مزرعة الإنتاج الحيواني الداجني ومعامل وصوب قسم النبات الزراعي) بمدينة سخا

إحصائية بالتجهيزات في مبنى ج (مبنى مزرعة الإنتاج الحيواني الداجني ومعامل وصوب قسم النبات الزراعي) بمدينة سخا وتشمل :

- ١- أجهزة الانذار
- ٢- الاطفاء الذاتي
- ٣- حنفيات الحريق
- ٤- طفايات الحريق
- ٥- غرف غاز ثاني أكسيد الكربون

أ- أجهزة الانذار :

جميع المباني مجهزة بالانذار الذاتي ماعدا مبني الصوب.

ب- الاطفاء الذاتي :

الحظائر إطفاء ذاتي

ج - حنفيات الحريق :

بكل دور يوجد عدد ٢ حنفية حريق في كل من جهات المبني ما عدا مبني الصوب.

د - طفايات الحريق :

يوجد بكل طابق عدد من طفايات حريق وبيانها كالتالي:

الإنتاج الحيواني

كل طابق يوجد به عدد ٢ × ٦ كجم طفاية حريق وواحد طفاية ٥٠ كجم

مبنى معامل وصوب قسم النبات الزراعي

بكل معمل وصوبة طفاية حريق

مبنى الانتاج الداجني

بكل دور عدد ٢ × ٦ كجم طفاية حريق
والأرضي واحد ٦ × ٦ كجم طفاية حريق و واحد طفاية حريق زنة ٥٠ كجم
هـ - غرف ثانی أكسيد الكربون :
لا يوجد

٤ - خطة الإخلاء

أولاً: المبنى أ (المبنى الرئيسي):

يتم إخلاء المبنى عن طريق ٤ سلالم من الدور الخامس علوي الى الأدوار الأرضي المرتفع والأرضي المنخفض للخارج.

ثانياً: المبنى ب (مجمع المعامل):

يتم إخلاء المبنى عن طريق ٣ سلالم من الدور الرابع علوي الى الدور الأرضي للخارج.

ثالثاً ميني ج (مبنى مزرعة الإنتاج الحيواني الداجني ومعامل وصوب قسم النبات الزراعي) بمدينة سخا:

يتم اخلاء المبنى عن طريق السلالم من الدور الثالث علوي الى الدور الأرضي للخارج وعن طريق بوابة مبني الصوب كلا فيما يخصه.

ملحوظة :

في حالة الزلازل يتم الاخلاء من الدور الأرضي ويتم الاخلاء طبقا للخطة الموضوعه من قبل الجامعة.

٥ - خطة الإطفاء

أ- خطة إطفاء المبنى أ (المبنى الرئيسي)

- ١- المبنى مجهز بكاملة بجهاز انذار للحريق.
- ٢- بكل دور يوجد عدد ٢ حنفية حريق في كل من جهات المبنى.
- ٣- يوجد في صالات التصنيع عدد ١٩ طفايات حريق معلقة في الأسقف لكل صالة كبيرة وعدد ٥ طفايات حريق في كل صالة تصنيع صغيرة ، ويشمل في كل مخزن عدد ٦ طفايات حريق معلقة (وذلك في الدور الأرضي السفلي ذاتية التشغيلوزن ٦ كجم).
- ٤- يوجد عدد ٢ غرفة لوحة كهرباء في كل جهة من المبنى وكل غرفة مجهزة بعدد ٣ اسطوانات ثاني اكسيد الكربون وزن الواحدة ٥٠ كجم ومجهزة للعمل اتوماتيكيا.
- ٥- يوجد عدد ٢ غرفة اسانسير في كل جهة من المبنى وكل غرفة مجهزة بعدد ٣ اسطوانات ثاني اكسيد الكربون وزن الواحدة ٥٠ كجم ومجهزة للعمل اتوماتيكيا.

٦- تم عمل غرفة وحدة ادارة الأزمات بالدور الأول العلوي لكلية بالاشتراك مع ادارة الكلية للتدريب المستمر للطلاب والعاملين وأعضاء هيئة التدريس على التصرف وقت الأزمات والكوارث بإشراف عدد من اعضاء هيئة التدريس والحرس الجامعي بالكلية.

ب- خطة اطفاء المبني ب (مجمع المعامل)

- ١- بكل دور يوجد عدد ٢ حنفية حريق في كل من جهات المبني.
- ٢- يوجد بكل طابق عدد من طفايات حريق معلقة على الحوائط وبيانها كالتالي:
الهندسة الزراعية عدد ٥ × ٦ كجم.
الإقتصاد الزراعي والمجتمع الريفي عدد ٩ × ٦ كجم.
المبيدات عدد ٨ × ٦ كجم.
الحشرات عدد ٧ × ٦ كجم.
الأراضي عدد ٨ × ٦ كجم.
المعمل المركزي عدد ٢ × ٦ كجم.
الوراثة عدد ٤ × ٦ كجم.
- ٤ - تم عمل غرفة وحدة ادارة الأزمات بالدور الأول العلوي لكلية بالمبني الجديد بالاشتراك مع إدارة الكلية للتدريب المستمر للطلاب والعاملين وأعضاء هيئة التدريس على التصرف وقت الأزمات والكوارث بإشراف عدد من أعضاء هيئة التدريس والحرس الجامعي بالكلية.

ج- خطة اطفاء مبني ج (مبنى مزرعة الإنتاج الحيواني الداجني ومعامل وصوب قسم النبات الزراعي) بمدينة سخا

- ١ - بكل دور يوجد عدد ٢ حنفية حريق في كل من جهات المبني ما عدا مبني الصوب.
- ٢ - يوجد بكل طابق عدد من طفايات حريق وبيانها كالتالي:

مبنى الإنتاج الحيواني

الحظائر اطفاء ذاتي وانذار.

كل طابق يوجد به عدد ٢ × ٦ كجم طفاية حريق وواحد طفاية ٥٠ كجم.

مبنى معامل وصوب قسم النبات الزراعي

بكل معمل وصوبة طفاية حريق.

مبنى الانتاج الداجني

بكل دور عدد ٢ × ٦ كجم طفاية حريق.

والأرضي واحد ٦ × ٦ كجم طفاية حريق و واحد طفاية حريق زنة ٥٠ كجم.

خطة التصرف وقت الأزمات

يتم اولا فصل التيار الكهربائي عن المبنى

- ١ - تبليغ الأستاذ الدكتور عميد الكلية
- ٢ - في حالة التعذر يتم الاتصال بالنجدة وادارة الدفاع المدني بالتنسيق مع ادارة الكلية والجامعة
- ٣ - اذا حدث حريق محدود يجب استخدام طفاية الحريق المتاحة
- ٤ - استخدام حنفية وخرطوم الحريق
- ٥ - عند وجود دخان يجب تغطية الأنف والعين
- ٦ - الاتجاه مباشرة الى اماكن الخروج الطارئ وعدم استخدام المصاعد
- ٧ - يتم الاخلاء من الادوار العليا في حالة الحرائق ومن الادوار المنخفضة في حالة الزلازل
- ٨ - يقوم افراد وحدة ادارة الازمات بتقديم المساعدات الضرورية حسب الامكانيات الى حين وصول المساعدات من الجهات المختصة
- ٩ - يقوم افراد وحدة ادارة الازمات المتواجدين بالاتصال بالجهات المختصة بالجامعة وخارجها
- ١٠ - يتم تقدير اعداد الاصابات والخسائر
- ١١ - تقديم تقرير مفصل للكلية عن الاضرار.

تليفونات الجهات المختصة بالجامعة والكلية:

عميد الكلية : ٩١٠٢٩٣٠

وكيل الكلية لشئون خدمة المجتمع وتنمية البيئة : ٩١٠٢٩٣١

اد / أمين عمار : ٠١٢٤٠٤٧١٤٩ (منسق اتصالات وحدة ادارة الازمات بكلية الزراعة)

تليفونات إدارة الدفاع المدني بمدينة كفر الشيخ:

الدفاع المدني : ٣٢٣٢٠٤٣ إدارة الدفاع المدني : ١٢٣ النجدة : ١٢٢ / ٣٢٢٣٠٤٥

إحصائية* بالمعدات الخاصة بالاطفاء بمباني كلية الزراعة ٢٠١٤ / ٢٠١٥

المبنى	الأقسام العلمية	عدد طفايات الحريق	عدد الخراطيم	ملاحظات
المبنى أ (المبنى الرئيسي)	١ - قسم الانتاج الحيواني ٢ - قسم الانتاج الداجني ٣ - قسم الصناعات الغذائية ٤ - قسم الألبان ٥ - قسم المحاصيل ٦ - قسم النبات الزراعي ٧ - قسم البساتين ٨ - كمنترول الكلية	لا يوجد	يوجد ١٤ كشك اطفاء كامل بمشتملاته بكل دور عدد ٢ كشك	تم تزويد كمنترول الكلية بعدد (٥) طفايات حريق لكل فرقة دراسية
المبنى ب (مجمع المعامل)	١ - قسم الاقتصاد الزراعي ٢ - قسم الارشاد الزراعي ٣ - قسم الهندسة الزراعية ٤ - قسم المبيدات ٥ - قسم الحشرات الاقتصادية ٦ - قسم الأراضي ٧ - قسم الوراثة ٨ - المعمل المركزي	٥ × ٦ كجم ٤ × ٦ كجم ٥ × ٦ كجم ٨ × ٦ كجم ٧ × ٦ كجم ٨ × ٦ كجم ٤ × ٦ كجم ٢ × ٦ كجم	ينقص بشبوري وذكر كشك كامل بمشتملاته كشك كامل بمشتملاته لا يوجد خرطوم اطفاء ناقص عدد ١ خرطوم وبشبوري ناقص بشبوري لا يوجد بداخله خرطوم اطفاء	١ - جميع خراطيم الاطفاء الموجودة يجب تغييرها لتلفها ٢ - المعمل المركزي به انذار ذاتي مركب واطفاء ذاتي ولكن لم يتم تركيبه بعد
المبنى ج (مبنى مزرعة الإنتاج الحيواني الداجني ومعامل و صوب قسم النبات الزراعي) بمدينة سخا	١ - حظائر ومعامل الانتاج الحيواني ٢ - حظائر ومعامل الانتاج الداجني ٣ - معامل و صوب قسم النبات الزراعي	٨ × ٦ كجم + ٣ × ٥٠ كجم ٦ × ٦ كجم + ٣ × ٥٠ كجم ١١ × ٦ كجم	بكل طابق يوجد عدد ٢ كشك حريق كامل بكل طابق يوجد عدد ٢ كشك حريق كامل لم يلاحظ وجد كشك للحريق	-----
الاجمالي بالكلية	١٣ قسم علمي	٦٨	-----	-----

* تاريخ الحصول على الإحصائية ٢٦ / ١٠ / ٢٠١٠ م (من قبل أ.د. / أمين كمال عمار)

الإجراءات الأساسية لتحقيق مبادئ الصحة والسلامة والأمان داخل المؤسسة التعليمية وملحقاتها

وهي كما يلي:

- الصحة والسلامة والأمان داخل قاعات الدروس

- وجود جرس إنذار يعمل عند حالة الطوارئ.
- تغطية مداخل الكهرباء.
- عدم غلق الأبواب بالمزلاج أثناء إلقاء المحاضرات.
- وجود إرشادات وتعليمات وملصقات في مداخل قاعات التدريس عن وسائل الحة والسلامة والأمان
- ويفية التصرف أثناء الطوارئ.
- وجود صندوق الإسعافات الأولية داخل أو على مداخل قاعات التدريس.
- تدريب مسئول قاعات التدريس على مبادئ الإسعافات الأولية.

- السلامة في المعامل

وضع أسس أساسية في مجال السلامة عند إستعمال المواد الكيماوية في النعامل لحماية العمال والطلاب والباحثين وكذل البيئة المحيطة المجاورة والملامسة للمواد الكيماوية الخطرة ويتم ذلك من خلال:

- بيئة المعمل

- توفير وسائل جيدة التهوية.
- ترتيب الأجهزة والأدوات مع تر مساحات بيئية كافية بينها لتحقيق حرية الحركة.
- وضع الإرشادات والتعليمات الخاصة بالصحة والسلامة في أماكن واضحة وظاهرة.
- توافر وسائل النظافة الشخصية السريعة (حوض وصنبور مياه لغسيل الأيدي وكذلك تواجدهش للغسيل الجسم كله).
- توافر طفايات الحريق وأجراس الإنذار.

- العاملين

- مدى معرفة المعالجة الفعالة والإجراءات الوقائية.
- توفير المعدات والملابس وملابس الوقاية الفردية للعاملين واتخاذ الإجراءات اللازمة لمواجهة حالة الطوارئ وحماية العاملين.
- التأكيد على إرتداء الملابس الواقية أثناء العمل.
- التدريب المستمر على أسس الأمن والسلامة والإسعاف الأولى.
- مراعاة الاشتراطات السلامة والصحة المهنية الواجب توافرها لوقاية العاملين من مخاطر المواد الكيماوية والبيولوجية.
- عدم الأكل والشرب والتدخين في المعامل.
- يجب مراعاة قواعد الأمن والسلامة في المعامل.
- إستخدام الكابينات الخاصة بالعمل المخصص لها.
- يجب معرفة رموز وعلامات الأمن والسلامة في المعامل.
- الحرص على نظافة وسلامة الاجهزة والمعدات ومكان العمل.
- التعامل مع جميع العينات والمواد حسب الإرشادات والتعليمات الخاصة بها وكذلك لنقلها و شحنها وحفظها وتخزينها..

قطاع خدمة المجتمع وتنمية البيئة - كلية الزراعة - جامعة كفر الشيخ ٣٣٥١٦- كفر الشيخ تليفاكس: ٢٠٤٧٩١٠٢٩٣٠+

Community service and environmental development sector, Fac. of Agric. Kafrelsheikh Univ., 33516 Kafrelsheikh, Egypt.

Telefax : +20479102930

E-Mail: dr_atef_salem@yahoo.com

(١٠٣)

رموز الأمان والسلامة في المختبرات الكيميائية

Inflammable Sign رمز المادة المشتعلة		Explosif Sign رمز المادة المتفجرة	
Corrosif Sign رمز المادة الأكلة		Toxique Sign رمز المادة السامة	
Irritants Sign رمز المادة المهيجة		Comburant Sign رمز المادة المؤكسدة	
Danger pour l'environnement رمز المادة الضارة بالبيئة		Radioactive Sign رمز المادة المشعة	

SAFETY SIGNS

علامات الأمان و السلامة

ليس فياتطو	ليس النظارات كواقية	ليس حذاء واقى	ليس كمامة	ليس قفازات
ماء غير صالح لشرب	ممنوع لتدخين	ليس خوذة واقية	ليس قناع الوجه	ليس جهاز التنفس
ممنوع لتعمل المصعد في حدة اندلاع حريق	ممنوع استعمال للهب	ممنوع استعمال للمجول	ممنوع لدخول	ممنوع الأكل لشرب و التدخين
دوش طوارئ	غسلة العين	غسلة العين		
نقطة لتجمع للهب	عنية الإسعافات لهذا القسم تقع في:	عنية لإسعافات الأولية	نقطة لتجمع عدد اندلاع حريق	ماء صالح لشرب

قطاع خدمة المجتمع وتنمية البيئة - كلية الزراعة - جامعة كفر الشيخ ٣٣٥١٦ - كفر الشيخ تليفاكس: +٢٠٤٧٩١٠٢٩٣٠

Community service and environmental development sector, Fac. of Agric. Kafrelsheikh Univ., 33516 Kafrelsheikh, Egypt.

Telefax : +20479102930

E-Mail: dr_atef_salem@yahoo.com

(١٠٤)

- المواد الكيماوية

- وضع بطاقة التعريف على حاويات وعبوات المواد الكيماوية.
- مراعاة الاحتياطات العامة للسلامة في المختبرات الكيماوية مع إتباع الاجراءات الخاصة بالإجراءات العملية.
- عدم إستعمال المواد المحددة الهوية.
- مراعاة الاحتياطات العامة للسلامة في المختبرات الكيماوية.
- تواجد وتوفير أدوات السلامة وكفائتها.
- الاحتفاظ بسجل بالمواد الكيماوية الخطرة مع إتاحتها لجميع العاملين.
- إستخدام أساليب التحكم الهندسي.
- إعتناء تدابير الوقاية الصحية وتوفير وسائل الإسعافات الأولية.
- التخلص السليم من الحاويات والعبوات الفارغة والمواد الكيماوية المتبقية بطريقة سليمة وآمنة.
- إتباع التعليمات الخاصة بأوراق السلامة للمواد الكيماوية.
- مراعاة احتياطات السلامة الواجب إتباعها عند استعمال المواد الكيماوية.

- المواد البيولوجية

- إدارة الأمن والأمان الحيوي بالمعامل.
- التدريب المستمر على وسائل الأمن والأمان الحيوي.
- إتباع الاجراءات الخاصة بالإجراءات العملية بالمعامل.
- يجب الحرص على إتباع مستويات الحماية الشخصية من العوامل البيولوجية.
- يجب العمل على عدم زيادة التلوث بالعوامل البيولوجية المختلفة.
- العمل على إتباع أساسيات نقل و شحن واستقبال وحفظ المواد البيولوجية.
- العمل مع المواد الخطرة بيولوجيا وفيها يجب الإلمام بمستويات الأمن والأمان الحيوي المختلفة لكل من يتعامل مع المواد البيولوجية بأشغالها المختلفة.
- يجب عمل نموذج استمارة للتعامل مع المواد الخطرة بيولوجيا.

مبادئ السلامة والأمان لإنشاء الكنترول

تجميع الكنترولات بكل لية في مكان واحد ويفضل أن يكون منعزلا غير متردد عليه من الطلبة أو العاملين الغير مصرح لهم بالدخول ، على أن تقام أبواب حديدية مؤمنة على مجمع الكنترولات من الجهتين أو من جهة واحدة إذا ان موقعه يسمح بذلك (نهاية ممر أو دور مخصص لذلك) ، ل حجرة نترول داخل هذا المجمع (نترول لكل فرقة) يثبت عليها باب حديدي مؤمن وعلى الشبائي تثبت دعائم حديدية والشراعات ويفضل غلقها بالطوب والسمنت أو يثبت عليها دعائم حديدية.

التوصيات الأمنية اللازمة لتأمين الكنترول ضد أخطار الحريق:

- فصل التيار الكهربائي عن غرفة الكنترول وعن جميع الأجهزة الكهربائية في كل مرة يتم فيها غلق الكنترول.
- عدم إستخدام السخانات الكهربائية غير المؤمنة داخل حجرات الكنترول.
- عدم تشوين أي مخلفات ورقية أو خشبية داخل حجرة النترول.
- عدم ترك الأجهزة الكهربائية مثل المراوح وماكينات التصوير تعمل لفترات طويلة داخل حجرة الكنترول خشية حدوث ماس كهربائي بها.
- عدم التدخين داخل حجرات الكنترول أو إلقاء بقايا السجائر بها.

- التأكيد على تهوية حجرات النتروول بصفة مستمرة حتى في حالات غلق الكنترول.
- توفير عدد من طفايات الحريق أمام النتروول في مكان ظاهر لاستخدامها في حالة الحاجة إليها.
- مراجعة سلامة التوصيلات الكهربائية وملائمتها للأحمال الكهربائية.

توصيف أماكن التخزين

السعة	معمل
التهوية	مزود بشبابيك
نظام إطفاء الحرائق - أجهزة إنذار	كما سبق ذكره.
وصف عبوات التخزين	عبوات بلاستيكية أو زجاجية أو معدنية مغطاة

طرق تداول المواد الخطرة

وجود سجلات للتسليم والتسلم	يوجد سجلات بكل معمل وكذل في الوحدة المالية بالكلية
----------------------------	--

المياه

مصدر المياه (بلدية - آبار)	المياه تصل إلى الكلية عن طريق محطة مياه رفع كفر الشيخ
مصدر المياه (ترع ميت يزيد)	تستخدم لري مزرعة الإنتاج النباتي
الإستهلاك السنوي للمياه	غير محدد
توزيع الإستهلاك	الإستهلاك الأدمي أو أغراض أخرى (تجارب معملية وبحثية ومزرعية وحقلية)

الطاقة

مصادر الطاقة (كهرباء - حرق وقود - أخرى)	كهرباء
توزيع الإستهلاك	إدارة + معامل + مزارع

القوانين والتشريعات التي تخضع لها المنشأة

القانون	نعم	لا
قانون ٢٠٠٩/٩	نعم	
قانون ٦٢/٩٣	نعم	
قانون ٨٢/٤٨		لا
قانون ٨١/١٣٧		لا

العيادة الطبية

لا توجد عيادة طبية خاصة بالكلية ، يتم تحويل الطلاب العاديين إلى عيادة الجامعة المركزية وكذلك الحالات المزمنة إلى مستشفيات جامعة طنطا.

التلوث البيئي ومعالجته

تحليل الفجوة

- الوضع الراهن للمخلفات والمتبقيات الزراعية

تعتبر المخلفات والمتبقيات الزراعية بصفة خاصة هي متبقيات ثانوية تتراكم في البيئة بعد الحصول على المنتج الزراعي الأساسي وهذه المنتجات قد تشمل بقايا منتجات زراعية أو حيوانية. ومن المعروف أن زيادة التوسع في النشاط الزراعي أدى إلى تراكم كميات كبيرة من متبقيات المواد الليجنوسيليلوزية كنواتج ثانوية على مستوى العالم وخاصة مصر حيث أن في مصر تنتج كميات كبيرة من تلك المتبقيات قد تصل إلى ٣٠ مليون طن ومن أهم هذه المتبقيات هي مخلفات قش الأرز والتي قد تصل وحدها إلى ما يقرب من ٤ مليون طن (نصيب محافظة كفر الشيخ وحدها قد يصل إلى ما يقرب من ٣٠٠ إلى ٧٥٠ ألف طن سنويا) ، كما يوجد المخلفات الزراعية التي تنجم عن الاصابة بالآفات أو الموجودة بالأسواق والثلاجات.

كما يوجد لدى كلية الزراعة - جامعة كفر الشيخ مزرعة بحثية منزرع منها ما يقرب من ١٠٠ فدان بمحصول الأرز. هذه المساحة تؤدي إلى تراكم ما يقرب ٢٠٠ طن من قش الأرز. وعلى الجانب الآخر يوجد في كلية الزراعة - جامعة كفر الشيخ مزرعة للإنتاج الحيواني بقسم الإنتاج الحيواني بالكلية مؤدية إلى تراكم كمية كبيرة من المخلفات الحيوانية (روث الحيوانات) والمخلفات البلاستيكية والورقية والملوثات الكيماوية الأخرى الناجمة من المعامل التي قد تساهم في التلوث للمجاري المائية.

- الوضع الراهن للمخلفات المنزلية

تنتج محافظة كفر الشيخ ما يزيد عن ١٠٠٠ طن مخلفات منزلية يوميا ، والمخلفات المنزلية تشمل مخلفات عضوية ومعدينية وزجاجية وبلاستيكية ومخلفات ملابس ومخلفات ورقية.

- الوضع الراهن للملوثات الكيماوية

توجد مصادر عديدة للتلوث بالملوثات الكيماوية نتيجة للاستخدام الخاطيء والعشوائي في المجال الزراعي مثل استخدام المبيدات والاسمدة الكيماوية وكذلك استخدام الصبغات في الصناعات المختلفة (مثل صناعات النسيج) وكذلك زيت البترول وكل ذلك بدوره قد يصل إلى الهواء والتربة والماء محدثا التلوث به وأضرار بيئية خطيرة ، كما أنه قد تنتج بعض الملوثات الكيماوية الأخرى مثل تلوث المزارع السمكية بالأمونيا نتيجة تغذية الأسماك (التي تستدعي تغيير الماء كل ٢٤ - ٤٨ ساعة مما يساهم في الفقر المائي المتوقع في مصر).

- الوضع الراهن للملوثات الميكروبية

يحدث هذا نتيجة لقلة الوعي والتوعية عند التخلص من الأحياء الميتة بمرض ماء بطريقة غير سليمة أو نتيجة للتلوث بالملوثات الأخرى محدثا تنوعا حيويا نتيجة لحوث التغيرات البيئية والمناخية.

ويتم التخلص عادة من المخلفات الصلبة سواء بعملية الحرق أو بعملية الدفن في الأرض ناجما عنه أضرار بيئية عديدة كما في الشكل.



أ.د. السيد بلال

شكل يبين صور التلوث وكيفية التخلص منها بالطرق التقليدية

ولذلك يهدف هذا المشروع إلى وسيلة اقتصادية وبيئية للاستفادة منها بطريقة صحيحة لكي تكون نموذجا يحتذى به لكل المساحات المزروعة بالمحافظة بدلا من التخلص منها عن طريق الحرق وما يسببه ذلك من تلوث للبيئة وتكوين السحابة السوداء.

ويبقى السؤال هو كيف يمكن التخلص من المخلفات الصلبة (الزراعية والبلاستيكية والمنزلية) دون الاضرار بالنظام البيئي وكيف يمكن تعظيم الاستفادة منه في التنمية المستدامة والتغلب على مشكلة البطالة لدى الشباب ويتم ذلك عن طريق عملية التدوير لكل منها على حده وكيف يمكن الاستفادة منها في معالجة الملوثات الأخرى وخاصة الملوثات الكيماوية.

لذلك يجب النظر إلى إدارة المخلفات والاستفادة منها في إطار إستراتيجية طويلة الأمد للمحافظة على الموارد الطبيعية من ناحية والمحافظة على البيئة من ناحية أخرى. هناك جوانب أساسية يجب أخذها في الاعتبار لتحقيق الإدارة السليمة للمخلفات منها:

- ١ - دراسة المردود الاقتصادي
- ٢ - دراسة المردود البيئي
- ٣ - دراسة المردود الاجتماعي
- ٤ - دراسة المردود العلمي

لذلك يهدف المشروع إلى إنشاء مركز لإدارة المخلفات في كلية الزراعة - جامعة كفر الشيخ لإدارة المخلفات الزراعية في محافظة كفر الشيخ.

رؤية المركز

مركز متميز في مجال تدوير المخلفات محليا وإقليميا ودوليا.

رسالة المركز

نشر الوعي البيئي بمحافظة كفر الشيخ ثم بقية المحافظات الأخرى لتبني تدوير المخلفات وكيفية الاستفادة منها عن طريق تقديم الدعم الفني لكيفية تدوير المخلفات على مستوى الحقل.

الوضع المأمول الوصول إليه

١- تم إنشاء نشاط تدوير المخلفات - مركز الخدمة العامة بجامعة كفر الشيخ

اسم النشاط : تدوير المخلفات

المسئول الفني للنشاط: أ.د. السيد بلال عبد المنظبل بلال

بريد اليكتروني: elsayedbelal1169@yahoo.com

محمول: ٠١٠٠٣١٦٩٦٢٨

رؤية النشاط

نشاط فني ومهني متميز في مجال تدوير المخلفات محليا وإقليميا ودوليا.

رسالة النشاط

نشر الوعي البيئي بمحافظة كفر الشيخ ثم بقية المحافظات الأخرى لتبني تدوير المخلفات وكيفية الاستفادة منها عن طريق تقديم الدعم الفني لكيفية تدوير المخلفات مع خلق فرص لمشروعات صغيرة للطلاب والخريجين وللشباب للتغلب على مشكلة البطالة.

أهداف النشاط:

- ١- تنظيم دورات تدريبية لجميع الأطراف المستفيدة في مجال تدوير المخلفات والتخلص أو تقليل التلوث البيئي.
- ٢- تنظيم دورات لنشر الوعي البيئي بمحافظة كفر الشيخ لتبني تدوير المخلفات وكيفية الاستفادة منها عن طريق تقديم الدعم الفني لكيفية تدوير المخلفات على مستوى الحقل.
- ٣- عمل بروتوكولات تعاون مع المؤسسات المحلية والدولية لجلب مصادر تمويل مختلفة عن طريق عمل مشروعات بحثية وتقديمها لجهات التمويل المختلفة هذا بخلاف المردود المالي الناتج عن بيع المنتجات التي تنتجها كل وحدة.
- ٤- توفير فرص عمل للشباب من الخريجين لإقامة المشروعات والصناعات الصغيرة على المخلفات .

٥- تخفيض معدلات التلوث البيئي الناشئ عن حرق البقايا النباتية وتصاعد غاز ثاني أكسيد الكربون - أول أكسيد الكربون وغازات أخرى مما يتسبب في ظاهرة الاحتباس الحراري وبالتالي زيادة ارتفاع درجات الحرارة على سطح الأرض وظهور السحابة السوداء.

٦- تخفيض معدلات استخدام الأسمدة المعدنية والمبيدات وغيرها وذلك الاتجاه إلى الزراعات العضوية والخالية من المبيدات الكيماوية .

٧- تبني تكنولوجيات جديدة مثل استخدام البيوتكنولوجي والنانوتكنولوجي في عملية تدوير المخلفات لتعزيز الاستفادة القصوى منها في إنتاج مواد جديدة صديقة للبيئة مثل البلاستيك الحيوي والإنزيمات والوقود الحيوي والسيليكا واللجنين والسيليلوز والورق والبروتين وحيد الخلية والعلائق الغير تقليدية وغيرها من المركبات الصناعية التي تخدم المجتمع المدني.

٨- زيادة الدخل القومي.

الجهات المستفيدة وذات العلاقة المباشرة :-

١ - جهات خارج الجامعة :

أ. المجلس الأعلى للجامعات.

ب. القطاع البيئي.

ج. القطاع الاجتماعي.

د. مؤسسات المجتمع المدني.

هـ. القطاع الصناعي.

٢ - جهات داخل الجامعة :

أ. الكليات التابعة للجامعة .

ب. الطلاب سواء طلاب مرحلة البكالوريوس أو طلاب مرحلة الدراسات العليا.

ج. أعضاء هيئة التدريس والهيئة المعاونة.

وسائل الاتصال بنشاط تدوير المخلفات:-

الموقع الإلكتروني : <http://www.kfs.edu.eg>

البريد الإلكتروني: PSCIDRWKFS@yahoo.com

PSCIDKFS@yahoo.com

تليفون سكرتارية : ٠٤٧٣٢١٥٩١٩

٠٤٧٣٢١٥١٧٨

تليفون وفاكس الجامعة : ٠٤٧٣٢١٣٧٥٢

الوضع المستقبلي والمأمول

٢- مشروع مركز التميز لتدوير المخلفات ولتدريب الطلاب والخريجين والشباب بكلية الزراعة - جامعة كفر الشيخ له اهداف ورسالة واضحة لخدمة المجتمع وتنمية البيئة والعملية التعليمية والبحثية.

يشتمل على الوحدات والأنشطة التالية:

١- وحدة رصد المخلفات والملوثات باستخدام تقنية الاستشعار عن البعد

تستخدم هذه التقنية في رصد وتحديد المخلفات والمتبقيات والملوثات ليسهل تحديد الكميات المتوقعة وطرق المعالجة أي إن كانت ، وكذلك يمكن أن تساعد في أخذ عينات دورية وتحديد المشكلة وتوقع حدوثها بالذات في حالات حدوث تلوث لمياه نهر النيل (حالات حدوث نفوق للأسماك). وتتميز بالتعاون الذي يتم مع المجتمع المحلي وجهات إتخاذ القرار.

٢- مرحلة تدوير المتبقيات والمخلفات الزراعية والعضوية:

يضم هذا المشروع فريق بحثي لديه من الخبرة في كيفية الاستفادة من قش الأرز وتحويله إلى صور صالحة. لقد تم ابتكار وحدة لتدوير قش الأرز تحت ظروف الحقل إلى أغراض صناعية مثل سليلولوز وسيلليكا ولجنين في مشروع بحثي سابق ممول من جامعة كفر الشيخ ، هذا بالإضافة إلى تدوير قش الأرز إلى كمبوست ووقود حيوي مثل إيثانول حيوي - بيوجاز وانتاج عيش الغراب. لذلك يهدف هذا المركز الى تدوير قش الأرز والمخلفات الزراعية الأخرى إلى صفر مخلفات .

- تطوير وحدة تدوير قش الأرز تحت ظروف الحقل لانتاج السليلولوز والسيلليكا واللجنين

تعتبر هذه الوحدة هي الأولى من نوعها في هذا المجال وتعتبر كحق من حقوق الملكية الفكرية وتمتاز بساطتها في الاستعمال ويستطيع الفلاح إستعمالها بكل يسر وسهولة ويمكن نقلها من حقل إلى آخر وبذلك يمكن بها تقليل تكلفة نقل قش الأرز من حقل إلى آخر.

١- فصل مكونات قش الأرز عن بعضها تحت ظروف الحقل إلى المركبات الصناعية التالية :

أ- وحدة إنتاج السليلولوز (لب الورق):

أ- وحدة إنتاج اللجنين

ج- وحدة إنتاج السيلليكا

ج - وحدة إنتاج الفلاتر

د- وحدة إنتاج السماد العضوي (الكمبوست) والانتاج الزراعي

أ- إنتاج شاي الكمبوست كسماد العضوي السائل

ب- إنتاج المخصبات الحيوية

ج- إنتاج المواد الشبيهة بالتربة كبديل للبيت موس (بيت جوز الهند)

وحدة مكافحة الآفات الزراعية باستخدام النانوسيلليكا وبعض المركبات الأخرى (الحيوية والطبيعية)

خ- وحدة إنتاج السيللاج (سيلجة قش الأرز الأخضر)

- وحدة إستنبات الشعير

ع- تدوير قش الأرز تحت ظروف المعمل

أ- وحدة إنتاج الفيورفيورال

ب- وحدة إنتاج الانزيمات الصناعية (اللاكيز والسلوليز والزيلينيز والليباز والكيوتينيز على سبيل المثال)

قطاع خدمة المجتمع وتنمية البيئة - كلية الزراعة - جامعة كفر الشيخ ٣٣٥١٦- كفر الشيخ تليفاكس: +٢٠٤٧٩١٠٢٩٣٠

Community service and environmental development sector, Fac. of Agric. Kafrelsheikh Univ., 33516 Kafrelsheikh,

Egypt.

Telefax : +20479102930

E-Mail:dr_atef_salem@yahoo.com

(١١١)

ج- وحدة إنتاج الطاقة الجديدة والمتجددة (الايثانول والبيوجاز والديزل الحيوي)

أ- إنتاج الايثانول

ب- إنتاج البيوجاز

أ- وحدة الطحالب وإنتاج الاضافات الغذائية والديزل الحيوي من إنتاج البيوجاز

ب- إنتاج السماد العضوي السائل والشبه سائل بعد إنتاج البيوجاز

ج- إنتاج الكهرباء من البيوجاز

ج- الانحلال الحراري للمخلفات وإنتاج الطاقة

د- وحدة خلايا الوقود الميكروبية

ه- وحدة تدوير زيت المنازل المستعمل لإنتاج الديزل

د- وحدة إنتاج عيش الغراب

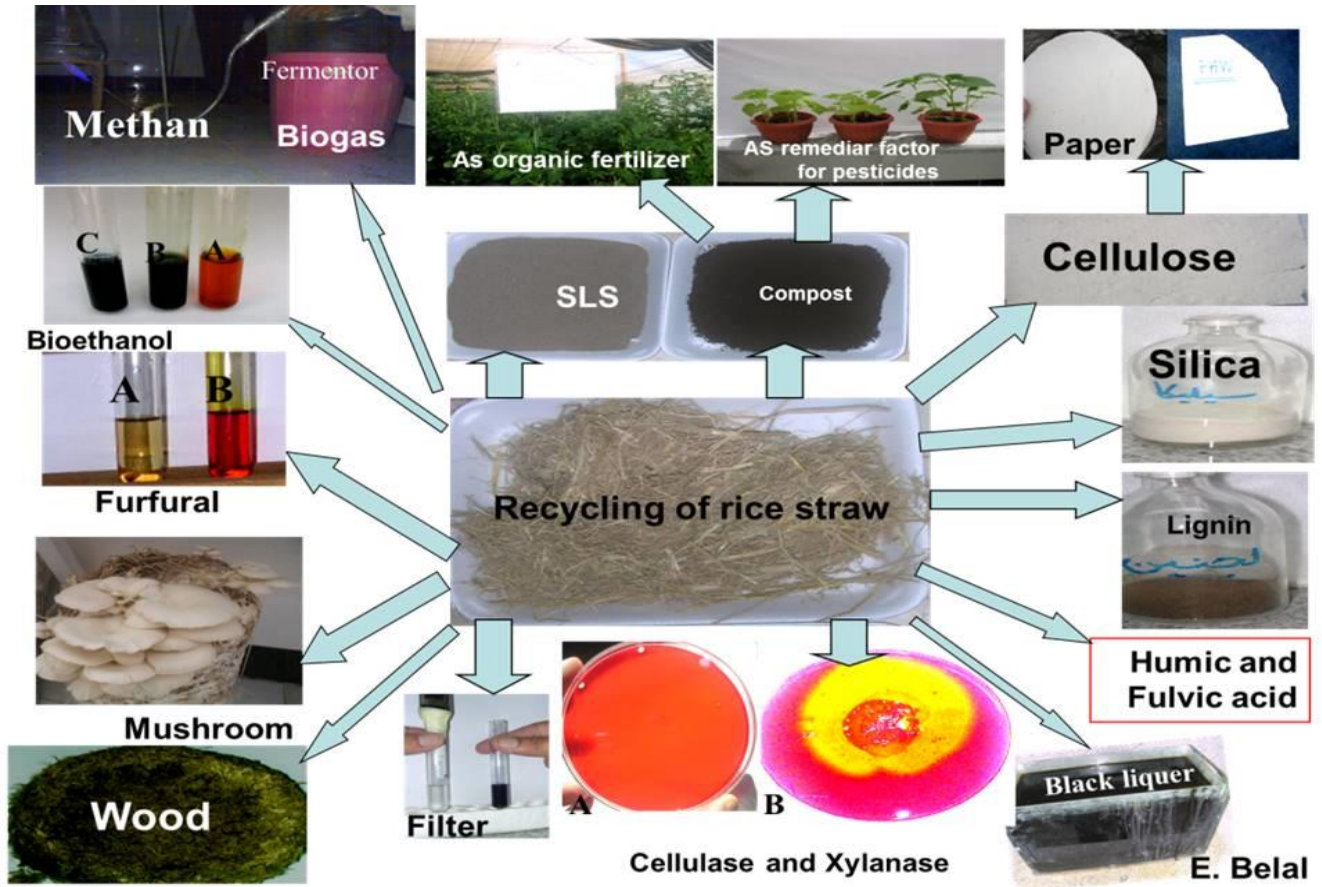

شكل يبين المنتجات التي يمكن إنتاجها من قش الأرز

النشاط المجتمعي وتدريب الطلاب والخريجون وأفراد المجتمع المدني وكيفية عمل مشروع صغير

تدريب الطلاب والخريجون والشباب على جميع الأنشطة السابقة وكيفية عمل مشروعات صغيرة ، تقديم الدعم الفني والتوعية لجميع أفراد المجتمع المدني والصناعي والزراعي ، تقديم الاستشارات اللازمة وعمل البرامج اللازمة لجميع أفراد المجتمع المدني والصناعي والزراعي.



تدريب الطلاب على إنتاج عيش الغراب (جعل الطالب مدربا وكيفية عمل مشروع صغير)



تدريب المهندسين الزراعيين بمديرية الزراعة بمحافظة كفر الشيخ على إنتاج عيش الغراب

قطاع خدمة المجتمع وتنمية البيئة - كلية الزراعة - جامعة كفر الشيخ ٣٣٥١٦- كفر الشيخ تليفاكس: +٢٠٤٧٩١٠٢٩٣٠

Community service and environmental development sector, Fac. of Agric. Kafrelsheikh Univ., 33516 Kafrelsheikh, Egypt.

Telefax : +20479102930

E-Mail:dr_atef_salem@yahoo.com

القيام ببرنامج تنفيذي وتدريبى للمزارعين بإحدى قرى مركز بيلا - محافظة كفر الشيخ لكيفية الاستفادة من قش الأرز بتدويره إلى سماد عضوي (كمبوست) بدلا من حرقه.



برنامج تنفيذي تدريبي على إنتاج الكمبوست (السماد العضوي) في إحدى قرى محافظة كفر الشيخ

وحدة معالجة الملوثات الكيماوية الملوثة للمياه والتربة والاستصحاء الحيوي

وتشمل هذه الوحدة ما يلي:

- التلوث بالمبيدات

قطاع خدمة المجتمع وتنمية البيئة - كلية الزراعة - جامعة كفر الشيخ ٣٣٥١٦ - كفر الشيخ تليفاكس: +٢٠٤٧٩١٠٢٩٣٠

Community service and environmental development sector, Fac. of Agric. Kafrelsheikh Univ., 33516 Kafrelsheikh,

Egypt.

Telefax : +20479102930

E-Mail:dr_atef_salem@yahoo.com

(١١٤)

- معالجة التلوث بالمعادن الثقيلة
- معالجة الأمونيا في المزارع السمكية
- معالجة الصبغات الناجمة من المعامل البحثية ومصانع النسيج

وحدة تدوير مخلفات الملابس والمنسوجات وإنتاج الفلاتر

وفيها يتم تدوير مخلفات الملابس والمنسوجات إلى إنتاج بطاطين وفلاتر منها.

مرحلة تدوير المخلفات البلاستيكية والمخلفات المنزلية

- إنتاج البلاستيك الحيوي المنتج ميكروبيا
- إنتاج البلاستيك الحيوي المخلوق كيمائياً

وحدة إنتاج الخشب البلاستيكي

وحدة تدوير قش البيض

وحدة المجففات وإنتاج أعلاف بطرق غير تقليدية

وحدة تدوير المخلفات الطبية

وحدة التسويق

وحدة دراسات الجدوى

وحدة الارشاد الزراعي والمجتمع الريفي

وحدة العلاقات الدولية والمحلية

- المنافع الاقتصادية والاجتماعية والبيئية الأخرى للمشروع

مخرجات المشروع المتوقعة

تتعدد مخرجات المشروع إلى الأتي:

مخرجات اقتصادية

مخرجات اجتماعية

مخرجات بيئية

مخرجات تعليمية

لذلك فإن المركز سوف يحقق أملاً كبيراً منتظراً لدى الكثير من الباحثين من ابناء محافظة كفر الشيخ العاملين في مجال تدوير المخلفات وكذا للمؤسسات البحثية والتعليمية في كل جامعات مصر والعالم العربي والشرق الاوسط. وللمركز اهداف أخرى عديدة هي تعزيز القدرة التنافسية للمؤسسة وما لذلك من اثر في الناحية التطبيقية وكذلك رفع القدرة المؤسسية من بنية اساسية وتحتية وصيانة وتأمين علاوة على زيادة القدرة التنافسية للخريجين والباحثين علمياً وبحثياً ومهنيًا، وتعظيم المشاركة الطلابية في مجالات التطوير المستمر للمؤسسات التعليمية وتطوير القدرة المؤسسية من خلال تطوير الهيكل التنظيمي للمركز وتطوير الجهاز الاداري وبالتالي التطوير الذاتي والتنمية المستدامة للموارد

قطاع خدمة المجتمع وتنمية البيئة - كلية الزراعة - جامعة كفر الشيخ ٣٣٥١٦ - كفر الشيخ تليفاكس: +٢٠٤٧٩١٠٢٩٣٠

Community service and environmental development sector, Fac. of Agric. Kafrelsheikh Univ., 33516 Kafrelsheikh,

Egypt.

Telefax : +20479102930

E-Mail: dr_atef_salem@yahoo.com

المالية للمؤسسة وتقوية تفعيل العلاقة بين المركز منظمات المجتمع المدني والهيئات القومية والاقليمية والدولية لتطوير البحث العلمي والنظم الاكاديمية والادارية والخدمية باتباع نظم الجودة الشاملة بما يتوافق مع المعايير المرجعية الخارجية. أما المكاسب والعائد من المشروع هو وجود مركز تميز بحثى إنتاجى وخدمى وبنية اساسية وتحتية مكتملة واعضاء هيئة تدريس وباحثين ذوى قدرة ابتكارية على المستوى الاقليمي والدولى و قيادات أكاديمية وإدارية فعالة تتبنى التطوير المستمر للمؤسسة هيكل تنظيمى ونظام إدارى ومعلوماتى ذو كفاءة عالية كوادر طلابية متميزة قادرة على المشاركة فى الممارسات التطبيقية بالمركز كوادر فنية وادارية مدربة وبالتالي ابحاث علمية ورسائل علمية يتم انجازها فى المركز والحصول على مشروعات بحثية ومنح للباحثين من جهات تمويل محلية ودولية وتفعيل بروتوكولات ومذكرات تفاهم محلية واقليمية ودولية ذات مردود ايجابي فى المجالات التعليمية والبحثية والخدمية في ظل نظام امان متكامل من خلال انشاء وتركيب مولد ومحول ومنظم كهربائي لتشغيل المركز فى حالة انقطاع التيار فى اطار نظام فعال للجودة. وبالتالي تحقيق الاعتراف بكفاءة وجدارة المركز لإجراء القياسات والاختبارات لتدوير المخلفات وإتاحة وسيلة لتحديد واختبار وفحص موثوقة للعملاء يمكن التعويل عليها وإصدار تقارير فحص أو شهادات تدوير المخلفات تحمل شعار المركز كإشارة إلى كونها موثوقة ومعتمدة.

تقرير وخطة الصيانة من ٢٠١٣/٧/١ إلى ٢٠١٤/٧/١

تمهيد

لا شك أن الاهتمام بالصيانة والترميمات هي أحد أعمدة جودة التعليم فهي بدورها تحافظ على العمر الافتراضي للمنشأة والمعدات وأن غهمال هي أحد أبر مشكلات دول العالم النامي لذل ان سياسة الادارة باللية هي الاهتمام بالصيانة وخاصة صيانة المعدات الزراعية فلم تتوانى الادارة على صيانة تلك المعدات ورفع الكفاءة الانتاجية لها.

أولا : قوة وحدة الصيانة بالكلية:

لا يستطيع أحد أن ينكر أهمية العنصر البشري في عملية الصيانة ولذا فإن قوة الصيانة بالكلية كالتالي:

التخصص	القوة	المستهدف	العجز	ملاحظات
مهندس صيانة	١	١	-	
مشرف صيانة	١	١	-	
فني كهرباء	١	١	-	
فني نجارة والألوميتال	١	١	-	
فني أعمال الصرف والمياه	١	١	-	
فني الالكترونات	لا يوجد	١	١	نظرا لوجود أجهزة علمية تحتاج إلى صيانة

نظرا أن أعمال الصيانة متشعبة لذل تم تقسيم أعمال الصيانة حسب المستهدف من الصيانة إلى الآتي:

١- صيانة الجرارات والمعدات الزراعية.

٢- صيانة السيارات.

٣- أعمال ترميم وصيانة للمنشآت:

- أعمال الكهرباء
- أهمال النجارة والألوميتال
- أعمال الصرف والمياه.

الرسوم الهندسية

قطاع خدمة المجتمع وتنمية البيئة - كلية الزراعة - جامعة كفر الشيخ ٣٣٥١٦ - كفر الشيخ تليفاكس: +٢٠٤٧٩١٠٢٩٣٠

Community service and environmental development sector, Fac. of Agric. Kafrelsheikh Univ., 33516 Kafrelsheikh, Egypt.

Telefax : +20479102930

E-Mail:dr_atef_salem@yahoo.com

(١١٨)

مبنى أ (المبنى الرئيسي)

قطاع خدمة المجتمع وتنمية البيئة - كلية الزراعة - جامعة كفر الشيخ ٣٣٥١٦ - كفر الشيخ تليفاكس: +٢٠٤٧٩١٠٢٩٣٠

Community service and environmental development sector, Fac. of Agric. Kafrelsheikh Univ., 33516 Kafrelsheikh, Egypt.

Telefax : +20479102930

E-Mail:dr_atef_salem@yahoo.com

(١١٩)

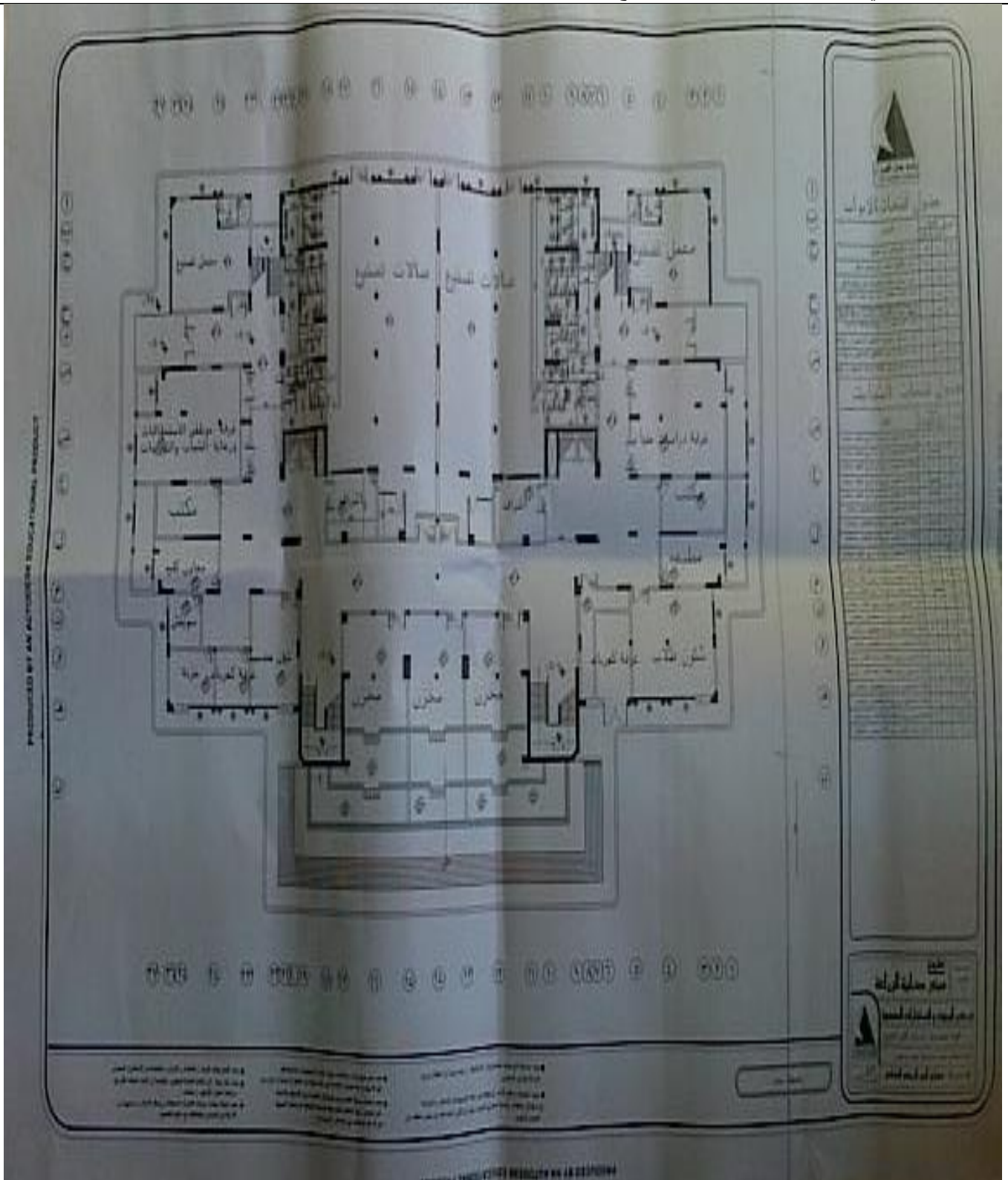

قطاع خدمة المجتمع وتنمية البيئة - كلية الزراعة - جامعة كفر الشيخ ٣٣٥١٦ - كفر الشيخ تليفاكس: +٢٠٤٧٩١٠٢٩٣٠
Community service and environmental development sector, Fac. of Agric. Kafrelsheikh Univ., 33516 Kafrelsheikh,
Egypt.

Telefax : +20479102930

E-Mail: dr_atef_salem@yahoo.com

(١٢٠)

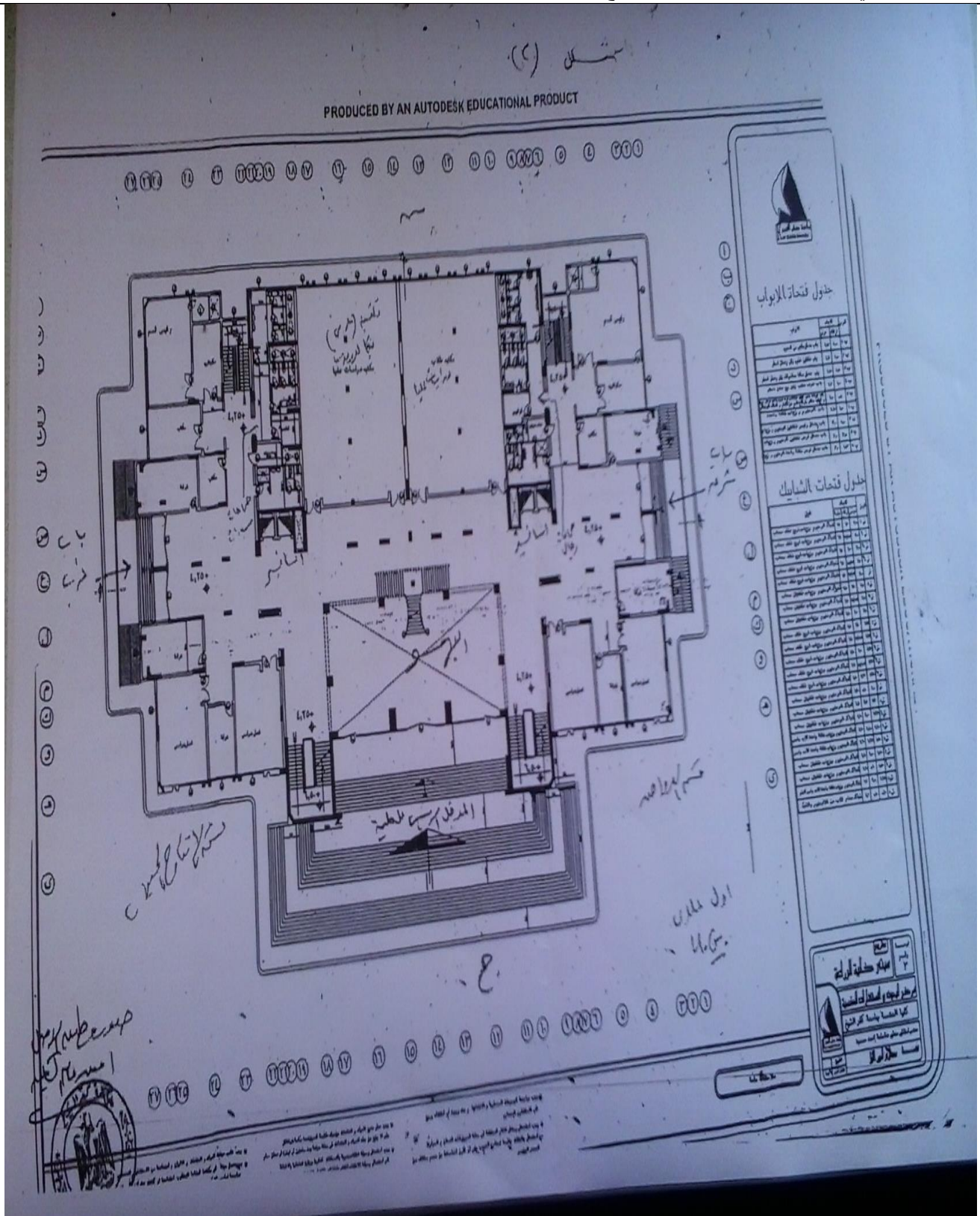

قطاع خدمة المجتمع وتنمية البيئة - كلية الزراعة - جامعة كفر الشيخ ٣٣٥١٦ - كفر الشيخ تليفاكس: +٢٠٤٧٩١٠٢٩٣٠
 Community service and environmental development sector, Fac. of Agric. Kafrelsheikh Univ., 33516 Kafrelsheikh,
 Egypt.

Telefax : +20479102930

E-Mail: dr_atef_salem@yahoo.com

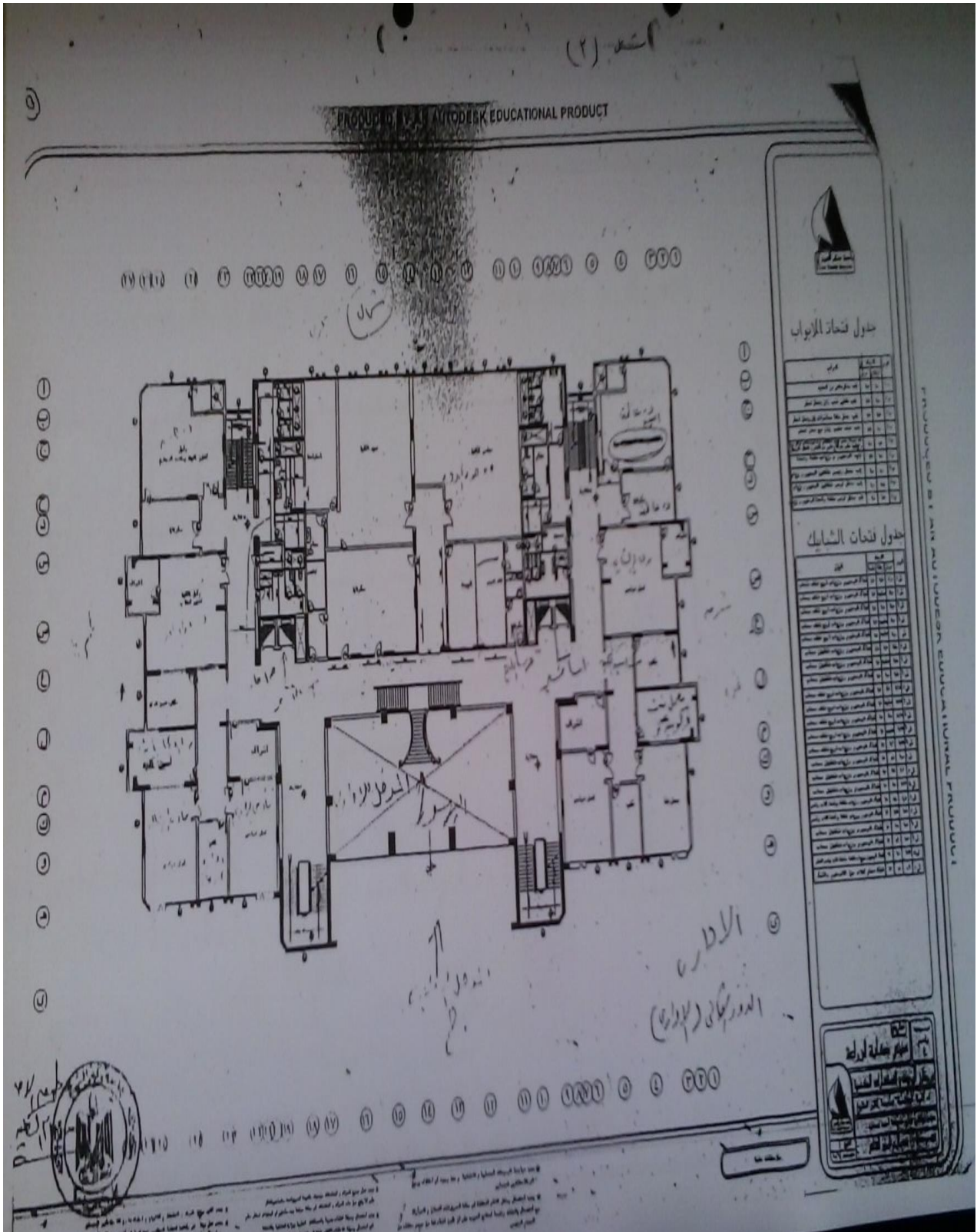

قطاع خدمة المجتمع وتنمية البيئة - كلية الزراعة - جامعة كفر الشيخ ٣٣٥١٦ - كفر الشيخ تليفاكس: +٢٠٤٧٩١٠٢٩٣٠
 Community service and environmental development sector, Fac. of Agric. Kafrelsheikh Univ., 33516 Kafrelsheikh, Egypt.
 Telefax : +20479102930 E-Mail: dr_atef_salem@yahoo.com

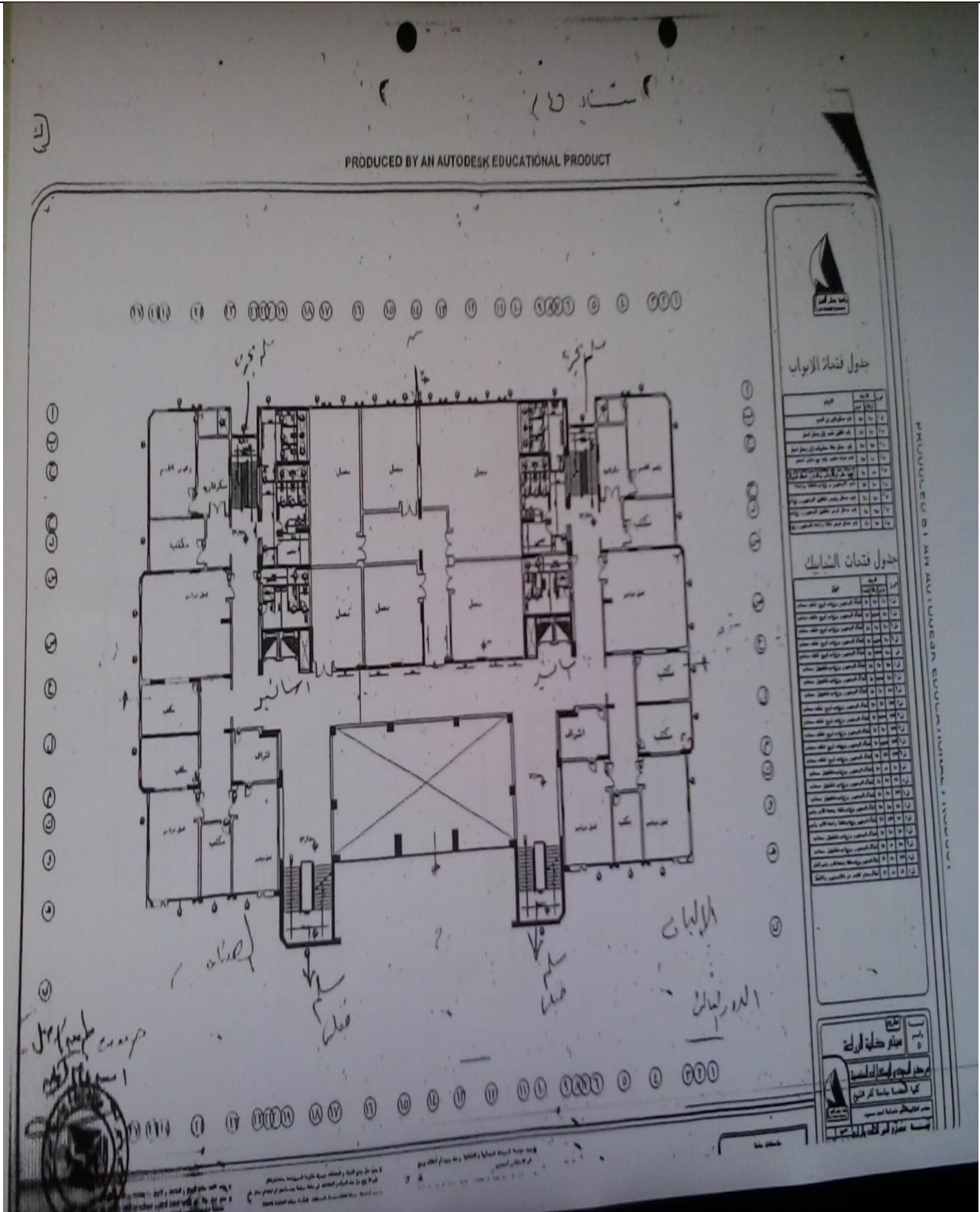

قطاع خدمة المجتمع وتنمية البيئة - كلية الزراعة - جامعة كفر الشيخ ٣٣٥١٦ - كفر الشيخ تليفاكس: +٢٠٤٧٩١٠٢٩٣٠
 Community service and environmental development sector, Fac. of Agric. Kafrelsheikh Univ., 33516 Kafrelsheikh,
 Egypt.
 Telefax : +20479102930
 E-Mail:dr_atef_salem@yahoo.com
 (١٢٣)

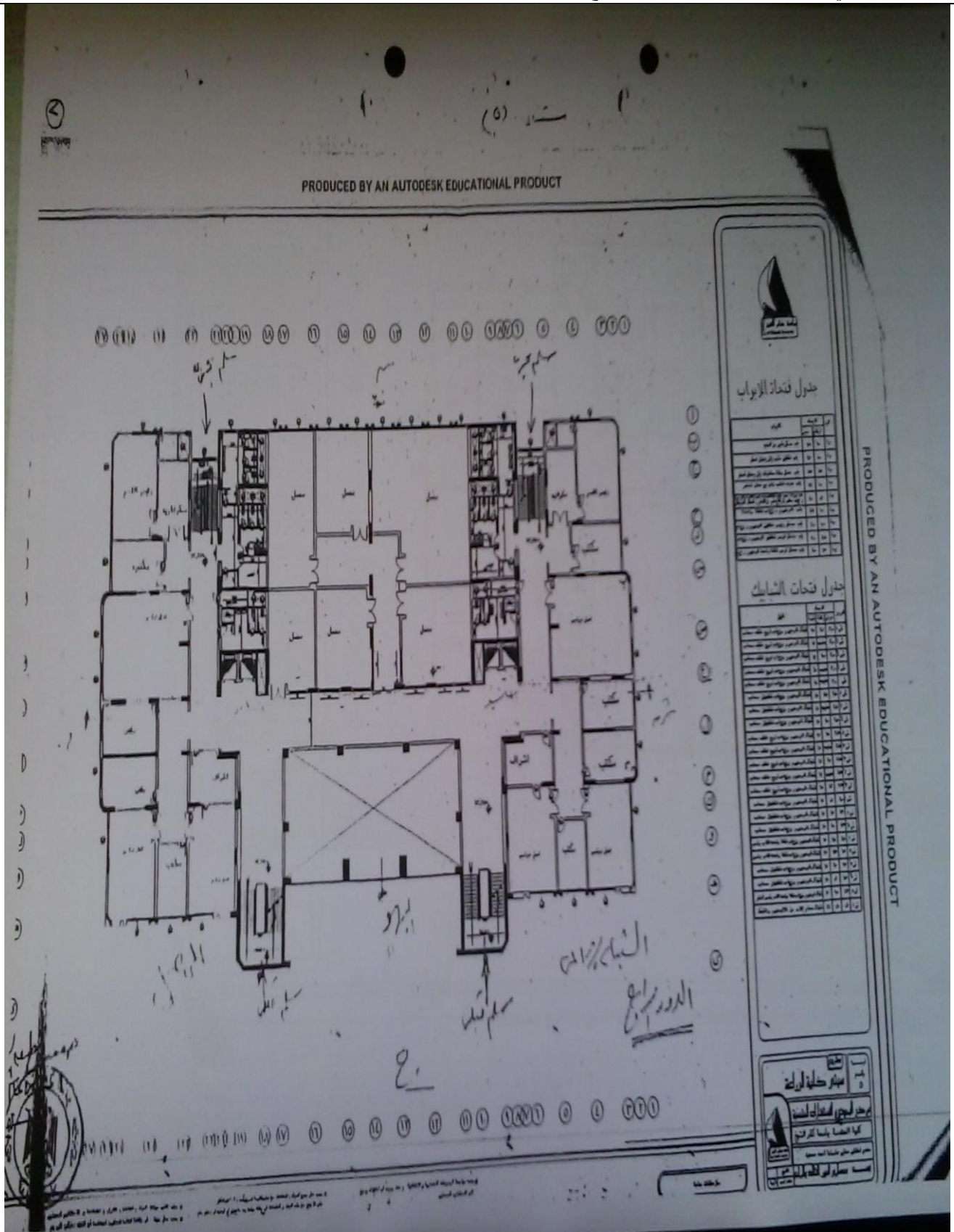

قطاع خدمة المجتمع وتنمية البيئة - كلية الزراعة - جامعة كفر الشيخ ٣٣٥١٦ - كفر الشيخ تليفاكس: +٢٠٤٧٩١٠٢٩٣٠

Community service and environmental development sector, Fac. of Agric. Kafrelsheikh Univ., 33516 Kafrelsheikh, Egypt.

Telefax : +20479102930

E-Mail: dr_atef_salem@yahoo.com

(١٢٤)

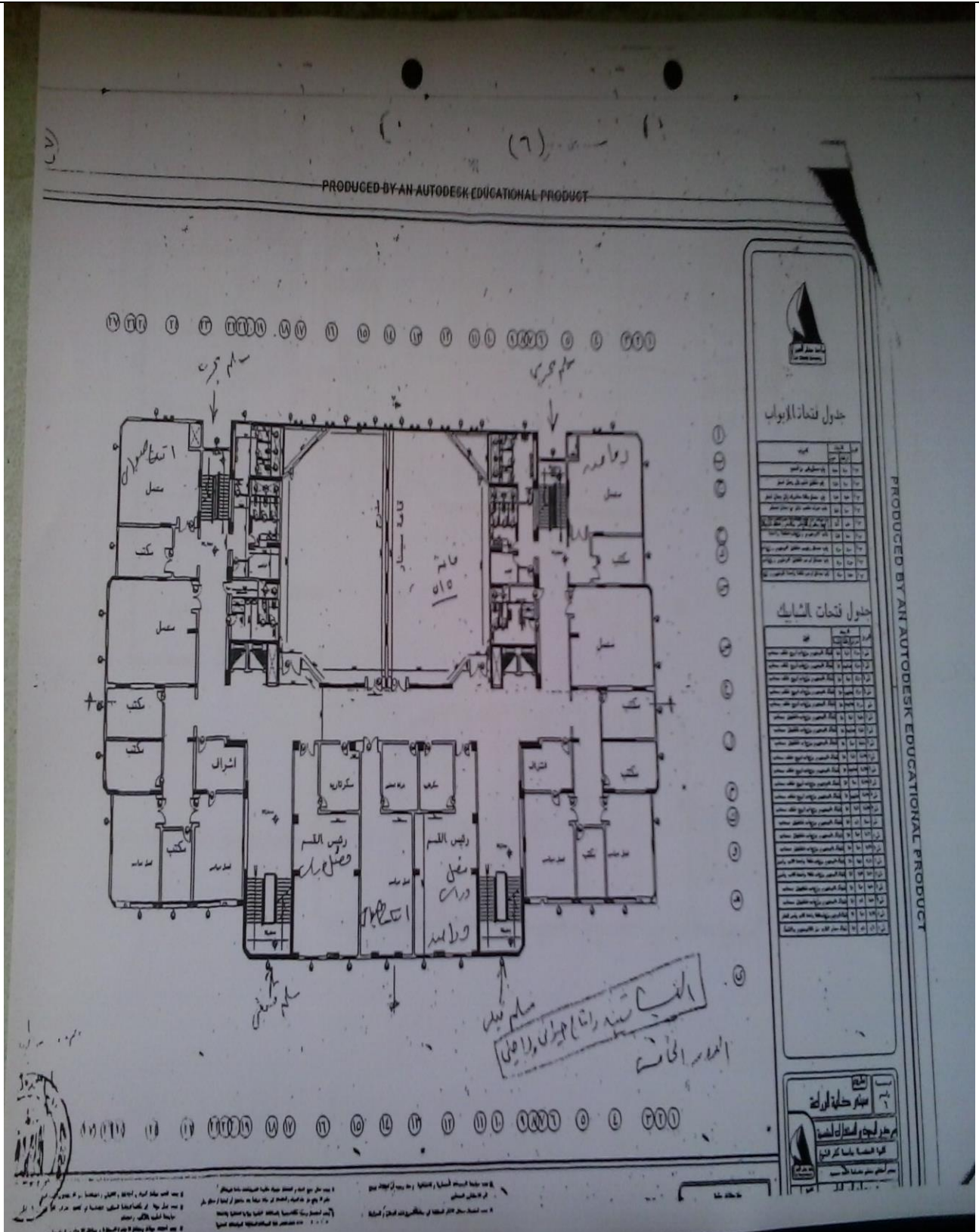

قطاع خدمة المجتمع وتنمية البيئة - كلية الزراعة - جامعة كفر الشيخ ٣٣٥١٦ - كفر الشيخ تليفاكس: +٢٠٤٧٩١٠٢٩٣٠
Community service and environmental development sector, Fac. of Agric. Kafrelsheikh Univ., 33516 Kafrelsheikh, Egypt.

Telefax : +20479102930

E-Mail: dr_atef_salem@yahoo.com

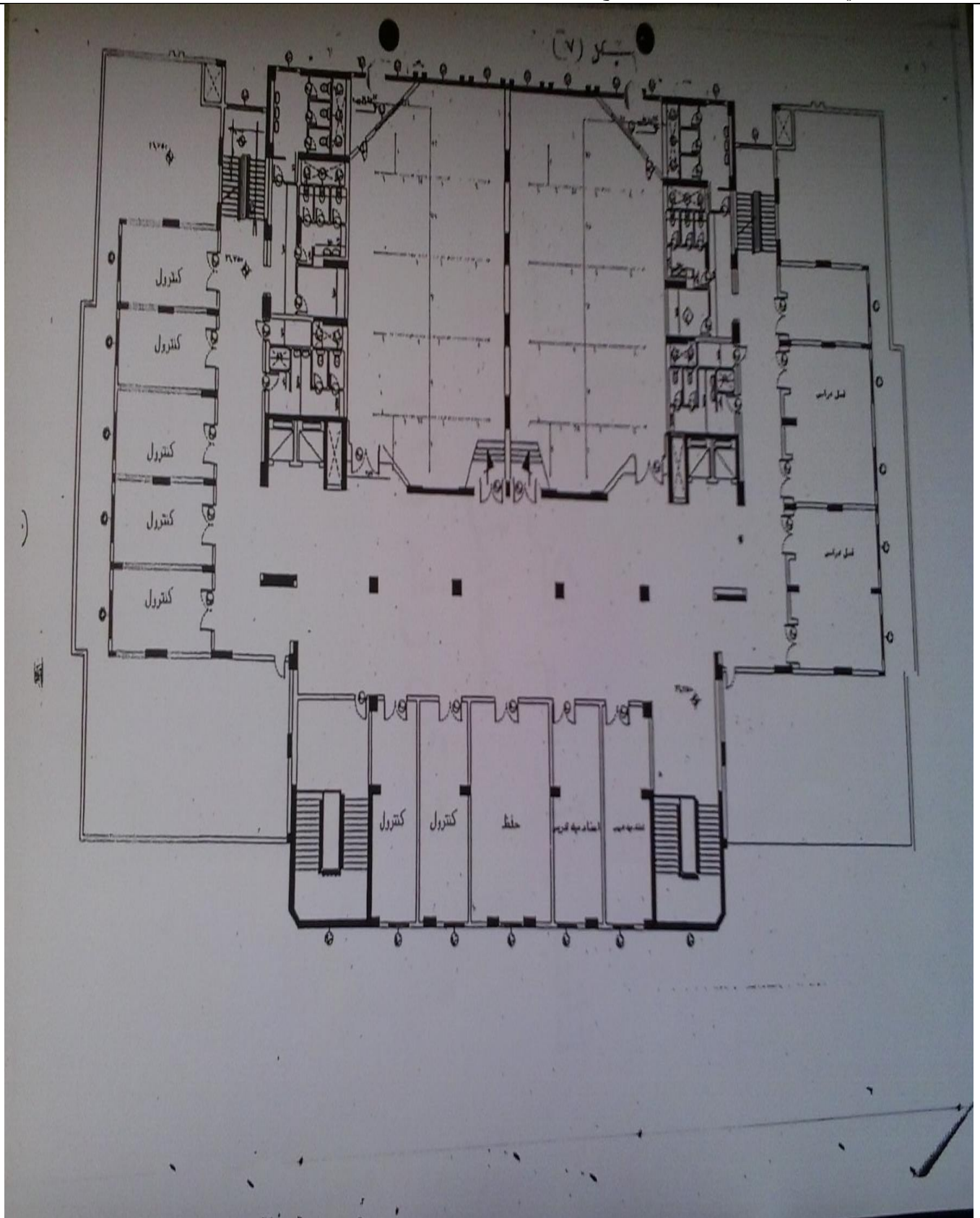

قطاع خدمة المجتمع وتنمية البيئة - كلية الزراعة - جامعة كفر الشيخ ٣٣٥١٦ - كفر الشيخ تليفاكس: +٢٠٤٧٩١٠٢٩٣٠

Community service and environmental development sector, Fac. of Agric. Kafrelsheikh Univ., 33516 Kafrelsheikh, Egypt.

Telefax : +20479102930

E-Mail:dr_atef_salem@yahoo.com

(١٢٦)



مبنى ب (مجمع المعامل)

قطاع خدمة المجتمع وتنمية البيئة - كلية الزراعة - جامعة كفر الشيخ ٣٣٥١٦ - كفر الشيخ تليفاكس: +٢٠٤٧٩١٠٢٩٣٠

Community service and environmental development sector, Fac. of Agric. Kafrelsheikh Univ., 33516 Kafrelsheikh,

Egypt.

Telefax : +20479102930

E-Mail:dr_atef_salem@yahoo.com

(١٢٧)

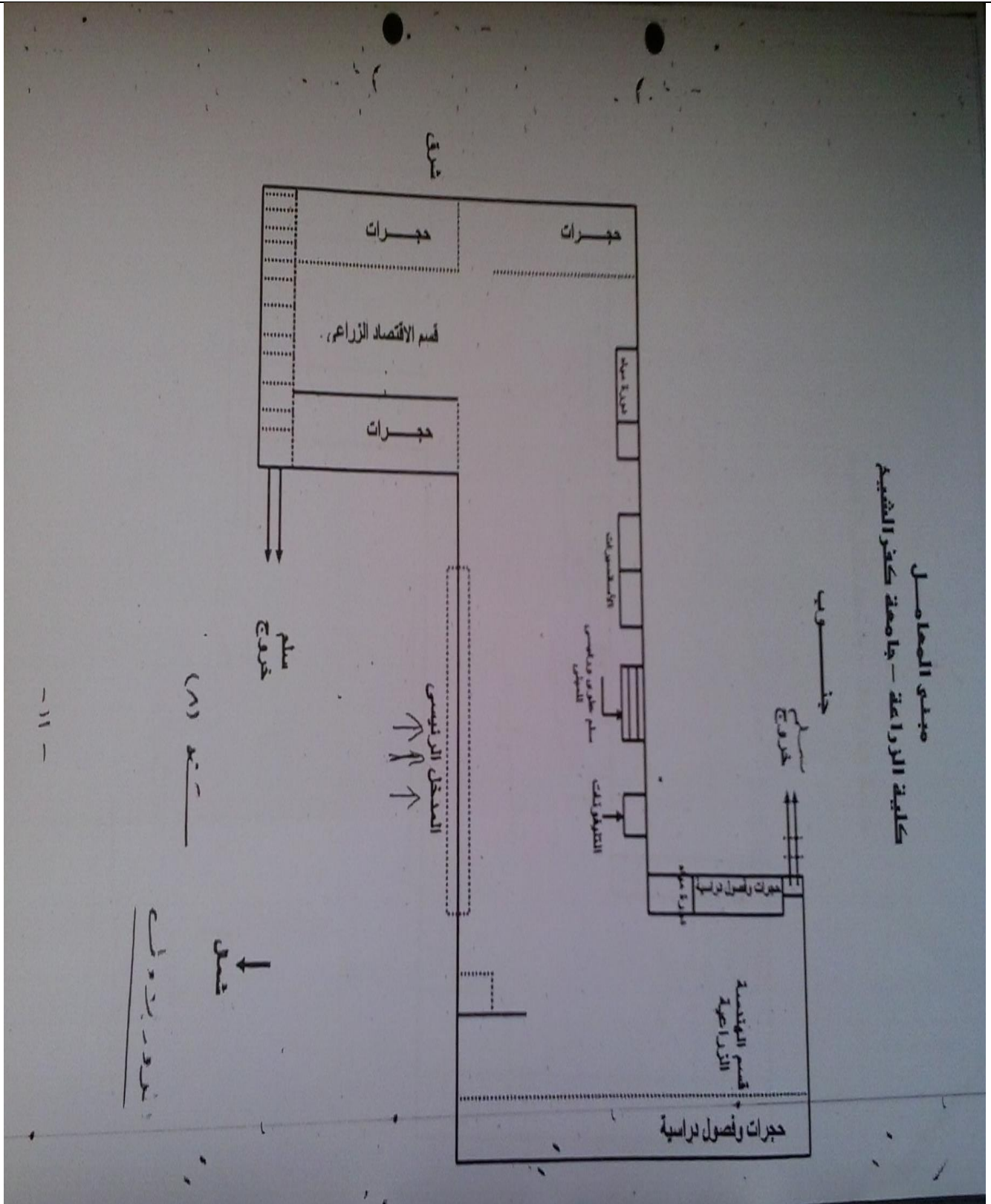

قطاع خدمة المجتمع وتنمية البيئة - كلية الزراعة - جامعة كفر الشيخ ٣٣٥١٦ - كفر الشيخ تليفاكس: +٢٠٤٧٩١٠٢٩٣٠

Community service and environmental development sector, Fac. of Agric. Kafrelsheikh Univ., 33516 Kafrelsheikh, Egypt.

Telefax : +20479102930

E-Mail: dr_atef_salem@yahoo.com

(١٢٨)

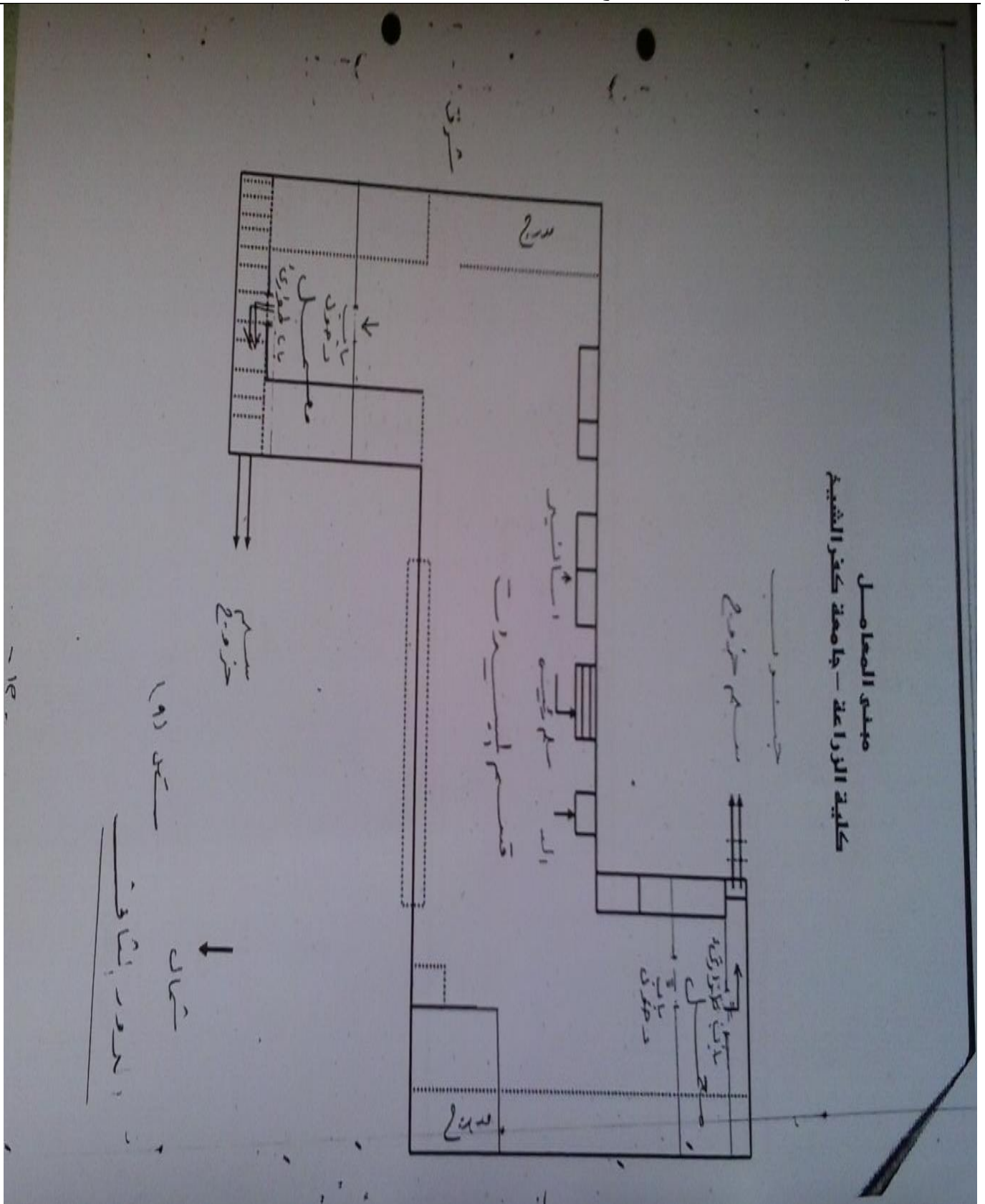

قطاع خدمة المجتمع وتنمية البيئة - كلية الزراعة - جامعة كفر الشيخ ٣٣٥١٦ - كفر الشيخ تليفاكس: +٢٠٤٧٩١٠٢٩٣٠

Community service and environmental development sector, Fac. of Agric. Kafrelsheikh Univ., 33516 Kafrelsheikh, Egypt.

Telefax : +20479102930

E-Mail: dr_atef_salem@yahoo.com

(١٢٩)

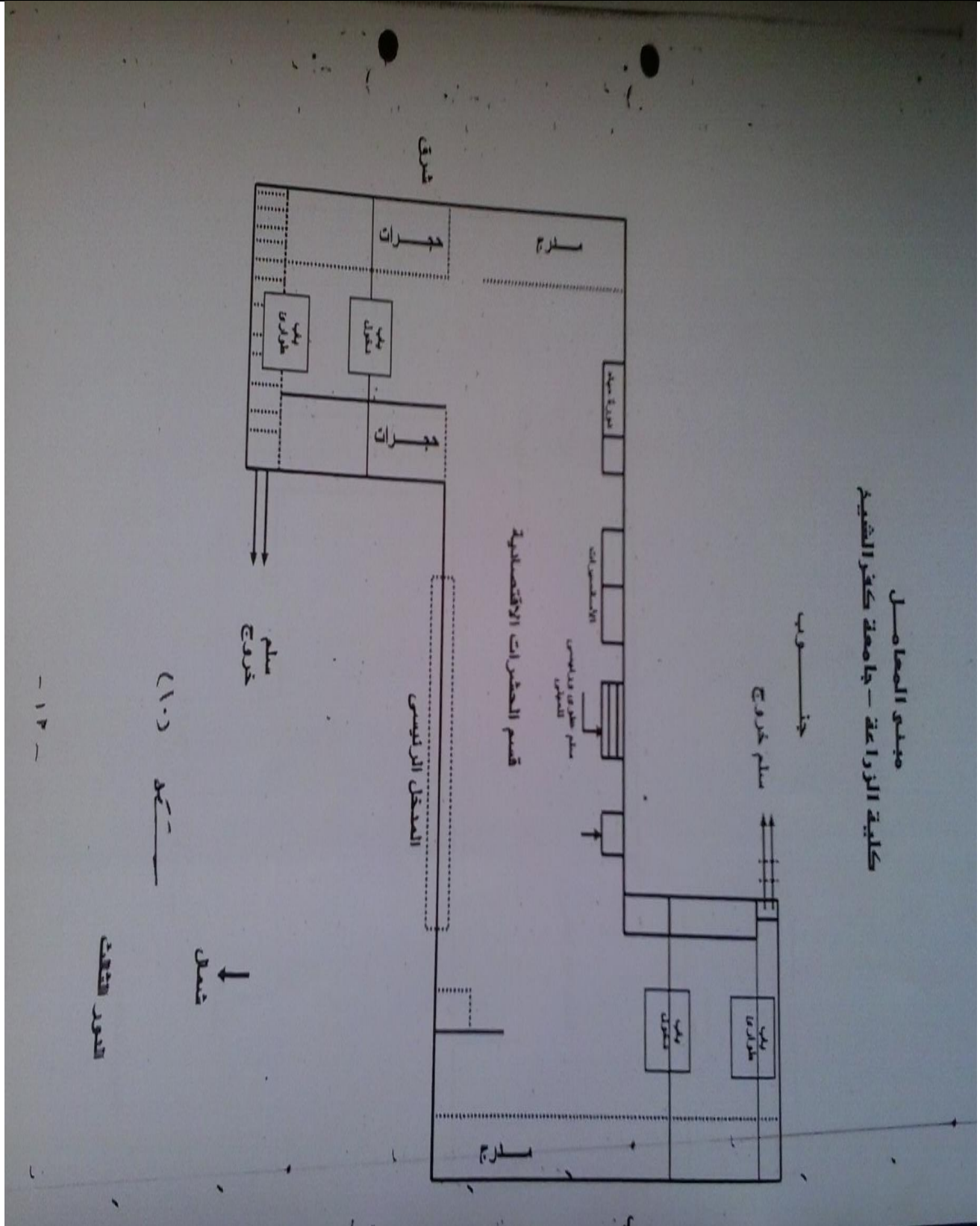

قطاع خدمة المجتمع وتنمية البيئة - كلية الزراعة - جامعة كفر الشيخ ٣٣٥١٦ - كفر الشيخ تليفاكس: +٢٠٤٧٩١٠٢٩٣٠

Community service and environmental development sector, Fac. of Agric. Kafrelsheikh Univ., 33516 Kafrelsheikh, Egypt.

Telefax : +20479102930

E-Mail: dr_atef_salem@yahoo.com

(١٣٠)

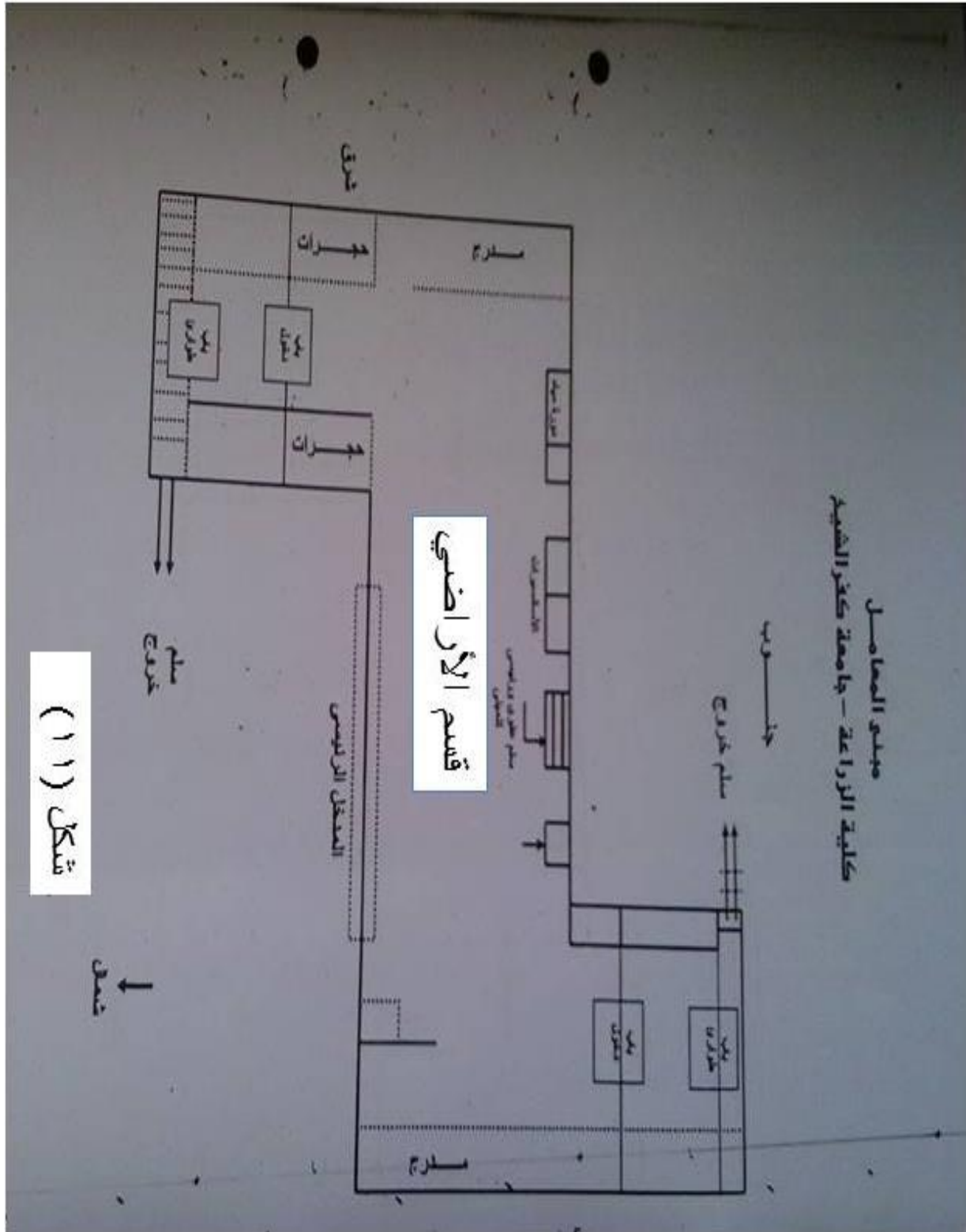

شكل (١١)

قطاع خدمة المجتمع وتنمية البيئة - كلية الزراعة - جامعة كفر الشيخ ٣٣٥١٦ - كفر الشيخ تليفاكس: +٢٠٤٧٩١٠٢٩٣٠

Community service and environmental development sector, Fac. of Agric. Kafrelsheikh Univ., 33516 Kafrelsheikh, Egypt.

Telefax : +20479102930

E-Mail: dr_atef_salem@yahoo.com

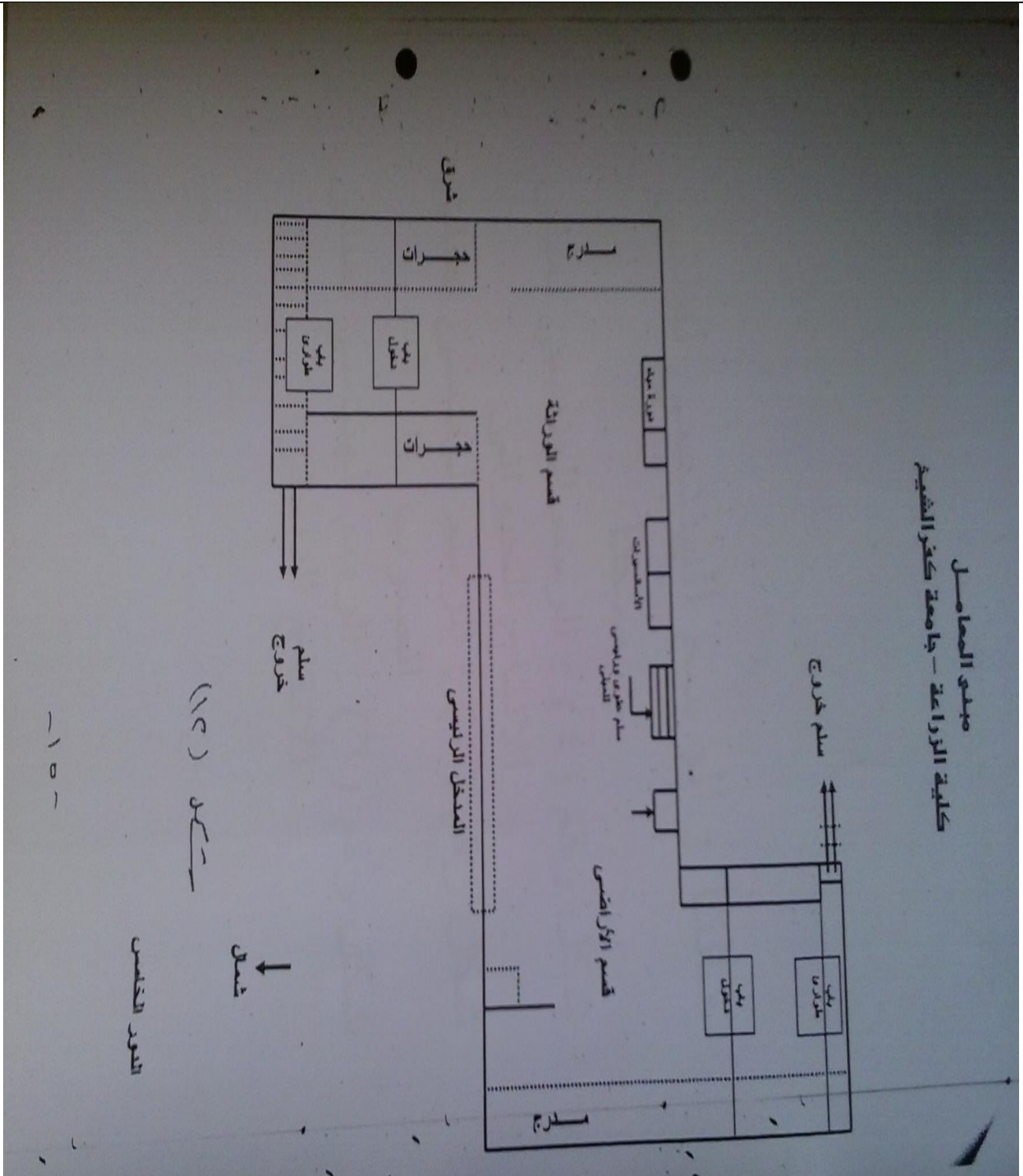

قطاع خدمة المجتمع وتنمية البيئة - كلية الزراعة - جامعة كفر الشيخ ٣٣٥١٦ - كفر الشيخ تليفاكس: +٢٠٤٧٩١٠٢٩٣٠

Community service and environmental development sector, Fac. of Agric. Kafrelsheikh Univ., 33516 Kafrelsheikh, Egypt.

Telefax : +20479102930

E-Mail: dr_atef_salem@yahoo.com

مبنى ج (مزرعة الإنتاج الحيواني والداخلي ومعامل وصوب قسم النبات الزراعي)

قطاع خدمة المجتمع وتنمية البيئة - كلية الزراعة - جامعة كفر الشيخ ٣٣٥١٦ - كفر الشيخ تليفاكس: +٢٠٤٧٩١٠٢٩٣٠

Community service and environmental development sector, Fac. of Agric. Kafrelsheikh Univ., 33516 Kafrelsheikh, Egypt.

Telefax : +20479102930

E-Mail:dr_atef_salem@yahoo.com

(١٣٣)



مزرعة الإنتاج الحيواني

قطاع خدمة المجتمع وتنمية البيئة - كلية الزراعة - جامعة كفر الشيخ ٣٣٥١٦ - كفر الشيخ تليفاكس: +٢٠٤٧٩١٠٢٩٣٠

Community service and environmental development sector, Fac. of Agric. Kafrelsheikh Univ., 33516 Kafrelsheikh, Egypt.

Telefax : +20479102930

E-Mail:dr_atef_salem@yahoo.com

(١٣٤)

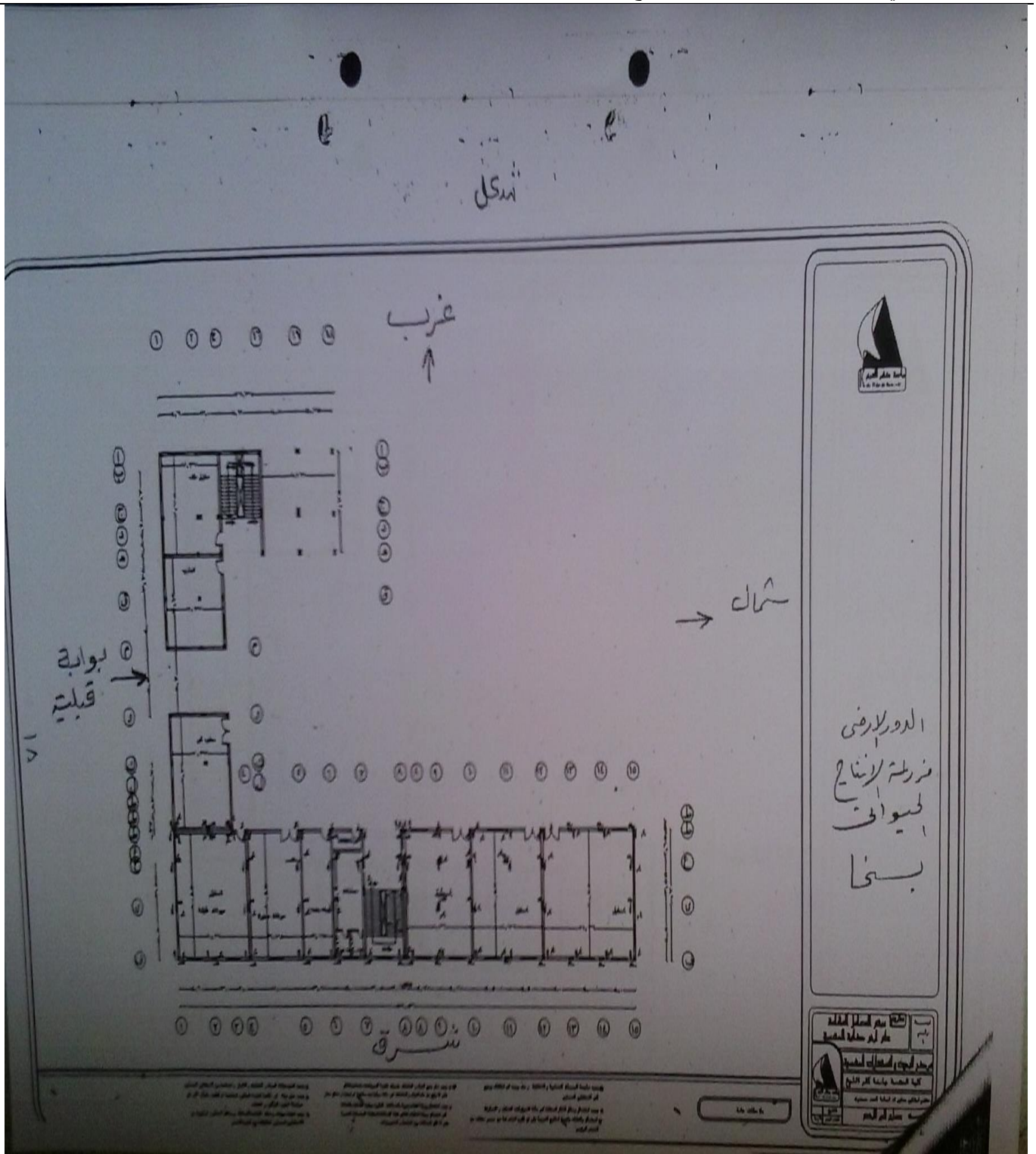

قطاع خدمة المجتمع وتنمية البيئة - كلية الزراعة - جامعة كفر الشيخ ٣٣٥١٦ - كفر الشيخ تليفاكس: +٢٠٤٧٩١٠٢٩٣٠

Community service and environmental development sector, Fac. of Agric. Kafrelsheikh Univ., 33516 Kafrelsheikh, Egypt.

Telefax : +20479102930

E-Mail: dr_atef_salem@yahoo.com

(١٣٥)

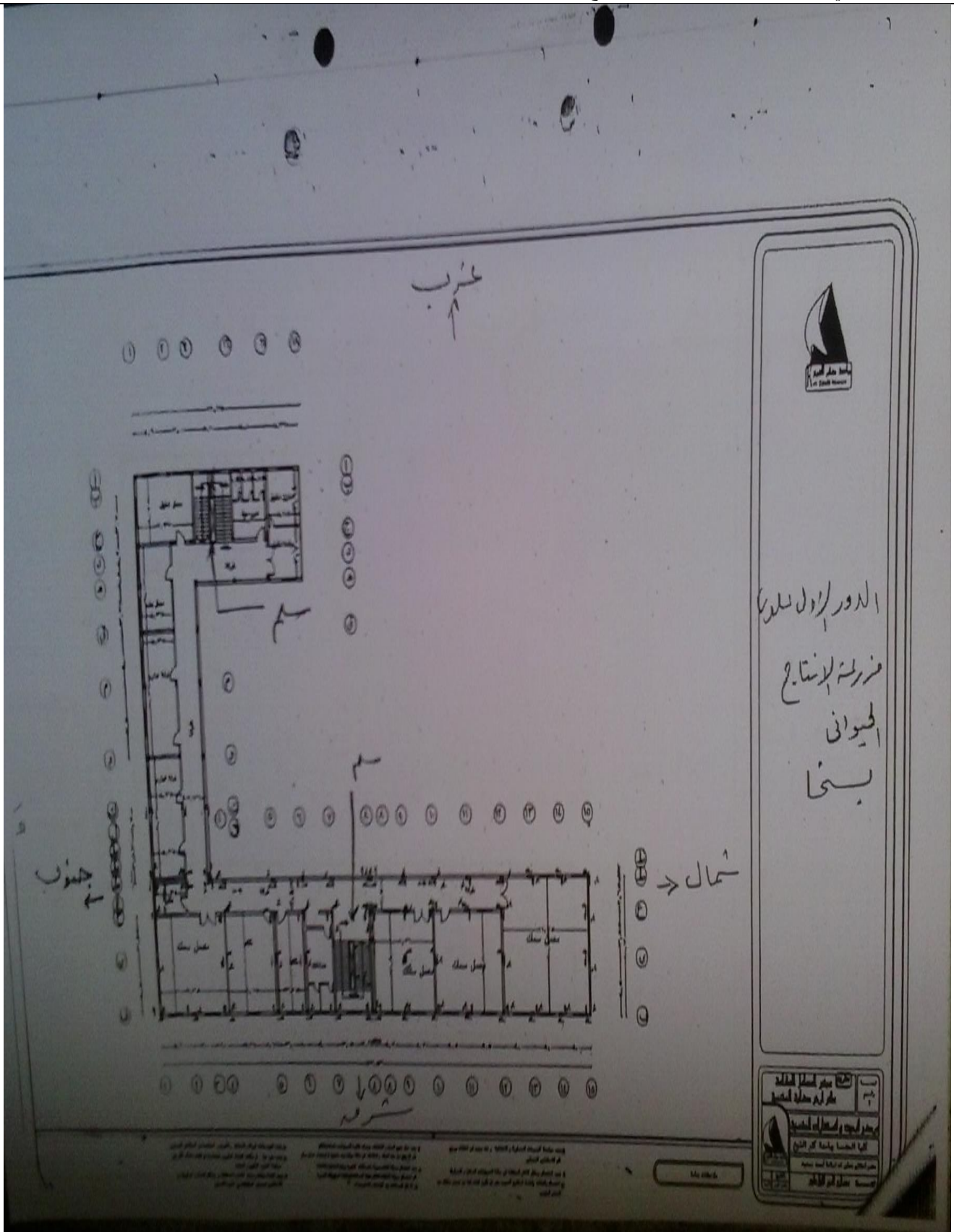

قطاع خدمة المجتمع وتنمية البيئة - كلية الزراعة - جامعة كفر الشيخ ٣٣٥١٦ - كفر الشيخ تليفاكس: +٢٠٤٧٩١٠٢٩٣٠

Community service and environmental development sector, Fac. of Agric. Kafrelsheikh Univ., 33516 Kafrelsheikh, Egypt.

Telefax : +20479102930

E-Mail:dr_atef_salem@yahoo.com

(١٣٦)

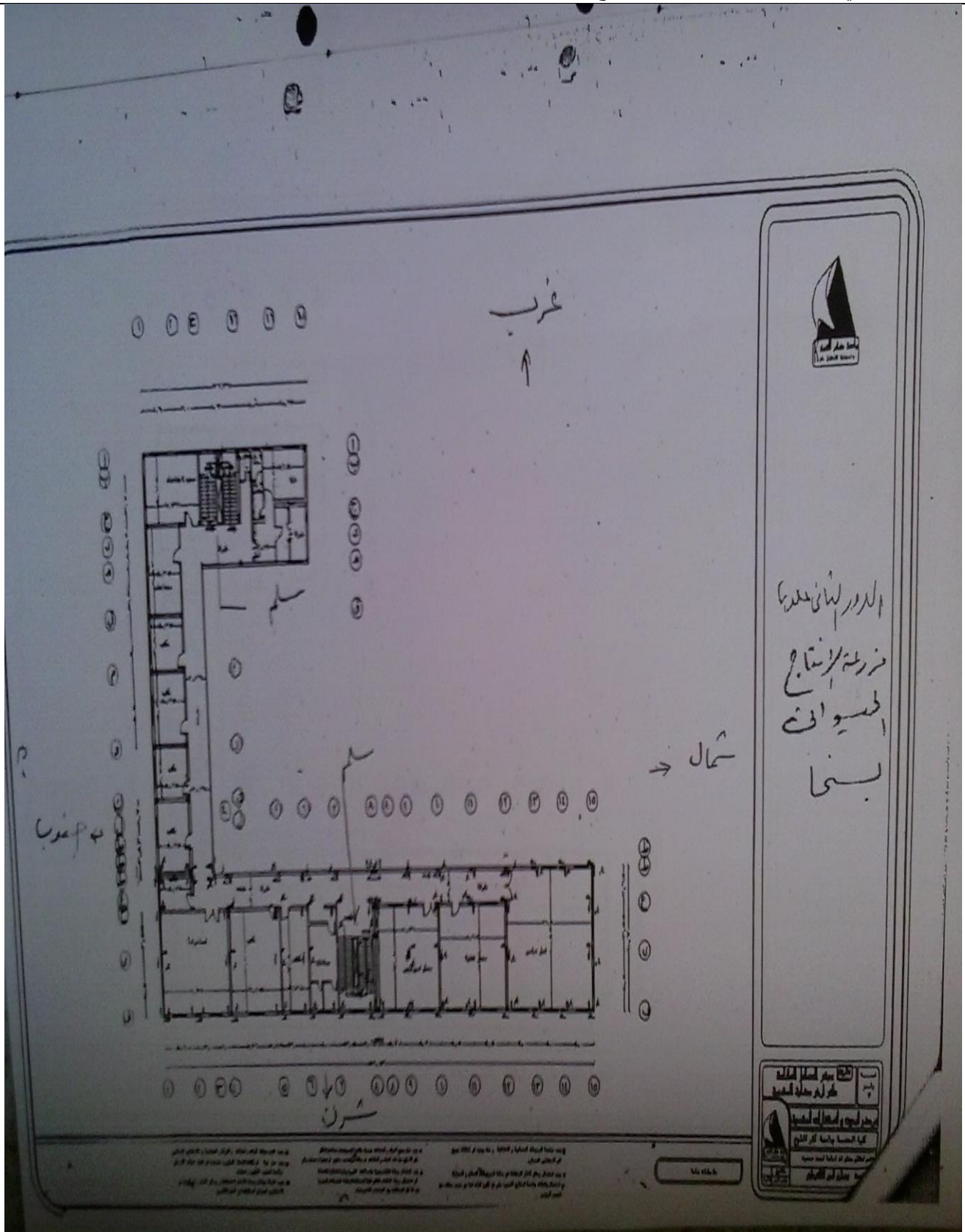

قطاع خدمة المجتمع وتنمية البيئة - كلية الزراعة - جامعة كفر الشيخ ٣٣٥١٦ - كفر الشيخ تليفاكس: +٢٠٤٧٩١٠٢٩٣٠

Community service and environmental development sector, Fac. of Agric. Kafrelsheikh Univ., 33516 Kafrelsheikh, Egypt.

Telefax : +20479102930

E-Mail:dr_atef_salem@yahoo.com

(١٣٧)

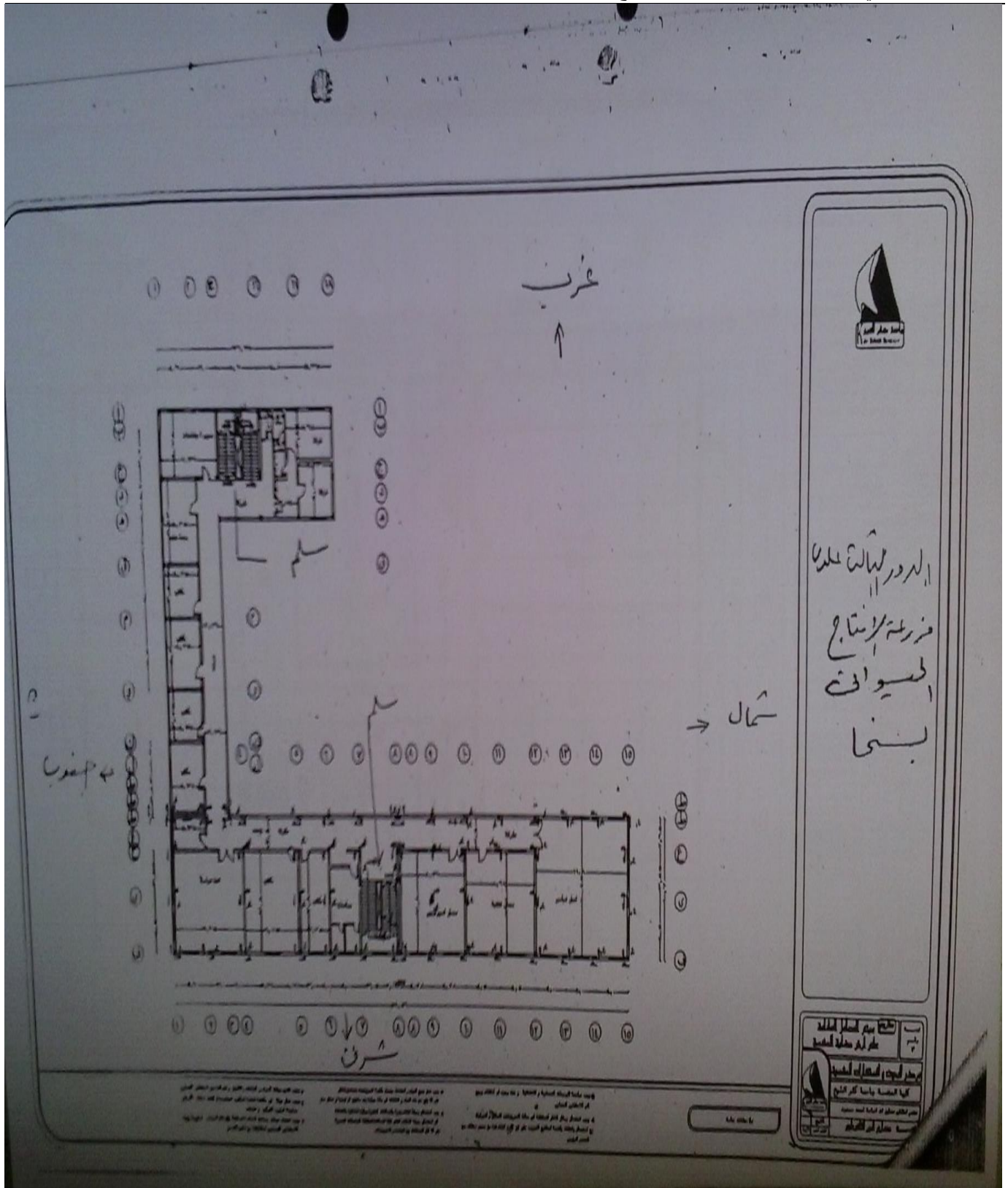

قطاع خدمة المجتمع وتنمية البيئة - كلية الزراعة - جامعة كفر الشيخ ٣٣٥١٦ - كفر الشيخ تليفاكس: +٢٠٤٧٩١٠٢٩٣٠

Community service and environmental development sector, Fac. of Agric. Kafrelsheikh Univ., 33516 Kafrelsheikh, Egypt.

Telefax : +20479102930

E-Mail: dr_atef_salem@yahoo.com

(١٣٨)



مزرعة إنتاج الدواجن

قطاع خدمة المجتمع وتنمية البيئة - كلية الزراعة - جامعة كفر الشيخ ٣٣٥١٦ - كفر الشيخ تليفاكس: +٢٠٤٧٩١٠٢٩٣٠

Community service and environmental development sector, Fac. of Agric. Kafrelsheikh Univ., 33516 Kafrelsheikh,

Egypt.

Telefax : +20479102930

E-Mail:dr_atef_salem@yahoo.com

(١٣٩)

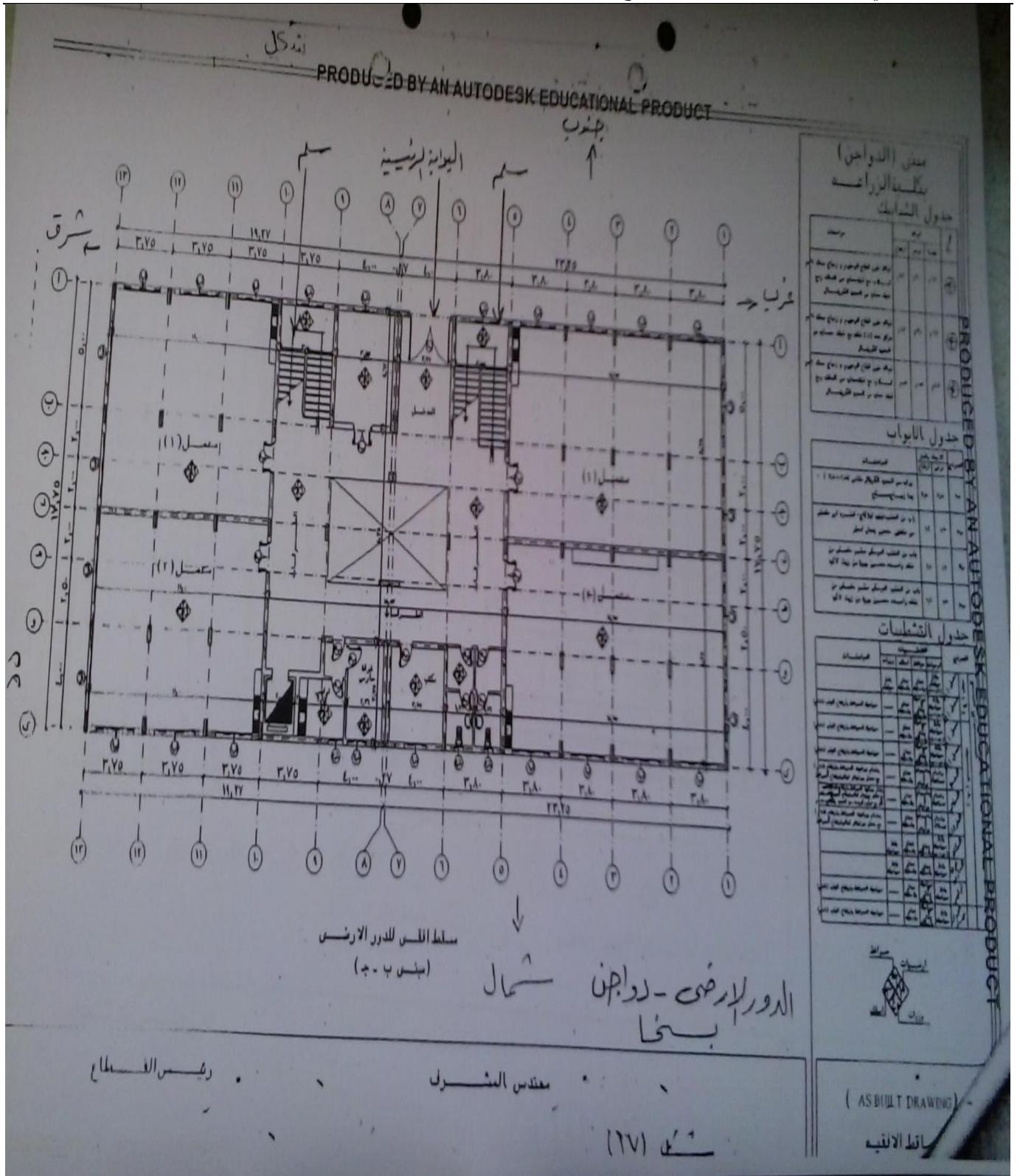

قطاع خدمة المجتمع وتنمية البيئة - كلية الزراعة - جامعة كفر الشيخ ٣٣٥١٦ - كفر الشيخ تليفاكس: +٢٠٤٧٩١٠٢٩٣٠

Community service and environmental development sector, Fac. of Agric. Kafrelsheikh Univ., 33516 Kafrelsheikh, Egypt.

Telefax : +20479102930

E-Mail: dr_atef_salem@yahoo.com

(١٤٠)

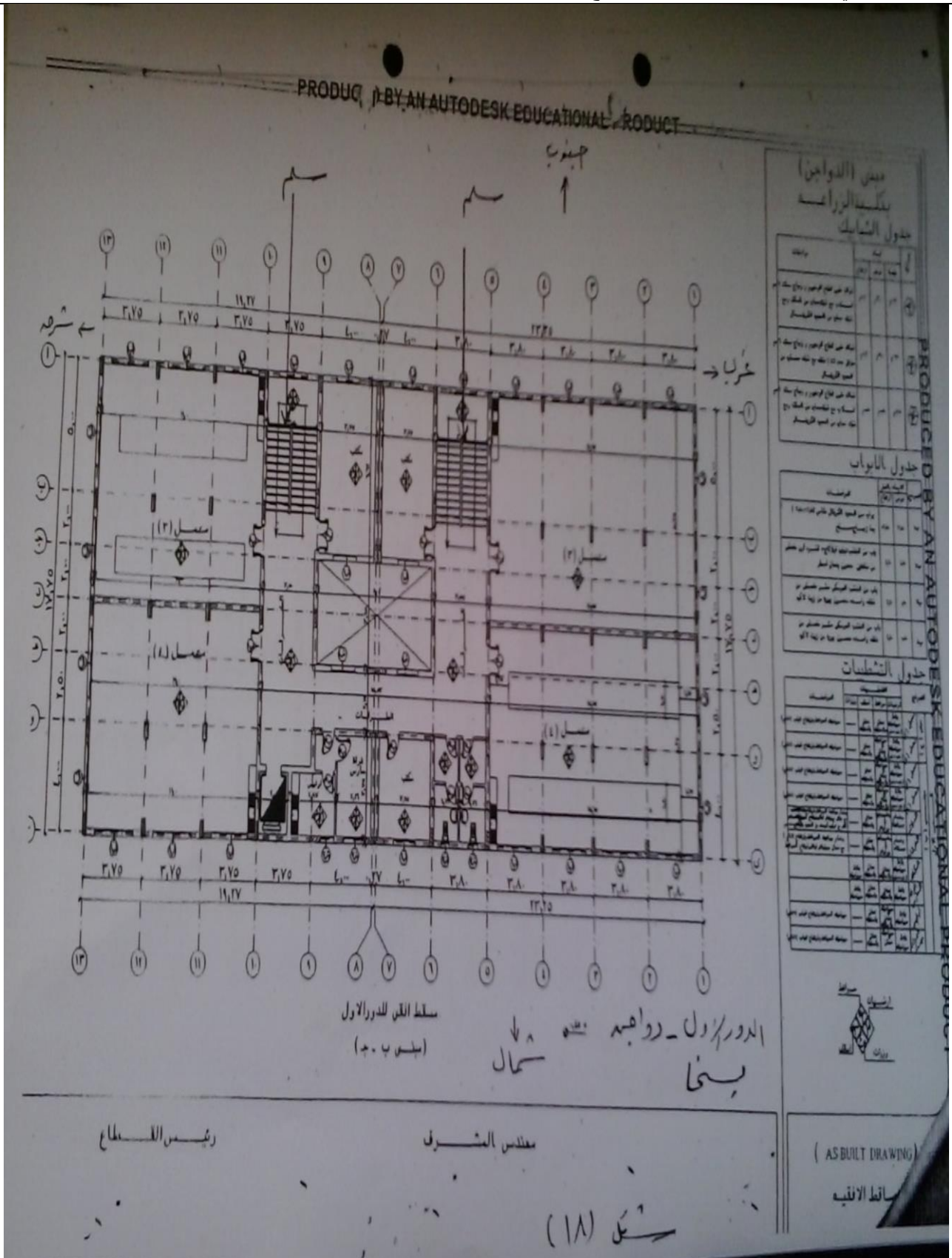

قطاع خدمة المجتمع وتنمية البيئة - كلية الزراعة - جامعة كفر الشيخ ٣٣٥١٦ - كفر الشيخ تليفاكس: +٢٠٤٧٩١٠٢٩٣٠
 Community service and environmental development sector, Fac. of Agric. Kafrelsheikh Univ., 33516 Kafrelsheikh,
 Egypt.

Telefax : +20479102930

E-Mail: dr_atef_salem@yahoo.com

(١٤١)

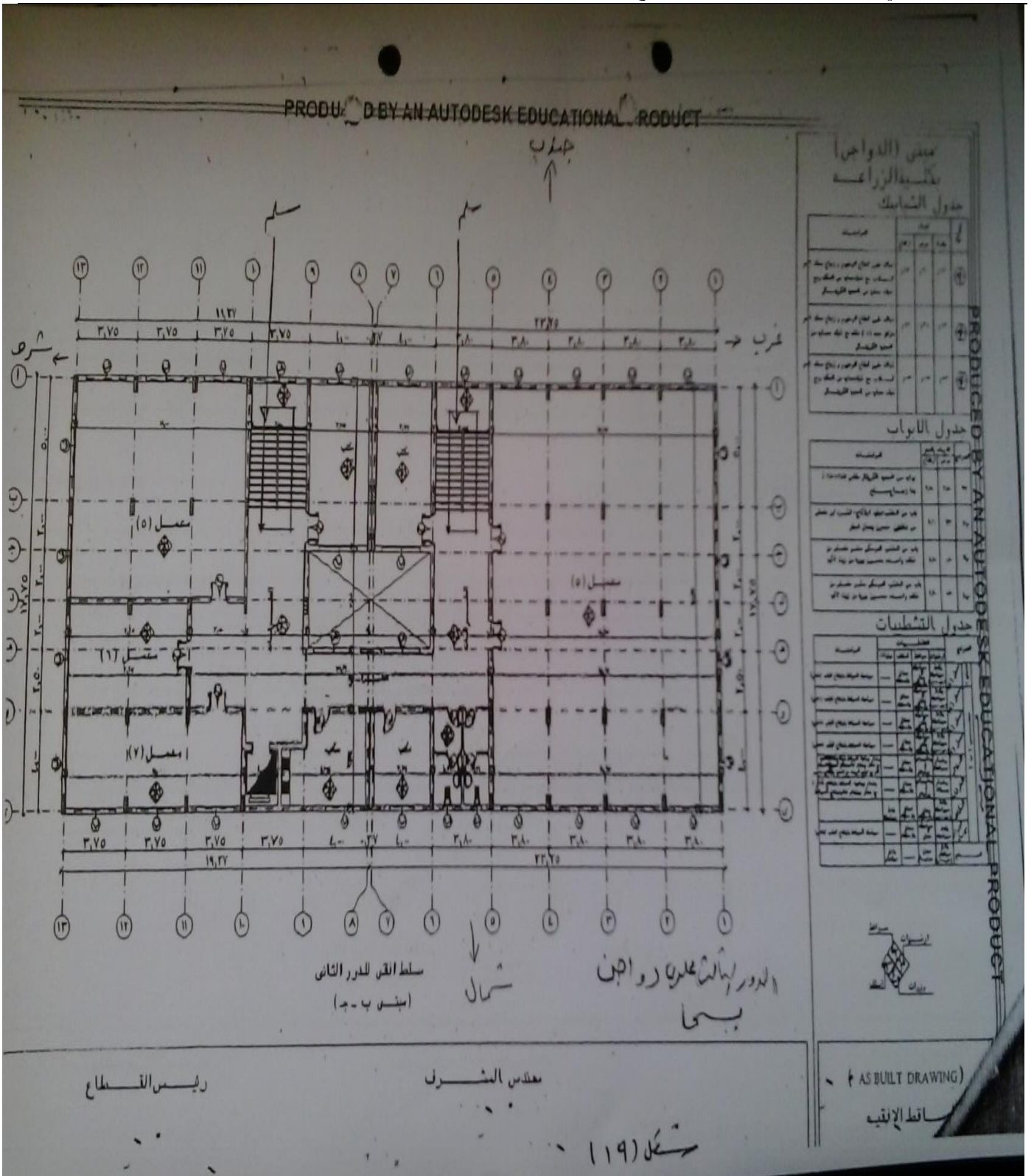

قطاع خدمة المجتمع وتنمية البيئة - كلية الزراعة - جامعة كفر الشيخ ٣٣٥١٦ - كفر الشيخ تليفاكس: +٢٠٤٧٩١٠٢٩٣٠

Community service and environmental development sector, Fac. of Agric. Kafrelsheikh Univ., 33516 Kafrelsheikh, Egypt.

Telefax : +20479102930

E-Mail: dr_atef_salem@yahoo.com

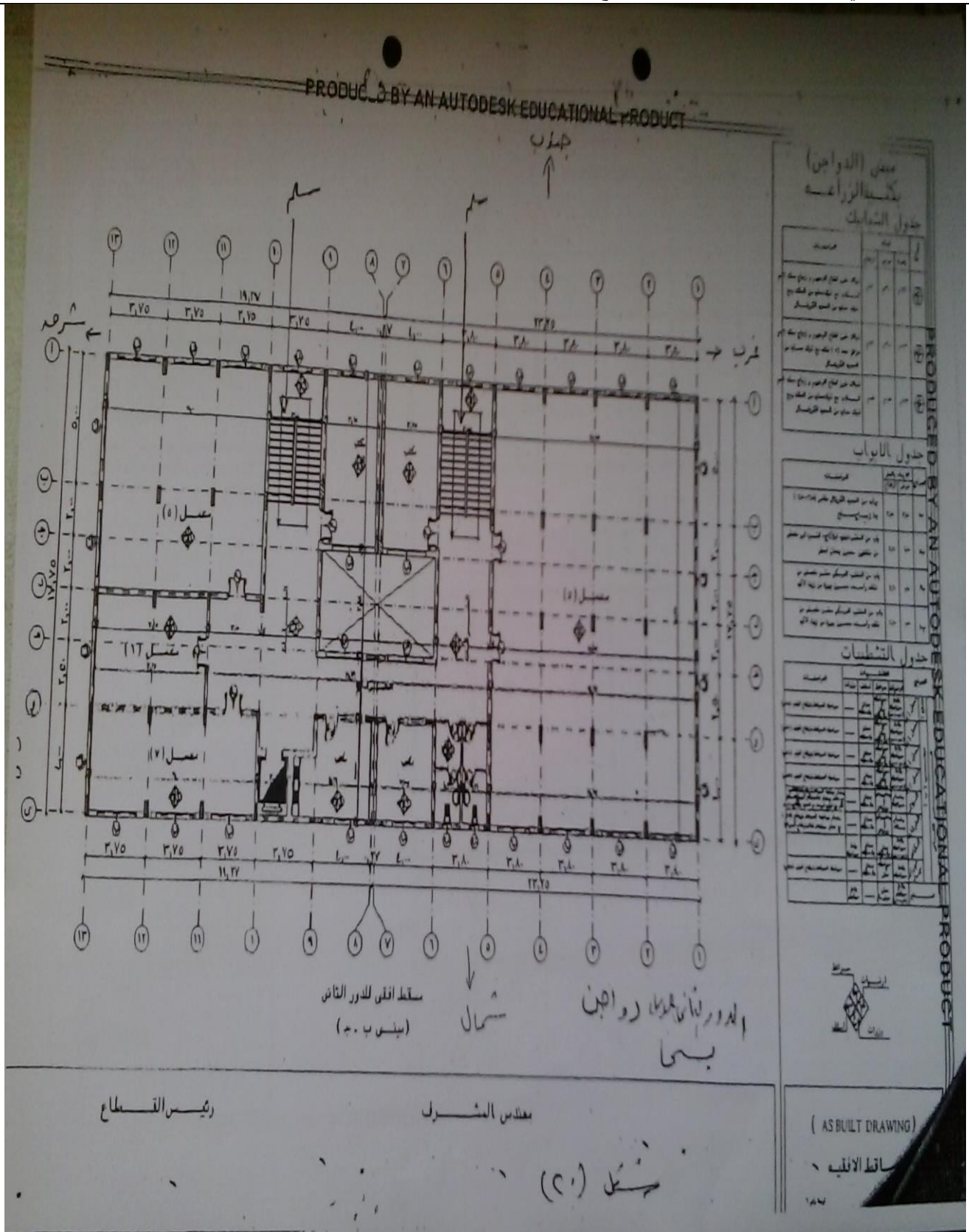

قطاع خدمة المجتمع وتنمية البيئة - كلية الزراعة - جامعة كفر الشيخ ٣٣٥١٦ - كفر الشيخ تليفاكس: +٢٠٤٧٩١٠٢٩٣٠

Community service and environmental development sector, Fac. of Agric. Kafrelsheikh Univ., 33516 Kafrelsheikh, Egypt.

Telefax : +20479102930

E-Mail: dr_atef_salem@yahoo.com

(١٤٣)



معامل وصوب قسم النبات الزراعي

قطاع خدمة المجتمع وتنمية البيئة - كلية الزراعة - جامعة كفر الشيخ ٣٣٥١٦ - كفر الشيخ تليفاكس: +٢٠٤٧٩١٠٢٩٣٠

Community service and environmental development sector, Fac. of Agric. Kafrelsheikh Univ., 33516 Kafrelsheikh, Egypt.

Telefax : +20479102930

E-Mail:dr_atef_salem@yahoo.com

(١٤٤)

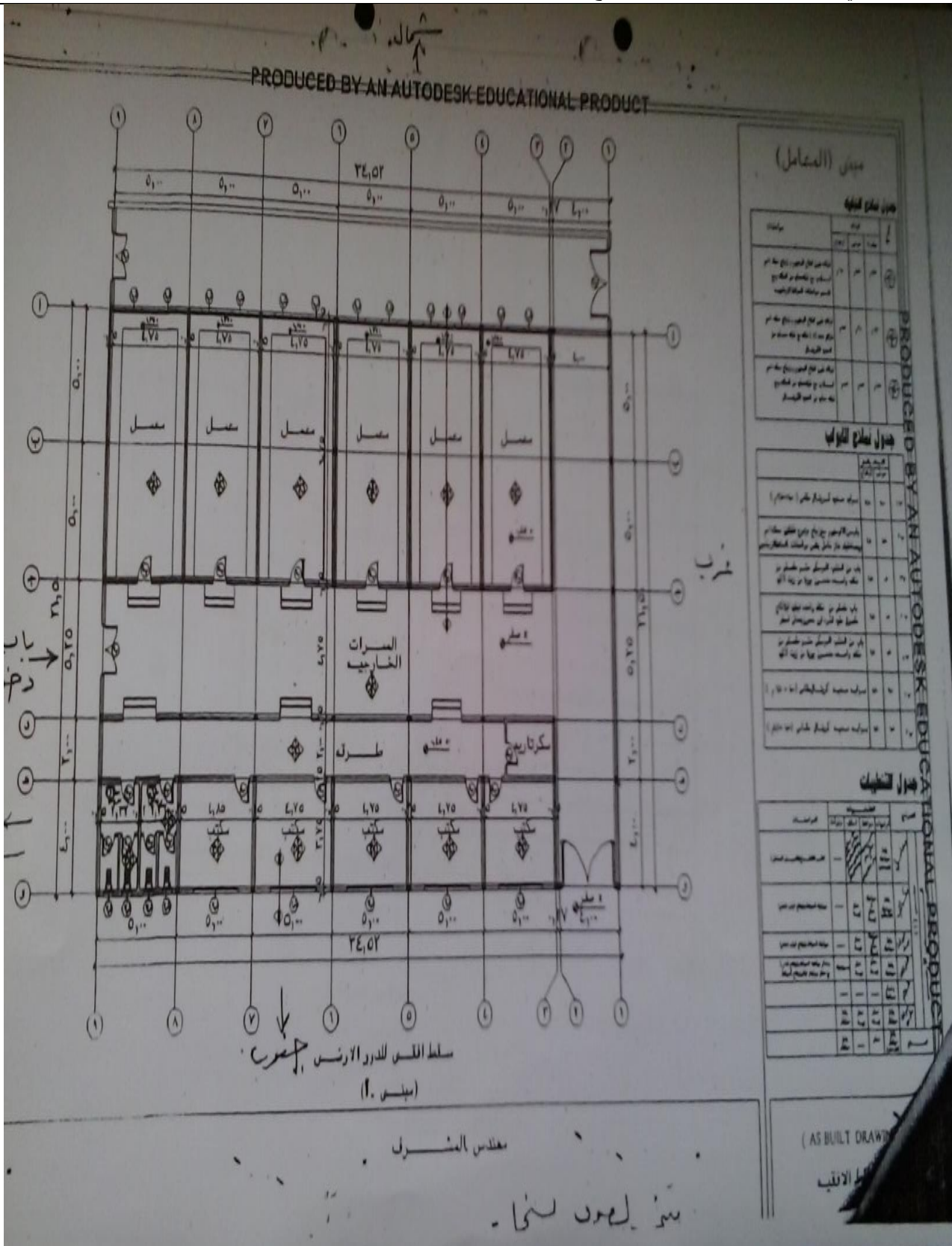

قطاع خدمة المجتمع وتنمية البيئة - كلية الزراعة - جامعة كفر الشيخ ٣٣٥١٦ - كفر الشيخ تليفاكس: +٢٠٤٧٩١٠٢٩٣٠
 Community service and environmental development sector, Fac. of Agric. Kafrelsheikh Univ., 33516 Kafrelsheikh, Egypt.

Telefax : +20479102930

E-Mail: dr_atef_salem@yahoo.com

(١٤٥)