



السجل البيئي لكلية الزراعة - جامعة كفر الشيخ ٢٠١٥ - ٢٠١٦م



جامعة كفر الشيخ

كلية الزراعة



السجل البيئي

لكلية الزراعة - جامعة كفر الشيخ



٢٠١٥ - ٢٠١٦



قطاع خدمة المجتمع وتنمية البيئة - كلية الزراعة - جامعة كفر الشيخ ٣٣٥١٦ - كفر الشيخ تليفاكس: +٢٠٤٧٣١٠٩٥٢٤

Community service and environmental development sector, Fac. of Agric. Kafrelsheikh Univ., 33516 Kafrelsheikh, Egypt.

Telefax : +20473109524

E-Mail: hhyounis@yahoo.com

(١)



كلمة السيد أ.د/ نائب رئيس الجامعة لشئون خدمة المجتمع وتنمية البيئة

إن المحافظة على بيئة نظيفة وتنميتها يحتاج إلى دور فعال وتكاتف كل أفراد المجتمع والمؤسسات والمنظمات والجامعات والمراكز البحثية. ويقوم قطاع خدمة المجتمع وتنمية البيئة بالجامعة بالإهتمام بالمجتمع الجامعي والحفاظ على البيئة الداخلية والخارجية للجامعة عن طريق الإدارات البيئية بالكليات وبإشراف السادة وكلاء الكليات لشئون خدمة المجتمع وتنمية البيئة ولذلك يعتبر من المهم أن يكون لمبنى الإدارة العامة للجامعة سجل بيئي للمساعدة في تقييم وتطوير وتحديث ومتابعة إنجاز الأعمال على أكمل وجه. ويعتبر السجل البيئي لأي منشأة هو الأداة أو الوسيلة العملية التي يمكن بها التعرف على البيئة الداخلية للمنشأة للمساعدة في وضع الخطط والحلول العاجلة والأجلة لمجابهة الأزمات والكوارث المحتملة وكيفية الحفاظ على الأرواح والمنشآت داخل الكلية أو الجامعة والحفاظ على السلامة والصحة وتأمين بيئة العمل ، كما يهدف وجود السجل البيئي لأية منشأة إلى التحديث والتطوير المستمر لها مما يؤدي إلى خدمة المجتمع وتنمية البيئة وذلك لتحقيق أهداف الجامعة في متابعة منشآتها الجامعية.

والله ولي التوفيق

(أ.د/ علي أحمد أبو شوشه)
نائب رئيس الجامعة لشئون
خدمة المجتمع وتنمية البيئة



كلمة السيد أ.د/ عميد الكلية

يهدف السجل البيئي لكلية الزراعة جامعة كفر الشيخ إلى توضيح المعالم الرئيسية للكلية من حصر شامل لمباني الكلية وما تحتويه من مدرجات ومعامل بحثية وعلمية للطلاب والأقسام العلمية المختلفة ومزارع وذلك لتوفير بيئة بحثية متميزة قادرة على خدمة الطلاب والمجتمع والبيئة ، حيث يوجد مركز للتجارب والبحوث الزراعية بالكلية لتقديم الإستشارات والبرامج العلمية والبحثية مع إيجاد حلول إبتكارية للمشاكل التي تواجه العاملين في مجالات الإنتاج الزراعي والحيواني والداخلي والسمكي والتصنيع الغذائي وكذلك مشكلات التلوث البيئي بمحافظة كفر الشيخ من خلال خبرات السادة أعضاء هيئة التدريس بالأقسام العلمية ذات التخصصات المختلفة بالكلية. مع جزيل شكري وتقديري لكل من شارك في عمل هذا السجل البيئي بالكلية.

والله ولي التوفيق

(أ.د/ حسن حسن يونس)
عميد الكلية



كلمة السيد أ. د/ وكيل الكلية لشئون خدمة المجتمع وتنمية البيئة

يعتبر قطاع الكلية لشئون خدمة المجتمع وتنمية البيئة بالكلية هو أحد الركائز الأساسية في الهيكل التنظيمي للكلية ويقوم بتطوير وتفعيل مخرجات برامج الكلية وربطها مع إحتياجات المجتمع ، كما يتعرف على المشكلات الحقيقية التي تواجه المجتمع لايجاد حلول علمية واقعية لها كما يقوم بدعم وتطوير وتفعيل المراكز البحثية والوحدات ذات الطابع الخاص وإنشاء وحدات ذات طابع خاص جديدة كما يقوم بدعم الموارد البشرية والمادية وتفعيل البحوث التطبيقية الواقعية ، كما يقوم بتنمية المهارات الفنية عن طريق إعداد برامج تدريبية للطلاب والخريجين ولأفراد المجتمع المدني مما يساهم ذلك في التنمية المستدامة الحقيقية.

وقد تم إعداد السجل البيئي للكلية للوقوف على كل المعلومات الخاصة بالمؤسسة التعليمية كمبنى كمبنى يشمل مدرجات وقاعات دراسية ومراكز تميز ومعامل ومزارع ووحدات ذات طابع خاص. ويعتبر السجل البيئي هو الركيزة الأولى في تحسين الأداء البيئي للمؤسسة والدليل الإرشادي للموارد المادية والبشرية والعمل على توفير الحد الأدنى من الشروط الواجب توافرها في المباني الجامعية وذلك لتحقيق ضمان جودة التعليم وسلامة وصحة وأمان ورضا الطلاب والعاملين بالمؤسسة ، كما يعتبر السجل البيئي لأي منشأة هو الدليل الذي يمكن بها التعرف على البيئة الداخلية للمنشأة للمساعدة في وضع الحلول والخطط العاجلة والأجلة لمواجهة الأزمات والكوارث المحتملة والحفاظ على السلامة والصحة وتأمين بيئة العمل ، كما يهدف إلى التحديث والتطوير المستمر للمؤسسة مما يؤدي إلى خدمة المجتمع وتنمية البيئة.

كما أتوجه بالشكر للسادة للسادة رؤساء الأقسام والسادة أعضاء هيئة التدريس بالكلية والسادة مديري الوحدات والسيد أمين الكلية والسادة رؤساء الأقسام الإدارية والعاملين على إمدادهم بجميع المعلومات اللازمة لإنجاز وإعداد هذا السجل. وأتمنى أن يحوز هذا السجل إعجاب الجميع وإنني أعتر عن أي نقص أو نسيان أي شيء بدون قصد. وفقنا الله جميعاً لرفعة كليتنا وجامعتنا حتى تساهم بالصورة اللائقة لخدمة المجتمع والتنمية البيئية المستدامة.

أ.د/ السيد بلال عبد المنطلب بلال

وكيل الكلية لشئون خدمة المجتمع وتنمية البيئة

رقم الصفحة	الموضوع	م
٧	السجل البيئي لكلية	١
٧	معلومات عامة عن الكلية	٢
٧	التوصيف العام للمنشأة	٣
٨	خريطة المنشأة (كلية الزراعة)	٤
٩	بيانات وصفية لكلية الزراعة جامعة كفر الشيخ	٥
١١	أهمية وجود كلية الزراعة في المحافظة	٦
١٢	نبذة تاريخية عن كلية الزراعة جامعة كفر الشيخ	٧
١٤	إدارة الكلية	٨
١٥	بيان تفصيلي بمباني الكلية	٩
١٨	قطاع الكلية لشئون خدمة المجتمع وتنمية البيئة	١٠
١٩	مباني الكلية	١١
١٩	مبنى أ (المبنى الرئيسي)	١٢
٢٢	مبنى ب (مبنى مجمع المعامل)	١٣
٢٤	القاعات والمعامل الدراسية وتناسبها مع أعداد الطلاب والجداول الدراسية	١٤
٢٧	الأقسام العلمية بالكلية	١٥
٢٨	أعضاء هيئة التدريس والهيئة المعاونة	١٦
٣٢	طلاب مرحلة البكالوريوس	١٧
٣٢	البرامج الدراسية التي تقدمها الكلية	١٨
٣٣	المقررات الدراسية لمرحلتى البكالوريوس والدراسات العليا	١٩
٣٥	طلاب الدراسات العليا	٢٠
٣٦	إحصائية بعدد العاملين والموظفين بالكلية	٢١
٣٧	الخدمات والأنشطة الطلابية التي تقدمها إدارة رعاية الشباب	٢٢
٤٢	الهيكل التنظيمي لكلية الزراعة جامعة كفر الشيخ	٢٣
٤٣	وحدة ضمان الجودة	٢٤
٦٨	مبنى ج (مبنى مزرعة الإنتاج الداجني ومعامل وصوب قسم النبات الزراعي)	٢٥
٦٨	مبنى الإنتاج الداجني	٢٦
٦٩	مبنى معامل وصوب قسم النبات الزراعي	٢٧
٧٢	بيان عن مزرعة الجامعة	٢٨
٧٣	مزرعة المحاصيل	٢٩
٧٥	مزرعة قسم البساتين	٣٠
٨٠	منحل الكلية	٣١
٨١	مزرعة الإنتاج الحيواني	٣٢
٨١	وحدة تدوير المخلفات	٣٣
٨٢	وحدة الخدمات الإلكترونية	٣٤
٩٤	المشاركة المجتمعية وتنمية البيئة	٣٥
١٠١	مركز التجارب والبحوث الزراعية	٣٦
١٠٥	التلوث البيئي ومعالجته	٣٧
١١٧	وحدة إدارة الأزمات والكوارث	٣٨
١٢٠	الإحتياجات الأمنية ضد الحرائق ومكافحتها بكلية الزراعة	٣٩
١٢٠	المبنى أ (المبنى الرئيسي)	٤٠
١٢١	المبنى ب (مجمع المعامل)	٤١
١٢٢	مبنى ج (مبنى مزرعة الإنتاج الداجني ومعامل وصوب قسم النبات الزراعي)	٤٢

١٢٢	مبني معامل وصوب قسم النبات الزراعي	٤٣
١٢٢	مبني الانتاج الداجني	٤٤
١٢٣	خطة الإخلاء	٤٥
١٢٣	المبنى أ (المبنى الرئيسي)	٤٦
١٢٣	المبنى ب (مجمع المعامل)	٤٧
١٢٣	مبنى ج (مبنى مزرعة الإنتاج الداجني ومعامل وصوب قسم النبات الزراعي)	٤٨
١٢٣	خطة الإطفاء	٤٩
١٢٣	المبنى أ (المبنى الرئيسي)	٥٠
١٢٤	المبنى ب (مجمع المعامل)	٥١
١٢٤	مبنى ج (مبنى مزرعة الإنتاج الداجني ومعامل وصوب قسم النبات الزراعي)	٥٢
١٢٤	مبني معامل وصوب قسم النبات الزراعي	٥٣
١٢٤	مبني الانتاج الداجني	٥٤
١٢٤	خطة التصرف وقت الأزمات	٥٥
١٢٦	إحصائية بالمعدات الخاصة بالاطفاء بمباني كلية الزراعة ٢٠١٥ / ٢٠١٦	٥٦
١٢٧	الإجراءات الأساسية لتحقيق مبادئ الصحة والسلامة والأمان داخل المؤسسة التعليمية وملحقاتها	٥٧
١٣٠	المياه	٥٨
١٣٠	الطاقة	٥٩
١٣٠	القوانين والتشريعات التي تخضع لها المنشأة	٦٠
١٣٠	العيادة الطبية	٦١
١٣١	خطة الصيانة	٦٢
١٣٢	الرسوم الهندسية	٦٣

السجل البيئي لكلية

معلومات عامة عن الكلية

جامعة كفر الشيخ	إسم الجامعة
كلية الزراعة	إسم الكلية
شارع الجيش ٣٣٥١٦ - كفر الشيخ ، مصر	العنوان
أ.د. السيد بلال عبدالمنطلب بلال	إسم المسئول المختص بشئون خدمة المجتمع وتنمية البيئة
وكيل كلية لشئون خدمة المجتمع وتنمية البيئة	وظيفته
من يناير ٢٠١٥ حتى الآن	الفترة الزمنية المغطاة بالبيانات الحالية

التوصيف العام للمنشأة

القطاع الزراعي - التعليم الزراعي	القطاع التابع لها
١٣	عدد الأقسام
١٣٦٤	عدد الطلاب
١٧٤	عدد العاملين والموظفين
٢٨٦	عدد أعضاء هيئة التدريس والهيئة المعاونة

قطاع خدمة المجتمع وتنمية البيئة - كلية الزراعة - جامعة كفر الشيخ ٣٣٥١٦ - كفر الشيخ تليفاكس: +٢٠٤٧٣١٠٩٥٢٤

Community service and environmental development sector, Fac. of Agric. Kafrelsheikh Univ., 33516 Kafrelsheikh, Egypt.

Telefax : +20473109524

E-Mail: hhyounis@yahoo.com

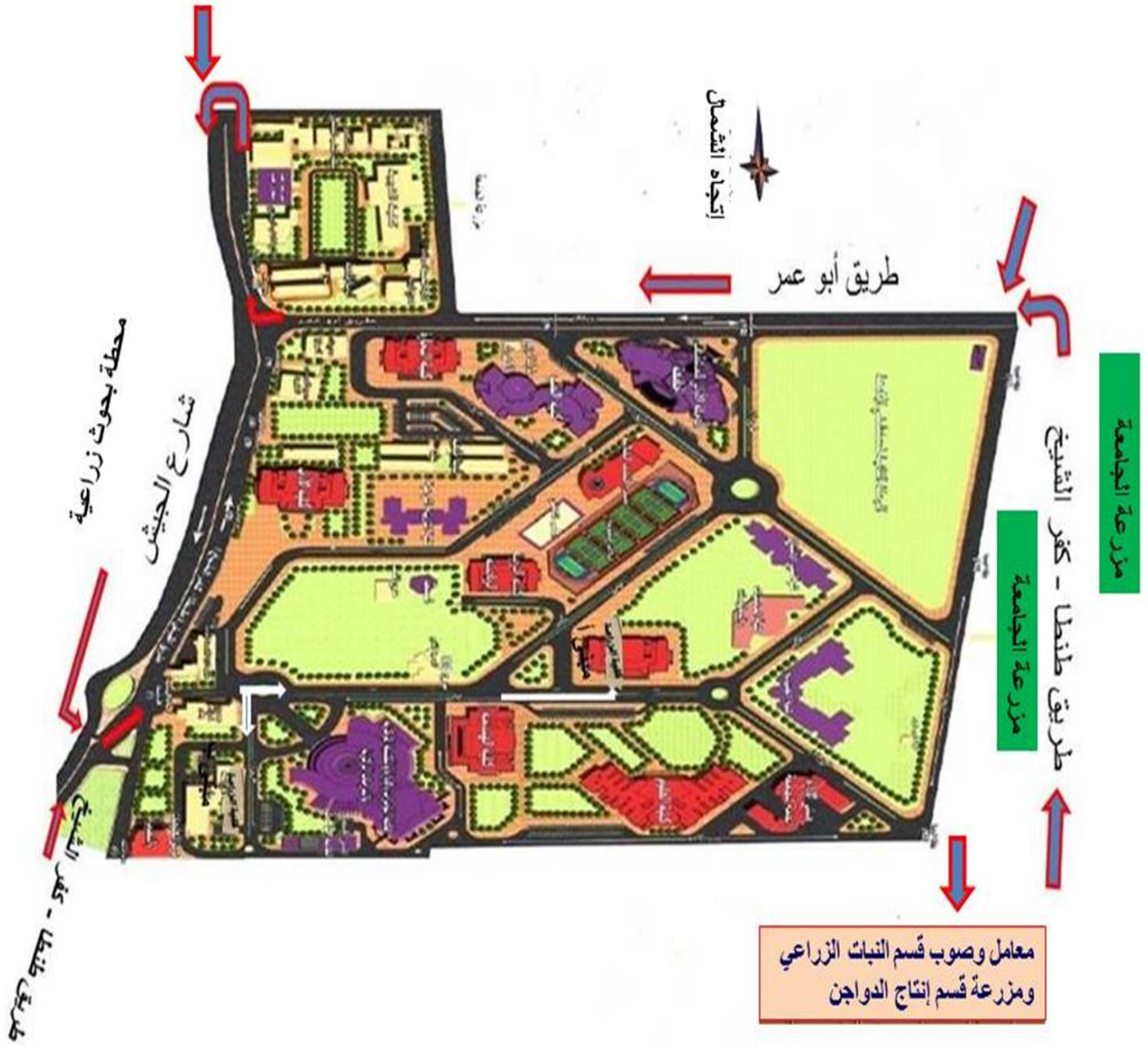

خريطة المنشأة (كلية الزراعة)

قطاع خدمة المجتمع وتنمية البيئة - كلية الزراعة - جامعة كفر الشيخ ٣٣٥١٦ - كفر الشيخ تليفاكس: +٢٠٤٧٣١٠٩٥٢٤
Community service and environmental development sector, Fac. of Agric. Kafrelsheikh Univ., 33516 Kafrelsheikh,
Egypt.

Telefax : +20473109524

E-Mail: hhyounis@yahoo.com

بيانات وصفية لكلية الزراعة جامعة كفر الشيخ

الموقع الجغرافي:

- المحافظة : كفر الشيخ

- المدينة : كفر الشيخ

تقع محافظة كفر الشيخ - البيئة الخارجية المحيطة بكلية الزراعة- جامعة كفر الشيخ - في الجزء الشمالي من دلتا نهر النيل شمال جمهورية مصر العربية ، يحدها شمالاً البحر الأبيض المتوسط بامتداد نحو ١١٠ كيلو متر، ومن الجنوب محافظة الغربية ، ومن الشرق محافظة الدقهلية ، ومن الغرب فرع رشيد بامتداد ٨٥ كيلو متراً. كفر الشيخ محافظة ريفية متميزة زراعيًا ، تساهم بدور كبير في تحقيق الأمن الغذائي لمصر ، غنية بالأنشطة الصيدية والزراعية والتجارية ، فيها العديد من المشكلات البيئية وتتسم بالتنوع البيولوجي ووجود محمية طبيعية بها و يمكن الاستثمار فيها بكفاءة والاستفادة من الخبرات الفنية والبحثية لأعضاء هيئة التدريس بكلية الزراعة .

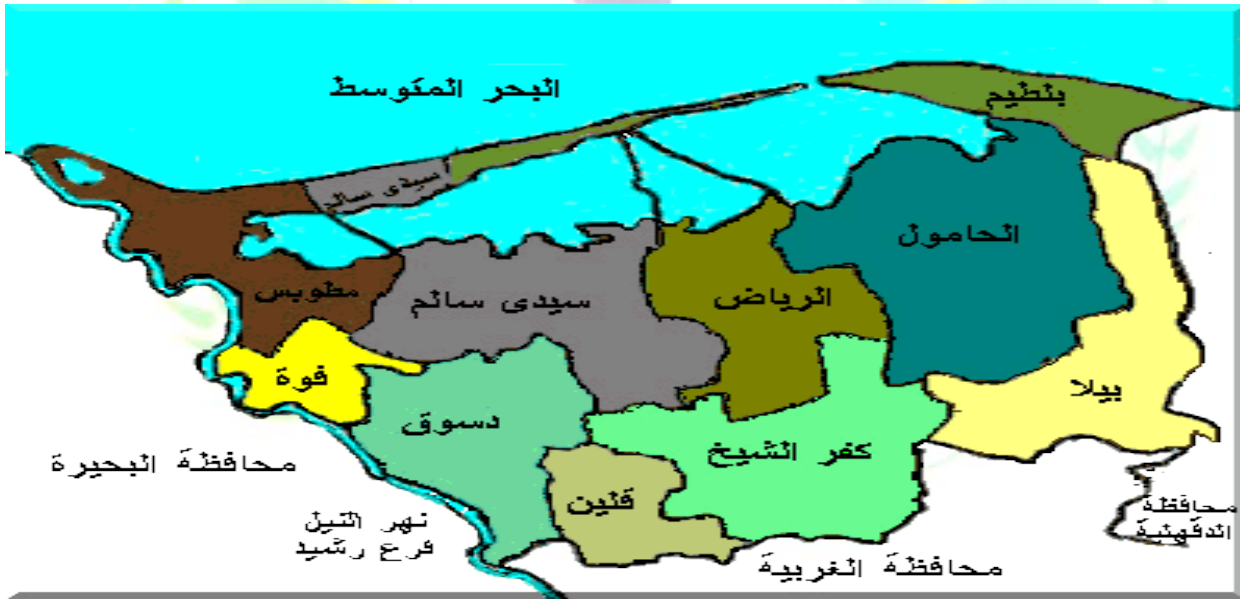

خريطة توضيحية للمحافظة

* إجمالي المساحة الأرضية للمحافظة : ٣٧٤٨ كم٢

- إجمالي مساحة الأرض الزراعية ٢٤١٥ كم٢ (٥٩٠ ألف فدان) نحو ٧١% من إجمالي مساحة الأرض.
- تقع بحيرة البرلس شمال المحافظة وتبلغ مساحتها نحو ١٠٣ ألف فدان ، وتتصل بالبحر المتوسط بواسطة بوغاز البرلس- ويبلغ اتساعه نحو ٤٤ متراً ، و هي محمية طبيعية تتسم بالتنوع البيولوجي.

قطاع خدمة المجتمع وتنمية البيئة - كلية الزراعة - جامعة كفر الشيخ ٣٣٥١٦- كفر الشيخ تليفاكس: +٢٠٤٧٣١٠٩٥٢٤

Community service and environmental development sector, Fac. of Agric. Kafrelsheikh Univ., 33516 Kafrelsheikh, Egypt.

Telefax : +20473109524

E-Mail: hhyounis@yahoo.com

- تحتل المحافظة الترتيب الرابع بين محافظات جمهورية مصر العربية من حيث كل من مساحة الأرض الزراعية والمساحة المحصولية بها.
- تبلغ المساحة المحصولية بها نحو ١١٠ ألف فدان ، تمثل نحو ٧,٠٣% من إجمالي المساحة المحصولية في جمهورية مصر العربية عام ٢٠٠٩م.
- تحتل المحافظة المرتبة الأولى علي مستوي الجمهورية في الإنتاج السمكي حيث تنتج نحو ١٨.٨٧% من إجمالي المصيد من المصادر الطبيعية (إنتاج بحيرات وبحار الجمهورية ونهر النيل) ، ونحو ٤١.٣٥% من إجمالي المصيد من المصادر الطبيعية والاستزراع السمكي - إجمالي إنتاج الاسماك في مصر.
- تتسم المحافظة باحتلالها مركزا متقدما من حيث الكمية المنتجة ، والإنتاجية الإغلاية لكثير من المحاصيل الزراعية مثل بنجر السكر (المرتبة الأولى علي محافظات مصر ٣٥.٢% من إجمالي المساحة و ٣٥.٨% من الانتاج) والأرز والقطن (الثانية ٢٣.٧١% ، ٢٣.١٤% و ٢٤.٨٣% ، ٢٣.٨١% علي التوالي) ، والقمح (الرابعة).
- يوجد بالمحافظة أعدادا كبيرة من الثروة الحيوانية (نحو ١٨٠ ألف بقرة، ١٢٨ ألف جاموسة ، ١٣٦ ألف رأس من الأغنام والماعز، ونحو ٩٧ مليون رأس من الدجاج والرومي) .
- يوجد بالمحافظة أكبر مصنع لإنتاج السكر من بنجر السكر علي مستوي الجمهورية ، ومصنع للصابون والزيوت ، فضلا عن المنطقتين الصناعيتين بباطيم ومطوبس.

البيانات الوصفية

- **إسم المؤسسة:** كلية الزراعة
- **نوع المؤسسة:** كلية
- **إسم الجامعة:** جامعة كفر الشيخ
- **نوع الجامعة:** حكومية
- **تاريخ التأسيس:** ١٩٦٩/٧/١م
- **مدة الدراسة:** أربع سنوات
- **لغة الدراسة:** العربية
- **موقع الكلية:** تقع كلية الزراعة داخل سور مجمع الكليات بجامعة كفر الشيخ.

أهمية وجود كلية الزراعة في المحافظة

- النهوض بالتعليم الزراعي لمقابلة احتياجات السوق من الأيدي المدربة والمهارات القادرة علي تنمية القطاع الزراعي وتوفير الأمن الغذائي للمحافظة ولمصر.
- وجود بعض معاهد البحوث الزراعية بالمحافظة يتطلب - ضمن ما يتطلب - ضرورة تدعيم التعليم الجامعي الزراعي و تخريج كوادر بحثية مؤهلة ، ومنح الدرجات العلمية الزراعية.
- تلعب الكلية دوراً هاماً في تنمية مجتمع المحافظة بما فيه من تنوع بيئي (صناعات صغيرة، محمية طبيعية ، بحيرة البرلس، مزارع سمكية ، المشاركة في تنمية المجتمعات الريفية.... الخ).
- اتساع أرجاء المحافظة وتنوع خصائص ودرجات تربتها من شأنه ضرورة إقامة مراكز بحثية وامتدادات للكلية في مناطق متفرقة من المحافظة لرفع مستوى الانتاجية الأرضية الزراعية بها.
- المشاركة في تنمية المجتمعات الريفية اجتماعيا وإقتصاديا ، وتنفيذ بعض البرامج والخطط التنموية.
- تحقيق الاستقرار الأسري وخفض تكاليف التعليم والمعيشة بالتحاق أعداد من الطلاب بالكلية.
- تحقيق رسالة الكلية بتخريج طلاب قادرين علي المنافسة في سوق العمل ، واجراء البحوث العلمية ، وحل المشكلات المجتمعية ، وبالتالي تحقيق التنمية .
- تلعب الكلية دوراً هاماً في رصد مشاكل التلوث البيئي الناجم عن التلوث بالمخلفات والملوثات بكافة أشكالها التي التي تؤثر على البيئة المحيطة والتي تؤثر بالسلب على الكائنات المحيطة بكافة أشكالها أيضا.
- تلعب الكلية دوراً هاماً في معالجة التلوث البيئي الناجم عن المخلفات والملوثات بكافة أشكالها التي التي تؤثر على البيئة المحيطة والتي تؤثر بالسلب على الكائنات المحيطة بكافة أشكالها أيضا.
- تلعب الكلية دوراً هاماً في تدوير المخلفات للأغراض الصناعية.
- تلعب الكلية دوراً هاماً في التغلب على مشكلة البطالة بإيجاد حلول غير تقليدية.
- تلعب الكلية دوراً هاماً في التغلب على مشكلة الفقر المائي المتوقع وكذلك مشاكل الطاقة.
- تلعب الكلية دوراً هاماً في المشروعات القومية الكبرى وخلق الوضع التنافسي والحراك المجتمعي.
- تلعب الكلية دوراً هاماً في الفترة المستقبلية في أن يكون الطالب والشباب والمزارع مبتكرا ومدربا.

نبذة تاريخية عن كلية الزراعة جامعة كفر الشيخ

تعد كلية الزراعة أقدم كليات جامعة كفر الشيخ ، حيث بدأت نواة الكلية بإنشاء المعهد العالي الزراعي عام ١٩٥٧م بمدينة كفر الشيخ ، وكان تابعا لوزارة التعليم العالي ، والذي تحول في ١٩٦٩/٧/١ بالقرار الجمهوري رقم ١٠٨٨ لسنة ١٩٦٩م الى كلية للزراعة تتبع جامعة الأسكندرية ، وفي عام ١٩٧٢م بصدر قانون تنظيم الجامعات المصرية رقم ٤٩ لسنة ١٩٧٢ أنشئت جامعة وسط الدلتا واستقلت الكلية عن جامعة الاسكندرية ، و انضمت إلي جامعة وسط الدلتا ، وفي عام ١٩٧٣ تحول مسمي الجامعة إلي جامعة طنطا ، وتم انشاء فرع كفر الشيخ عام ١٩٨٣ وكانت كلية الزراعة هي اللبنة الاولى في هذا الفرع ، ثم صدر القرار الجمهوري رقم ١٢٩ لعام ٢٠٠٦ بتاريخ ٢٠٠٦/٤/١٩م بإنشاء جامعة كفر الشيخ في ٢٠٠٦ / ٨ / ١م لتصبح كلية الزراعة أول وأقدم كليات جامعة كفر الشيخ.

ضمت الكلية في السنة الأولى لإنشائها عدد ١١٨٢ طالب وطالبة.

ظلت الكلية تمنح درجة البكالوريوس في العلوم الزراعية (شعبة عامة حتى عام ١٩٧٤).

صدر القرار الوزاري رقم ٨٩٨ في ١٩٧٥/١١/١ بإصدار اللائحة الداخلية بكلية الزراعة بكفر الشيخ والذي بموجبه يمنح مجلس الجامعة بناءً على طلب كلية الزراعة بكفر الشيخ درجة البكالوريوس في العلوم الزراعية في إحدى الشعب الآتية:

(الإرشاد الزراعي- الأراضي- الاقتصاد الزراعي - الألبان- أمراض النبات - الإنتاج الحيواني - إنتاج الدواجن- الإنتاج الزراعي - تكنولوجيا الأغذية- الحشرات الاقتصادية- الخضر - الزهور ونباتات الزينة وتنسيق الحدائق - الفاكهة - المبيدات - المجتمع الريفي - المحاصيل - الهندسة الزراعية - الوراثة).
صدر القرار الوزاري رقم (١٧٢) بتاريخ ٢٠٠٦/٢/١٢م بشأن تشعب الهندسة الزراعية بالكلية إعتبار من الفرقة الأولى بدلا من الفرقة الثانية.
وتقوم الكلية بإعداد طلابها إعداداً علمياً وعملياً في تخصصاتها العلمية المختلفة وقد أسهمت الكلية أيضاً في إعداد الخبراء الباحثين في المجال الزراعي.
كما تساهم ببحوثها العلمية المتطورة في مجال الإنتاج الزراعي والحيوان واستصلاح الأراضي وتنمية المجتمعات الريفية.

رؤية الكلية:

" أن تكون الكلية متميزة ومعتمدة أكاديمياً محلياً وإقليمياً ودولياً في المجال الزراعي "

رسالة الكلية:

" تلتزم كلية الزراعة بجامعة كفر الشيخ بتخريج مهندس زراعي طبقاً للمعايير القومية الأكاديمية القياسية يلبي احتياجات سوق العمل محلياً وإقليمياً في مجالات العلوم الزراعية ، وإجراء البحوث العلمية ، وتقديم الخدمات المجتمعية لتحقيق التنمية المستدامة في إطار من القيم والاخلاق "

الأهداف الإستراتيجية:

١. الإلتزام بتطبيق معايير الجودة للحصول على الإعتماد.
٢. دعم منظومة التعليم والتعلم بالكلية لإعداد خريجين متميزين وفق معايير الجودة
٣. تطوير الدراسات العليا والبحث العلمي التطبيقي.
٤. تدعيم علاقات الشراكة مع مؤسسات المجتمع المدني وتنمية البيئة.
٥. تنمية الموارد البشرية والمادية بالكلية.
٦. التطوير والتحسين المستمر بناءً على آراء المستفيدين.
٧. الإرتقاء بالميزات التنافسية بالكلية
٨. تحسين طرق التقييم وتفعيل نظم المتابعة



إدارة الكلية
عميد الكلية

أ.د/ حسن حسن يونس
القسم العلمي: إنتاج الدواجن
الدرجة العلمية: أستاذ

وكيل الكلية لشئون التعليم والطلاب

أ.د/ محمود فواز
القسم العلمي: الاقتصاد الزراعي
الدرجة العلمية: أستاذ

وكيل الكلية لشئون الدراسات العليا والبحوث

أ.د/ يحيى زكريا عيد
القسم العلمي: إنتاج الدواجن
الدرجة العلمية: أستاذ

وكيل الكلية لشئون خدمة المجتمع وتنمية البيئة

أ.د/ السيد بلال عبد المنطلب بلال
القسم العلمي: النبات الزراعي
الدرجة العلمية: أستاذ

أمين الكلية

أ. عبد النبي العمروسي



بيان تفصيلي بمباني الكلية

قطاع خدمة المجتمع وتنمية البيئة - كلية الزراعة - جامعة كفر الشيخ ٣٣٥١٦ - كفر الشيخ تليفاكس: +٢٠٤٧٣١٠٩٥٢٤
Community service and environmental development sector, Fac. of Agric. Kafrelsheikh Univ., 33516 Kafrelsheikh,
Egypt.

Telefax : +20473109524

E-Mail: hhyounis@yahoo.com



قطاع خدمة المجتمع وتنمية البيئة - كلية الزراعة - جامعة كفر الشيخ ٣٣٥١٦ - كفر الشيخ تليفاكس: +٢٠٤٧٣١٠٩٥٢٤

Community service and environmental development sector, Fac. of Agric. Kafrelsheikh Univ., 33516 Kafrelsheikh, Egypt.

Telefax : +20473109524

E-Mail: hhyounis@yahoo.com



قطاع خدمة المجتمع وتنمية البيئة - كلية الزراعة - جامعة كفر الشيخ ٣٣٥١٦ - كفر الشيخ تليفاكس: +٢٠٤٧٣١٠٩٥٢٤

Community service and environmental development sector, Fac. of Agric. Kafrelsheikh Univ., 33516 Kafrelsheikh, Egypt.

Telefax : +20473109524

E-Mail: hhyounis@yahoo.com

قطاع الكلية لشئون خدمة المجتمع وتنمية البيئة

يعتبر قطاع الكلية لشئون خدمة المجتمع وتنمية البيئة بكلية الزراعة جامعة كفر الشيخ هو أحد الركائز الأساسية في الهيكل التنظيمي للكلية وهو الوسيلة الوحيدة التي تربط الكلية بالمجتمع والعكس. ويقوم بتطوير وتفعيل مخرجات برامج الكلية وربطها مع إحتياجات المجتمع ، كما يتعرف على المشكلات الحقيقية التي تواجه المجتمع لايجاد حلول علمية واقعية لها. كما يقوم بدعم وتطوير وتفعيل المراكز والوحدات ذات الطابع الخاص بخلق الحراك والوضع التنافسي وكذلك إيجاد حلول إبتكارية غير تقليدية مما يساهم في تنمية الموارد الذاتية للمؤسسة. كما يقوم بدعم الموارد البشرية والمادية وتفعيل البحوث التطبيقية الواقعية وذلك عن طريق التواصل ودعم الاتصالات بالجامعات والمعاهد البحثية ومراكز التدريب المختلفة والمؤسسات القومية والدولية. كما يقوم بإعداد برامج التدريب المهني و الفنى للطلاب والخريجين ولأفراد المجتمع المدني ، كما يقوم بتنظيم وإعداد المؤتمرات والندوات والمحاضرات العلمية والدورات التدريبية التي تساهم في خدمة المجتمع وتنمية البيئة وخلق التنمية المستدامة.

رؤية القطاع:

في إطار رؤية الكلية يتسم قطاع شئون خدم المجتمع وتنمية البيئة بأن يكون متميز يتسم بالحلول الإبتكارية الغير تقليدية لخدمة المجتمع وتنمية البيئة المستدامة".

رسالة القطاع:

في إطار رسالة الكلية "يقدم قطاع شئون خدم المجتمع وتنمية البيئة حلولاً إبتكارية غير تقليدية لزيادة الموارد الذاتية للكلية وكذلك الحلول المناسبة للمشكلات المجتمعية والبيئية".

الأهداف الإستراتيجية:

- ١- تنمية مهارات الموارد البشرية والموارد المادية والذاتية وحسن استغلالها.
- ٢- إيجاد حلولاً إبتكارية غير تقليدية للمشكلات المجتمعية والبيئية وذلك بزيادة دعم ربط البحث العلمي بالمجتمع.
- ٣- دعم النشاط المجتمعي داخل وخارج المجتمع الجامعي مع ربط الكلية بالمجتمع المدني والعكس.
- ٤- المساهمة في زيادة فرص التشغيل للأفراد في المجتمع المحيط بالكلية.
- ٥- الإسهام في حل الأزمات والكوارث التي تخدم المجتمع.
- ٦- دعم مركز التجارب والبحوث الزراعية لزيادة الموارد من الوحدات القائمة.
- ٧- تفعيل وتنشيط الوحدات المجمدة واستحداث وحدات ذات طابع خاص جديدة.
- ٨- عمل بروتوكولات وإتفاقيات تعاون مع المؤسسات والمراكز والجهات المختلفة مع المشاركة في المشروعات القومية.

مباني الكلية

بصدور القرار الجمهوري بإنشاء جامعة كفر الشيخ ، تم إنشاء العديد من المباني العصرية لكليات الجامعة ، ومنها مبني جديد لكلية الزراعة علي مساحة تقارب ثلاثة آلاف متر مربع بالإضافة الي المبنى القديم وإنشاء مباني أخرى بالإضافة الي المزرعة.
تتكون كلية الزراعة من عدة مباني هي:-

مبنى أ (المبنى الرئيسي)

يتواجد المبنى في داخل سور الحرم الجامعي لجامعة كفر الشيخ ويتكون من سبعة طوابق:

١- الدور الأرضي	
الجهة الغربية	الجهة الشرقية
صالة تصنيع صناعات غذائية (١) المعمل المركزي للكلية مكتب الجمعية العلمية لحماية البيئة مطبعة الكلية مكتب معاون الكلية وإدارة المزرعة شئون هيئة التدريس الوحدة الحاسوبية مصلى السيدات معمل تصنيع صناعات غذائية (سلامة الغذاء) صالة تصنيع ألبان (١) سويتش غرفة كهرباء منغذ بيع منتجات محاصيل الخضر مخازن حمامات	شئون الطلاب - وحدة الخريجون والتأهيل الوظيفي مركز الاتصال البيئي والتنمية المستدامة الشئون المالية - التوريدات صالة تصنيع ألبان (٢) سويتش غرفة كهرباء حمامات

٢- الدور الأول

الجهة الغربية	الجهة الشرقية
قسم الإنتاج الحيواني مكتب السيد رئيس القسم والسكرتارية والسادة أعضاء هيئة التدريس ومعاونيهم قاعة دراسية لقسم الإنتاج الحيواني بوفيه حمامات	قسم إنتاج الدواجن مكتب السيد رئيس القسم والسكرتارية والسادة أعضاء هيئة التدريس ومعاونيهم قاعة دراسية لقسم إنتاج الدواجن بوفيه مكتبة الدراسات العليا مكتبة الطلاب

قطاع خدمة المجتمع وتنمية البيئة - كلية الزراعة - جامعة كفر الشيخ ٣٣٥١٦ - كفر الشيخ تليفاكس: +٢٠٤٧٣١٠٩٥٢٤

Community service and environmental development sector, Fac. of Agric. Kafrelsheikh Univ., 33516 Kafrelsheikh, Egypt.

Telefax : +20473109524

E-Mail: hhyounis@yahoo.com



حمامات

٣- الدور الثاني	
ويشتمل علي إدارة الكلية: مكتب العميد- السكرتارية- مجلس الكلية - وحدة ضمان الجودة- وحدة الأزمات والكوارث	
الجهة الغربية	الجهة الشرقية
<p>مكتب وكيل الكلية لشئون التعليم والطلاب سكرتارية مكتب وكيل الكلية لشئون التعليم والطلاب مكتب اد/ وكيل الكلية للدراسات العليا والبحوث مكتب العلاقات الثقافية مكتب العمداء السابقين مكتب مدير الحسابات نادي صندوق الزمالة بالكلية معمل نت حمامات</p>	<p>مكتب أد/ وكيل الكلية لشئون خدمة المجتمع وتنمية البيئة سكرتارية اد/ وكيل الكلية لشئون خدمة المجتمع وتنمية البيئة مكتب رعاية الشباب مكتب أمين الكلية مكتب العلاقات العامة خزينة الكلية ٢ معمل نت حمامات</p>

٤- الدور الثالث	
الجهة الغربية	الجهة الشرقية
<p>قسم الصناعات الغذائية مكتب السيد رئيس القسم والسكرتارية والسادة أعضاء هيئة التدريس ومعاونيهم قاعات دراسية ومعامل قسم الصناعات الغذائية بوفيه حمامات</p>	<p>قسم الألبان مكتب السيد رئيس القسم والسكرتارية والسادة أعضاء هيئة التدريس ومعاونيهم قاعات دراسية ومعامل قسم الألبان بوفيه حمامات</p>

٥- الدور الرابع	
الجهة الغربية	الجهة الشرقية
<p>قسم المحاصيل مكتب السيد رئيس القسم والسكرتارية والسادة أعضاء هيئة التدريس ومعاونيهم قاعات دراسية ومعامل قسم المحاصيل بوفيه حمامات</p>	<p>قسم النبات الزراعي مكتب السيد رئيس القسم والسكرتارية والسادة أعضاء هيئة التدريس (فروع أمراض النبات والميكروبيولوجيا الزراعية والنبات الزراعي) ومعاونيهم قاعات دراسية ومعامل قسم النبات الزراعي معمل أمراض النبات والبيوتكنولوجي مركز التميز لتجميع وحفظ الميكروبات النباتية المصرية للبحوث العلمية والتنمية المستدامة بوفيه حمامات</p>

قطاع خدمة المجتمع وتنمية البيئة - كلية الزراعة - جامعة كفر الشيخ ٣٣٥١٦- كفر الشيخ تليفاكس: +٢٠٤٧٣١٠٩٥٢٤

Community service and environmental development sector, Fac. of Agric. Kafrelsheikh Univ., 33516 Kafrelsheikh, Egypt.

Telefax : +20473109524

E-Mail: hhyounis@yahoo.com

٦- الدور الخامس

ويشتمل على قسم البساتين على الناحيتين الغربية والشرقية
مكتب السيد رئيس القسم والسكرتارية والسادة أعضاء هيئة التدريس ومعاونهم
قاعات دراسية ومعامل قسم البساتين
بوفيه
مدرج رقم ١
قاعة سيمينار
معمل لقسم إنتاج الدواجن
حمامات

٧- الدور السادس

الجهة الغربية	الجهة الشرقية
مكتب الوحدة الإلكترونية قاعة سيمينار عدد ٤ غرف كمنترولات للفرق الدراسية المختلفة حمامات	كنترول الدراسات العليا مكتب الدراسات عليا الشئون الهندسية الأرشيف شئون العاملين الاستحقاقات قسم المخازن ٢ معمل لقسم النبات الزراعي عدد ٢ مدرج حمامات

مداخل مبنى أ (المبنى الرئيسي)

يوجد بالكلية عدد ٥ مداخل
عدد ٢ مدخل بالدور الأرضي من الجهة الشرقية والغربية
عدد ٢ مدخل بالدور الأرضي المرتفع من الجهة الشرقية والغربية
بالإضافة الى المدخل الرئيسي للكلية امام الكلية

السلام

يوجد ٤ سلام من الدور المنخفض حتى الدور الخامس علوي في كل ركن من أركان مبنى الكلية كما يوجد سلم ما بين الدور الأرضي المرتفع حتى الدور الأول العلوي مباشرة امام مكتب العميد ومكتب مجلس الكلية.

المصاعد

يوجد ٤ مصاعد من الدور الأرضي المنخفض وحتى الخامس العلوي.

ملحوظة

مرفق طية رسم هندسي لكل أدوار المبنى الجديد بالكلية شكل رقم (١) .

مبنى ب (مبنى مجمع المعامل)

يتواجد المبنى في داخل سور الحرم الجامعي لجامعة كفر الشيخ ويتكون من خمسة طوابق وهو مقسم كالآتي:

١- الدور الأرضي	
الجهة الغربية (يسار للداخل)	الجهة الشرقية (يمين للداخل)
قسم الاقتصاد الزراعي (مكتب السيد رئيس القسم والسكرتارية والسادة أعضاء هيئة التدريس (فروع لاقتصاد الزراعي والمجتمع الريفي والارشاد الزراعي) ومعاونيهم قاعة دراسية وللقسم مدرج بالدور الرابع بنفس المبنى بوفيه حمامات	قسم الهندسة الزراعية مكتب السيد رئيس القسم والسكرتارية والسادة أعضاء هيئة التدريس ومعاونيهم قاعات دراسية وصالة رسم ورشة بوفيه حمامات

٢- الدور الأول	
ويشغله قسم المبيدات على الناحيتين الشرقية والغربية مكتب السيد رئيس القسم والسكرتارية والسادة أعضاء هيئة التدريس ومعاونيهم عدد ٢ قاعة دراسية عدد ٢ معمل بوفيه حمامات	

٣- الدور الثاني	
-----------------	--

قطاع خدمة المجتمع وتنمية البيئة - كلية الزراعة - جامعة كفر الشيخ ٣٣٥١٦ - كفر الشيخ تليفاكس: +٢٠٤٧٣١٠٩٥٢٤

Community service and environmental development sector, Fac. of Agric. Kafrelsheikh Univ., 33516 Kafrelsheikh, Egypt.

Telefax : +20473109524

E-Mail: hhyounis@yahoo.com

ويشغله قسم الحشرات على الناحيتين الشرقية والغربية
مكتب السيد رئيس القسم والسكرتارية والسادة أعضاء هيئة التدريس ومعاونيهم
عدد ٢ قاعة دراسية
قاعة لمجلس الكلية
عدد ١ مكتب لعضو هيئة تدريس بقسم المبيدات
عدد ٢ معمل
بوفيه
حمامات

٤ - الدور الثالث

ويشغله قسم الأراضي على الناحيتين الشرقية والغربية
مكتب السيد رئيس القسم والسكرتارية والسادة أعضاء هيئة التدريس ومعاونيهم
عدد ٢ قاعة دراسية
عدد ٢ معمل
معمل التعليم الإلكتروني
المعمل المركزي للدراسات البيئية بجامعة كفر الشيخ
بوفيه
حمامات

٥) الدور الرابع : يشغل جناح منه قسم الأراضي ، والجناح الآخر يشغله قسم الوراثة.

٥ - الدور الرابع

الجهة الغربية (يسار للداخل)	الجهة الشرقية (يمين للداخل)
جزء تابع لقسم الأراضي والسادة أعضاء هيئة التدريس ومعاونيهم قاعة دراسية معمل حمامات	قسم الوراثة مكتب السيد رئيس القسم والسكرتارية والسادة أعضاء هيئة التدريس ومعاونيهم قاعة دراسية معمل معمل الهندسة الوراثية وزراعة الأنسجة بوفيه حمامات

مداخل مبنى ب (مبنى مجمع المعامل)

يوجد بالكلية عدد ٣ مداخل
عدد ١ مدخل بالدور الأرضي من الجهة الشرقية
عدد ١ مدخل بالدور الأرضي الغربية

قطاع خدمة المجتمع وتنمية البيئة - كلية الزراعة - جامعة كفر الشيخ ٣٣٥١٦ - كفر الشيخ تليفاكس: +٢٠٤٧٣١٠٩٥٢٤

Community service and environmental development sector, Fac. of Agric. Kafrelsheikh Univ., 33516 Kafrelsheikh,

Egypt.

Telefax : +20473109524

E-Mail: hhyounis@yahoo.com

بالإضافة الى المدخل الرئيسي الذي يصل الى داخل البهو
السلالم

يوجد ٣ سلالم من الدور الأرضي حتى الدور الرابع علوي ويشمل سلم البهو يصل الى الدور الرابع العلوي
وسلم على كل جانب (شرقي وغربي) يصل للدور الرابع العلوي وللسطح
المصاعد

يوجد ٢ مصاعد من الدور الأرضي وحتى الرابع العلوي

ملحوظة

مرفق طية شكل هندسي للمبنى رقم (٣) .

القاعات والمعامل الدراسية وتناسبها مع أعداد الطلاب والجداول الدراسية

بدراسة المدرجات العامة والقاعات الدراسية ومعامل الأقسام العلمية يتبين لنا يفية المدرجات العامة
والمعامل الدراسية وكذل القاعات وذلك بناء على الأتي:

- ١- بدراسة أعداد تالطلاب خلال الخمس سنوات الأخيرة تبين أن أعداد الطلاب خلال الفرقة الأولى
والثانية لم يتجاوز (٣٠٠) طالب وطالبة وهذا مناسب جدا مع المدرجات العامة بالكلية وعددها
ثلاث مدرجات بالإضافة إلى ٢ مدرج عام (مدرج أ.د/ فؤاد بدر ، مدرج أ.د/ سيد أحمد النواوي)
واللذان يسعان ٥٠٠ طالب وطالبة.
- ٢- الدروس العملية في كل درس عدد الطلاب خمسة وعشرون طالب وطالبة مناسب مع المعامل
الموجودة بالأقسام العمية وفقا لقوائم الطلاب وتوزيعهم على الأقسام العلمية بالكلية.
- ٣- يتم الاستفادة من المعدات والأجهزة العلمية والأقسام العلمية على النحو الأكمل وفقا لتوصيف
المقررات والجوانب العملية بها.
- ٤- يتم توزيع الدروس العملية في الجداول الدراسية بحيث يتم الاستفادة من الجداول الدراسية طوال
اليوم وبما لا يتعارض مع وجود أكثر من حصة عملية في وقت واحد.
- ٥- يوجد بكل قسم علمي قاعة دراسية تسع لأكثر من ١٠٠ طالب وطالبة للمحاضرات الفرقة الثالثة
والرابعة وكذلك بعض الدروس النظرية.

بيان مساحات القاعات والمعامل الدراسية

م	الفرقة	عدد الطلبة	القسم	المساحات المخصصة للدراسة (قاعات دراسية - مدرجات - معامل)		
				مكان التواجد	المساحة (م ^٢)	القدرة الاستيعابية
١	الأولى	١٣٠	عام	مدرج رقم ١ الدور الرابع بالمبنى الرئيسي	٢٩١	٢٨٠ طالب
	الثانية	١٦٦		مدرج رقم ٢ الدور الخامس بالمبنى الرئيسي	٢٩١	٢٨٠ طالب
				مدرج رقم ٣ الدور الخامس بالمبنى الرئيسي	٢٩١	٢٨٠ طالب
٢	الأولى	١٨١	هندسة زراعية	مدرج مبنى فؤاد بدر	٤٣٣	٥٠٠ طالب
	الثانية	٧٩		مدرج مبنى فؤاد بدر	٤٣٣	٥٠٠ طالب
	الثالثة	٧٠		ورشة	٣٦	٢٠ طالب
	الرابعة	١٧		صالة رسم	١٣٣	٧٠ طالب
				قاعة دراسية	٥٢	٥٠ طالب
٣	الثالثة	٢٠	اقتصاد زراعي	مدرج بالدور الرابع بمبنى المعامل	١١٢	١٠٠ طالب
	الرابعة	٤		قاعة دراسية	٤٢	٣٥ طالب
٤	الثالثة	٦	الأراضي	مدرج بالدور الثالث بمبنى المعامل	١١٠	١٠٠ طالب
	الرابعة			٣	مدرج بالدور الثالث بمبنى المعامل	١١٠
				معمل به عدد ٥ بنش مجهز للتدريب	١٤٠	٥٠ طالب
				معمل به عدد ٥ بنش مجهز للتدريب	١٥٠	٥٠ طالب
٥	الثالثة	١٥	الوراثة	مدرج بالدور الرابع بمبنى المعامل	١١٠	١٠٠ طالب
	الرابعة	لا يوجد		معمل به عدد ٥ بنش مجهز للتدريب	١٤٠	٥٠ طالب
٦	الثالثة	١٥	المبيدات	مدرج بالدور الأول بمبنى المعامل	١١٠	١٠٠ طالب
	الرابعة			٦	مدرج بالدور الأول بمبنى المعامل	١١٠
				معمل به عدد ٥ بنش مجهز للتدريب	١٤٠	٥٠ طالب
				معمل به عدد ٥ بنش مجهز للتدريب	١٥٠	٥٠ طالب

قطاع خدمة المجتمع وتنمية البيئة - كلية الزراعة - جامعة كفر الشيخ ٣٣٥١٦ - كفر الشيخ تليفاكس: +٢٠٤٧٣١٠٩٥٢٤

Community service and environmental development sector, Fac. of Agric. Kafrelsheikh Univ., 33516 Kafrelsheikh, Egypt.

Telefax : +20473109524

E-Mail: hhyounis@yahoo.com

٧	الثالثة	١٤	الحشرات	مدرج بالدور الأول بمبنى المعامل	١١٠	١٠٠ طالب
	الرابعة	لا يوجد		مدرج بالدور الأول بمبنى المعامل	١١٠	١٠٠ طالب
				معمل به عدد ٥ بنش مجهز للتدريب	١٤٠	٥٠ طالب
				معمل به عدد ٥ بنش مجهز للتدريب	١٥٠	٥٠ طالب
٨	الثالثة	١٥	الدواجن	قاعة دراسية بالدور الأرضي بالمبنى الرئيسي	٦٨	٦٠ طالب
	الرابعة	١		معمل بالدور الرابع بالمبنى الرئيسي	٨٣	٣٠ طالب
٩	الثالثة	١٨	قسم الإنتاج الحيواني	قاعة دراسية بالدور الأرضي بالمبنى الرئيسي	٨٣	٦٠ طالب
	الرابعة	٥		معمل بالدور الرابع بالمبنى الرئيسي	٨٣	٣٠ طالب

تابع بيان مساحات القاعات والمعامل الدراسية

م	الفرقة	عدد الطلبة	القسم	المساحات المخصصة للدراسة (قاعات دراسية - مدرجات - معامل)	
				مكان التواجد	المساحة (م ^٢)
١٠	الثالثة	٢٠	قسم الصناعات الغذائية	قاعة دراسية بالدور الثاني بالمبنى الرئيسي	٨٣
	الرابعة	١		معمل بالدور الثاني بالمبنى الرئيسي	٨٥
				صالة التصنيع بالدور الأرضي	
١١	الثالثة	٩	قسم الألبان	قاعة دراسية بالدور الثاني بالمبنى الرئيسي	٩١
	الرابعة	لا يوجد		معمل بالدور الثاني بالمبنى الرئيسي	٨٥
				صالة التصنيع بالدور الأرضي	
١٢	الثالثة	١٤	قسم البساتين	قاعة دراسية بالدور الرابع بالمبنى الرئيسي	٨٣
	الرابعة	٦		معمل بالدور الرابع بالمبنى الرئيسي	٩١
١٣	الثالثة	١٥	قسم المحاصيل	قاعة دراسية بالدور الثالث بالمبنى الرئيسي	٩١
				معمل بالدور الثالث بالمبنى الرئيسي	٢٧
	الرابعة	٦		معمل بالدور الثالث بالمبنى الرئيسي	٨١
				قاعة دراسية بالدور الثالث بالمبنى الرئيسي	٩١
١٤	الثالثة	١٩	قسم النبات	قاعة دراسية بالدور الثالث بالمبنى الرئيسي	٩١
	الرابعة	٧		معمل أمراض نبات بالمبنى الرئيسي	٨٥
				معمل أمراض نبات بالمبنى الرئيسي	٨٥
١٥				قاعة سيمينار	٢٩١
١٦				مكتبة الطلاب	٢٤٣
١٧				مكتبة دراسات عليا	٢٤٣
١٨				معمل نت	٥٠
				معمل نت	٥٠

قطاع خدمة المجتمع وتنمية البيئة - كلية الزراعة - جامعة كفر الشيخ ٣٣٥١٦ - كفر الشيخ تليفاكس: +٢٠٤٧٣١٠٩٥٢٤

Community service and environmental development sector, Fac. of Agric. Kafrelsheikh Univ., 33516 Kafrelsheikh, Egypt.

Telefax : +20473109524

E-Mail: hhyounis@yahoo.com

٣٠ طالب	٥٠	بالدور الأول بالمبنى الرئيسي	
---------	----	------------------------------	--

تستخدم الكلية أنماط غير تقليدية للتعليم لتطوير العملية التعليمية بها وهي:

١. تزويد المدرجات وقاعات المحاضرات بوسائل إيضاح متعددة.
٢. ربط معامل ومكتبات الكلية بشبكة مركزية متصلة بشبكة المعلومات الدولية (الانترنت).
٣. إنشاء مركز التعليم الالكتروني بالكلية كوحدة مركزية بالجامعة لإنشاء المقررات الالكترونية وتدريب أعضاء هيئة التدريس.
٤. إنتاج بعض المقررات عن طريق التعليم الالكتروني E-Learning.
٥. إعداد دورات تدريبية في فصل الصيف للطلاب " تدريب صيفي عام ، تدريب صيفي خاص.
٦. تدريب الطلاب على أعداد أبحاث وتقارير بالجهود الذاتية عن طريق البحث في المكتبات أو على شبكة الإنترنت.
٧. تدريب الطلاب على برنامج التعليم الالكتروني E-Learning.
٨. استمرار تزويد المدرجات وقاعات المحاضرات بالحديث من وسائل الإيضاح بالإضافة لوجود سبورة بأحد الأقسام العلمية يطلق عليها السبورة الذكية Smart board.

الأقسام العلمية بالكلية

تشمل الأقسام العلمية الآتي :-

- | | | |
|-----------------------|------------------|----------------------|
| ١- الاقتصاد الزراعي | ٢- الأراضي | ٣- النبات الزراعي |
| ٤- الإنتاج الحيواني | ٥- إنتاج الدواجن | ٦- الصناعات الغذائية |
| ٧- الحشرات الاقتصادية | ٨- البساتين | ٩- المبيدات |
| ١٠- المحاصيل | ١١- الوراثة | ١٢- الميكنة الزراعية |
| ١٣- الألبان | | |

أعضاء هيئة التدريس والهيئة المعاونة عدد أعضاء هيئة التدريس

بيان بأعداد السادة أعضاء هيئة التدريس والهيئة المعاونة للعام الجامعي ٢٠١٥/٢٠١٦

الشعبة	أستاذ متفرغ	أستاذ	أستاذ مساعد	مدرس	مدرس مساعد	معيد	الاجمالي
الوراثة	٦	١	٣	٤	١	--	١٥
المحاصيل	١٢	٣	٣	٦	--	١	٢٥
الأراضي	١٦	١	٣	١	١	١	٢٣
الألبان	٦	٢	١	٤	٢	١	١٦
الإنتاج الحيواني	٩	٦	١	١	١	١	١٩
البساتين	١٨	٢	٦	٧	--	١	٣٤
النبات الزراعي	١١	٧	٤	٤	٣	١	٣٠
المبيدات	١٦	٤	٢	٥	١	١	٢٩
الاقتصاد الزراعي	٩	٤	٤	٢	١	١	٢١
الصناعات الغذائية	١١	٧	-	٥	--	١	٢٤
الحشرات الاقتصادية	٦	٤	٢	٤	١	١	١٩
إنتاج الدواجن	٤	٦	١	٤	--	١	١٦
الهندسة الزراعية	٣	٣	٣	٤	٢	--	١٥
الإجمالي	١٢٧	٥٠	٣٣	٥١	١٣	١١	٢٨٦

قطاع خدمة المجتمع وتنمية البيئة - كلية الزراعة - جامعة كفر الشيخ ٣٣٥١٦ - كفر الشيخ تليفاكس: +٢٠٤٧٣١٠٩٥٢٤

Community service and environmental development sector, Fac. of Agric. Kafrelsheikh Univ., 33516 Kafrelsheikh, Egypt.

Telefax : +20473109524

E-Mail: hhyounis@yahoo.com

**بيان بنوع السادة أعضاء هيئة التدريس وأعضاء الهيئة المعاونة بكلية الزراعة جامعة كفر الشيخ
عن العام الجامعي ٢٠١٥/٢٠١٦ م**

البيان القسم	أستاذ متفرغ		أستاذ		أستاذ مساعد		مدرس		مدرس مساعد		معيد		الجملة	
	إناث	ذكور	إناث	ذكور	إناث	ذكور	إناث	ذكور	إناث	ذكور	إناث	ذكور	إناث	ذكور
البياتين	١٦	٢	--	٦	--	٦	١	--	--	--	١	--	٣١	٣
الأراضي	١٥	١	--	٣	--	١	--	--	١	--	--	١	٢٠	٣
الألبان	٥	١	--	--	١	--	٢	٢	١	١	--	١	١٠	٦
الحشرات الاقتصادية	٥	١	٣	١	١	١	٣	١	١	--	١	--	١٤	٥
الهندسة الزراعية	٢	١	--	٣	--	٣	٤	--	١	١	١	--	١٣	٢
المحاصيل	١١	١	--	٣	--	٣	٤	--	٢	--	--	١	٢٢	٣
إنتاج الدواجن	٢	٢	٥	١	--	١	٣	١	--	--	--	--	١١	٥
الإنتاج الحيواني	٧	٢	٥	١	--	١	١	--	١	--	١	--	١٦	٣
الاقتصاد الزراعي	٦	٣	٤	--	--	٤	١	--	١	--	١	--	١٦	٥
الصناعات الغذائية	٨	٣	٥	٢	--	--	٣	--	٢	--	--	١	١٧	٧
النبات الزراعي	١٠	١	٧	--	٣	١	٣	١	٣	١	٢	١	٢٦	٤
المبيدات	١٥	١	٢	٢	--	٢	٤	--	١	١	--	--	٢٢	٧
الوراثة	٦	--	١	--	٢	١	٢	١	٢	١	--	--	١١	٤
الجملة	١٠٨	٢٠	٤٣	٧	٢٦	٧	٣٧	١٤	٧	٧	٦	٦	٢٢٩	٥٧
الإجمالي	١٢٨	٥٠	٣٣	٥١	١٣	١١	٢٨٦							

**بيان بأسماء السادة أعضاء هيئة التدريس ومعاونيهم الذين في مهمة علمية
وأجازات دراسية للعام الجامعي ٢٠١٥/٢٠١٦ م**

م	الاسم	القسم	الوظيفة الحالية	الملاحظات
١	أ.د/ محمد فوزى عثمان عبده	الصناعات الغذائية	أستاذ	مهمة علمية
٢	أ.د/ صبرى محمد نسيم شاهين	الأراضي	أستاذ	مهمة علمية
٣	د/ مصطفى كامل عبد الفتاح على	الصناعات الغذائية	مدرس	مهمة علمية
٤	د/ أحمد عزت جاب الله قاسم	البياتين	مدرس	مهمة علمية
٥	د/ محمد محمد رجب غانم	إنتاج الدواجن	مدرس	مهمة علمية

قطاع خدمة المجتمع وتنمية البيئة - كلية الزراعة - جامعة كفر الشيخ ٣٣٥١٦ - كفر الشيخ تليفاكس: +٢٠٤٧٣١٠٩٥٢٤

Community service and environmental development sector, Fac. of Agric. Kafrelsheikh Univ., 33516 Kafrelsheikh, Egypt.

Telefax : +20473109524

E-Mail: hhyounis@yahoo.com

٦	د/ محمد توفيق سالم رخا	البيساتين	مدرس	مهمة علمية شخصية
٧	د/ عنتر نصر سالم البنا	الوراثة	استاذ مساعد	مهمة علمية
٨	السيد/ السعيد محمد النبوي عبد الفتاح	الحشرات الاقتصادية	مدرس مساعد	أجازة دراسية للحصول على الدكتوراه
٩	السيد/ محمود عبد الحميد عمران داود	إنتاج حيواني	مدرس مساعد	أجازة دراسية للحصول على الدكتوراه
١٠	الآنسة/ رضوى مرضى محسن ابراهيم	النبات الزراعي	مدرس مساعد	أجازة دراسية للحصول على الدكتوراه
١١	السيد/ عمرو أحمد عبد النبي خضر	النبات الزراعي	مدرس مساعد	بعثة إشراف مشترك
١٢	د/ داليا محمد بهجت شاور	الحشرات الاقتصادية	مدرس	رعاية طفل

بيان بأسماء السادة أعضاء هيئة التدريس المعارين للعام الجامعي ٢٠١٥ / ٢٠١٦

م	الاسم	الوظيفة	القسم	نوع الأجازة	البلد
١	د/ ممدوح عباس حلمي	أستاذ متفرغ	الهندسة الزراعية	الثامن	داخليه- مصر
٢	أ.د/ محمد قحي محمد النادي	أستاذ	النبات الزراعي	الخامس	السعودية
٣	أ.د/ طارق عبد العزيز شلبي	أستاذ	البيساتين	الثالث	السعودية
٤	د/ محمد عبد العزيز محمد الطويل	أستاذ مساعد	الهندسة الزراعية	الرابع	السعودية
٥	د/ محمد فوزي الصفتي	أستاذ مساعد	الاقتصاد الزراعي	التاسع	سلطنة عمان
٦	د/ القذافي عبده طه	أستاذ مساعد	لحشرات الإقصلية	السابع	السعودية
٧	د/ إيمان محمد محمد إبراهيم	أستاذ مساعد	الألبان	الثامن	السعودية
٨	د/ طارق عطية عبدالرحمن	أستاذ مساعد	الاقتصاد الزراعي	السادس	السعودية
٩	د/ أشرف محمد أبو البيزيد العزب	أستاذ مساعد	الاقتصاد الزراعي	الخامس	لبي
١٠	د/ أيمن فيصل عبده عمر	أستاذ مساعد	النبات الزراعي	الثاني	السعودية
١١	د/ ياسر السيد حسن دوير	أستاذ مساعد	البيساتين	الثاني	السعودية
١٢	د/ هنى محمد حسن أحمد	مدرس	لحشرات الإقصلية	الثاني	السعودية
١٣	د/ مدحت رمضان ربحن	مدرس	لورثة	الاول	السعودية

بيان بأسماء السادة أعضاء هيئة التدريس الحاصلين على أجازات خاصة لمرافقة (الزوج - الزوجة) العام الجامعي ٢٠١٥ / ٢٠١٦

م	الاسم	الوظيفة	القسم	العام	البلد
---	-------	---------	-------	-------	-------

قطاع خدمة المجتمع وتنمية البيئة - كلية الزراعة - جامعة كفر الشيخ ٣٣٥١٦ - كفر الشيخ تليفاكس: +٢٠٤٧٣١٠٩٥٢٤

Community service and environmental development sector, Fac. of Agric. Kafrelsheikh Univ., 33516 Kafrelsheikh, Egypt.

Telefax : +20473109524

E-Mail: hhyounis@yahoo.com

١	د/نبيل حبيب يوسف بغدادي	أستاذ متفرغ	الاراضى	تسعه وعشرون	ألمانيا
٢	د/مصطفى عبد العليم خليفة	أستاذ متفرغ	المبيدات	أثنين وعشرون	الكويت
٣	د/رضا عبد المنصف احمد ابراهيم	أستاذ مساعد	الحشرات الاقتصادية	التاسع	السعودية
٤	د/طارق توفيق الخطيب	أستاذ مساعد	اقتصاد زراعي	الثامن	السعودية
٥	د/نصر الدين عبد الصمد البغدادي	مدرس	الوراثة	التاسع	السعودية
٦	د/محمد السيد أبو اليزيد الشعراوي	مدرس	الإنتاج الحيواني	الرابع	اليابان
٧	د/أيمن رجب قنوح الصباغ	مدرس	المحاصيل	الثاني	تركيا
٨	د/رشاد عزيز رشاد محمد	مدرس	المحاصيل	الاول	بنجلاديش

جوائز وبراءات إختراع وشهادات إيداع وشهادة أحسن بحث في المؤتمرات الدولية والمحلية للسادة أعضاء هيئة التدريس

- يوجد العديد من السادة الحاصلين على جوائز دولية وجوائز الجامعة والدولة التقديرية والتشجيعية خلال الفترة ١٩٩٨ - ٢٠١٤ .
- حصول العديد من أعضاء هيئة التدريس على جوائز النشر العلمي في مجلات دولية ذات معامل تأثيري.
- يوجد للعديد من السادة أعضاء هيئة التدريس براءات إختراع وشهادات إيداع سواء على المستوى المحلي والدولي.
- حصول العديد من السادة أعضاء هيئة التدريس على جائزة أحسن بحث في المؤتمرات المحلية والدولية.

طلاب مرحلة البكالوريوس

بيان بأعداد الطلاب المقيدين بكلية الزراعة في العام الجامعي ٢٠١٥/٢٠١٦ م

البيان القسم	الفرقة الاولى				الفرقة الثانية				الفرقة الثالثة				الفرقة الرابعة			
	مستجد		باق		مستجد		باق		مستجد		باق		مستجد		باق	
	طالب	طالبة	طالب	طالبة	طالب	طالبة	طالب	طالبة	طالب	طالبة	طالب	طالبة	طالب	طالبة	طالب	طالبة
الهندسة الزراعية	٩١	١١	١٧	١	٦١	١١	١	١	١	١	١	١	١	١	١	١
القسم العام	١٢٢	٤٢	١٦٤	٣٢	٤٦	١١	١	١	١	١	١	١	١	١	١	١
الاراضى																
الإرشاد الزراعى																
الاقتصاد الزراعى																
الالبيسان																
امراض النباتات																
إنتاج الحيوان																
إنتاج الدواجن																
إنتاج الأسماك																
تكنولوجيا الأغذية																
الحشرات الاقتصادية																
الخضروات																
الزهور والزينة																
الفاكهة																
مبيدات الآفات																
المحاصيل																
الوراثية																
ميكروبيولوجيا زراعية																
الإجمالي	٢٢٤	٥٢	٢٢١	٣٣	١٣٠	١٥١	٢	٦	١	١	١	١	١	١	١	١
الإجمالي الكلى																

قطاع خدمة المجتمع وتنمية البيئة - كلية الزراعة - جامعة كفر الشيخ ٣٣٥١٦ - كفر الشيخ تليفاكس: +٢٠٤٧٣١٠٩٥٢٤

Community service and environmental development sector, Fac. of Agric. Kafrelsheikh Univ., 33516 Kafrelsheikh, Egypt.

Telefax : +20473109524

E-Mail: hhyounis@yahoo.com

أعداد خريجي الكلية في الأعوام من ٢٠١١ / ٢٠١٢م حتى ٢٠١٥ / ٢٠١٦م

العام الجامعى	العدد
٢٠١٢/٢٠١١	١٧٥
٢٠١٣/٢٠١٢	١٥٠
٢٠١٤/٢٠١٣	٦٥
٢٠١٥/٢٠١٤	٢٢٦
٢٠١٦/٢٠١٥	٢٠٤

* ملحوظة هامة: أعداد دفعة ٢٠١٦م بدون خريجي الدور الثانى

البرامج الدراسية التي تقدمها الكلية

أولاً : المرحلة الجامعية الأولى: بكالوريوس العلوم الزراعية
بناء على القرارات الوزارية أرقام ٨٩٨ في ١٩٧٥/١١/١ ورقم ١٧٢ في ٢٠٠٦/٦/١٢
تضمنت كلية الزراعة جامعة كفر الشيخ الأقسام العلمية التالية:

أ - الأقسام العلمية بالكلية وهي الآتي :-

- | | | |
|-----------------------|------------------|----------------------|
| ١- الاقتصاد الزراعي | ٢- الأراضي | ٣- النبات الزراعي |
| ٤- الإنتاج الحيواني | ٥- إنتاج الدواجن | ٦- الصناعات الغذائية |
| ٧- الحشرات الاقتصادية | ٨- البساتين | ٩- المبيدات |
| ١٠- المحاصيل | ١١- الوراثة | ١٢- الميكنة الزراعية |
| ١٣- الألبان | | |

ب - البرامج التعليمية التي تقدمه المؤسسة في المرحلة الجامعية الأولى:-

- | | | |
|-----------------------|----------------------|----------------------|
| ١- الاقتصاد الزراعي | ٢- الأراضي | ٣- أمراض نبات |
| ٤- الإنتاج الحيواني | ٥- إنتاج الدواجن | ٦- تكنولوجيا الأغذية |
| ٧- الحشرات الاقتصادية | ٨- المبيدات | ٩- المحاصيل |
| ١٠- الوراثة | ١١- الهندسة الزراعية | ١٢- الألبان |
| ١٣- الإنتاج الزراعي | ١٤- الإرشاد الزراعي | ١٥- المجتمع الريفي |
| ١٦- الخضر | ١٧- الفاكهة | ١٨- الزهور والزينة |

قطاع خدمة المجتمع وتنمية البيئة - كلية الزراعة - جامعة كفر الشيخ ٣٣٥١٦ - كفر الشيخ تليفاكس: +٢٠٤٧٩١٠٢٩٣٠

Community service and environmental development sector, Fac. of Agric. Kafrelsheikh

Univ., 33516 Kafrelsheikh, Egypt.

Telefax : +20479102930

E-Mail:dr_atef_salem@yahoo.com

ج - البرامج التعليمية التي تقدمها المؤسسة في المرحلة الجامعية الأولى بنظام الساعات المعتمدة (اللائحة الجديدة) وفقاً للقرار الوزاري رقم ٣٨٢٤ بتاريخ ٢٠١٢/٨/٣٠م في شأن إصدار اللائحة الداخلية لكلية الزراعة - جامعة كفر الشيخ مرحلة البكالوريوس وبيانها كالتالي:-

- ١- برنامج الإنتاج النباتي
- ٢- برنامج الإنتاج الحيواني والداخلي والسمكي
- ٣- برنامج علوم الأغذية
- ٤- برنامج وقاية النبات
- ٥- برنامج التكنولوجيا الحيوية الزراعية
- ٦- برنامج العلوم الاقتصادية والاجتماعية الزراعية
- ٧- برنامج الأراضي والمياه
- ٨- برنامج الهندسة الزراعية

ثانياً: البرامج التعليمية للمؤسسة في مرحلة الدراسات العليا:

- ١- الاقتصاد الزراعي
 - ٢- الأراضي
 - ٣- أمراض نبات
 - ٤- الإنتاج الحيواني
 - ٥- إنتاج الدواجن
 - ٦- تكنولوجيا الأغذية
 - ٧- الحشرات الاقتصادية
 - ٨- المبيدات
 - ٩- المحاصيل
 - ١٠- الوراثة
 - ١١- الميكنة الزراعية
 - ١٢- الألبان
 - ١٣- الإنتاج الزراعي
 - ١٤- الإرشاد الزراعي
 - ١٥- المجتمع الريفي
 - ١٦- الخضر
 - ١٧- الفاكهة
 - ١٨- الزهور والزينة
 - ١٩- النبات الزراعي
 - ٢٠- الميكروبيولوجيا الزراعية
- العدد الإجمالي للبرامج التعليمية التي تقدمها المؤسسة : (٢٠ برنامج) حسب القرار الوزاري ٨٩٨ في ١٩٧٥/١١/١ والقرار الوزاري رقم ١٧٢ في ٢٠٠٦/٢/١٢.

المقررات الدراسية لمرحلتى البكالوريوس والدراسات العليا

تقدم كلية الزراعة ٨٠٠ مقرر دراسي لطلاب مرحلتى البكالوريوس والدراسات العليا موصوفة حسب لائحة الكلية المعتمدة بالقرار الوزاري ٨٩٨ في ١٩٧٥/١١/١ والقرارات المعدلة الأخرى. وتقدم الكلية عدد (٤١٢) مقرر دراسي لمرحلة البكالوريوس بنظام الساعات المعتمدة ما بين إجباري واختياري ويقوم بتدريسها الأقسام العلمية بالكلية وبيانها كالتالي :

عدد المقررات الدراسية لمرحلة البكالوريوس

م	القسم العلمي	عدد المقررات التي يشرف عليها القسم علمياً
١	الأراضي	٣٠
٢	الاقتصاد الزراعي	٥٧
٣	الألبان	٢٣
٤	النبات الزراعي	٤٤
٥	الإنتاج الحيواني	٣٥
٦	إنتاج الدواجن	٢١
٧	الصناعات الغذائية	٢٢
٨	الحشرات الاقتصادية	٢٠
٩	البساتين	٤٦
١٠	كيمياء وسمية المبيدات	٢٢
١١	المحاصيل	٢٢
١٢	الوراثة	٢٢
١٣	الهندسة الزراعية	٥٠

عدد المقررات لبرامج درجتي الماجستير والدكتوراه

عدد المقررات	اسم البرنامج
٢٩	المحاصيل
٢٨	الوراثة
٥١	الصناعات الغذائية
١٩	انتاج الدواجن
٣٥	انتاج الحيوان
٣١	الأراضي
٣٢	الحشرات
٢٣	المبيدات
٣٥	الهندسة الزراعية
٢٩	الألبان
١١	النبات الزراعي (النبات الزراعي)
٣٩	النبات الزراعي (أمراض النبات)
١٣	النبات الزراعي (ميكروبيولوجيا زراعية)
١٢٠	الاقتصاد الزراعي (الاقتصاد الزراعي)
٢٩	الاقتصاد الزراعي (الارشاد الزراعي)
٦٩	الاقتصاد الزراعي (المجتمع الريفي)
١٨	البساتين (الخضر)
٢٦	البساتين (الفاكهة)
٢٥	البساتين (الزهور والزينة وتنسيق الحدائق)
١٧	الحماية المستدامة في المحاصيل

قطاع خدمة المجتمع وتنمية البيئة - كلية الزراعة - جامعة كفر الشيخ ٣٣٥١٦ - كفر الشيخ تليفاكس: +٢٠٤٧٩١٠٢٩٣٠

Community service and environmental development sector, Fac. of Agric. Kafrelsheikh

Univ., 33516 Kafrelsheikh, Egypt.

Telefax : +20479102930

E-Mail: dr_atef_salem@yahoo.com

طلاب الدراسات العليا

عدد طلاب الدراسات العليا المسجلين لدرجتى الماجستير والدكتوراه فى الفصل الدراسى الأول من العام الجامعى ٢٠١٥/٢٠١٤ حتى الفصل الدراسى الثانى من العام الجامعى ٢٠١٦/٢٠١٥ بنظام الساعات المعتمدة

عدد الطلبة للدكتوراه		عدد الطلبة للماجستير		القسم	
إناث	ذكور	إناث	ذكور		
٣	١٦	٢٧	٤٩	المحاصيل	
٢	٢	١٢	١٨	البساتين	
٢	-	٩	١	الحشرات الاقتصادية	
-	-	٣	٤	الأراضي	
١	٩	٤	٩	الوراثة	
١	-	٣	١٠	الألبان	
٣	٢	١٥	١٤	النبات الزراعي	
٢	١	٤	١٩	إنتاج الدواجن	
-	٨	٨	٢٤	الإنتاج الحيواني	
٥	٢	٢٥	٤٦	الاقتصاد الزراعي	
١	٣	٨	٢٥	الهندسة الزراعية	
١	٤	١١	٨	الصناعات الغذائية	
٢	٨	١٢	١٠	المبيدات	
٢٣	٥٥	١٤١	٢٣٧	الإجمالي	
اجمالي الساعات المعتمدة لدرجتى الماجستير والدكتوراه				٤٥٦	الاجمالي

إحصائية بعدد العاملين والموظفين بالكلية

إحصائية أعداد الكادر العام - مثبتين
القائمين والغير قائمين على العمل كلية الزراعة
التخصصية

م	القسم	الهندسة		التمويل والمحاسبة		الإحصاء والحاسبات		التعليم		التغذية والتدبير المنزلي		التنمية الإدارية		الخدمات الإجتماعية		الفنون		المكتبات والوثائق		العلوم		وظائف الأمن		الزراعة		الطب البيطري		الإجمالي			
		أ	ب	أ	ب	أ	ب	أ	ب	أ	ب	أ	ب	أ	ب	أ	ب	أ	ب	أ	ب	أ	ب	أ	ب	أ	ب	أ	ب		
١	كلية الزراعة	١	٣	٢	١	١	١	١	٣	١	٢	٤	٥	٢	٢	١	٢	١	١	١	١	١	١	١	٦	٦	١	٣	٢٣	٢٤	٤٧
	الإجمالي	١	٣	٢	١	١	١	١	٣	١	٢	٤	٥	٢	٢	١	٢	١	١	١	١	١	١	١	٦	٦	١	٣	٢٣	٢٤	٤٧

إحصائية أعداد الكادر العام - مثبتين
القائمين والغير قائمين على العمل كلية الزراعة
الفنية

م	القسم	الهندسة المساعدة		الفنون والعمارة		الزراعة والتغذية		الإجمالي	
		أ	ب	أ	ب	أ	ب	أ	ب
١	كلية الزراعة	٢١	٥	٣		٧	٩	٣١	١٤
	الإجمالي	٢١	٥	٣		٧	٩	٣١	١٤

إحصائية أعداد الكادر العام - مثبتين
القائمين والغير قائمين على العمل كلية الزراعة
الحرفية

م	القسم	الحركة والنقل		الورش والآلات		الفنون والعمارة		الزراعة والتغذية		الإجمالي	
		أ	ب	أ	ب	أ	ب	أ	ب	أ	ب
١	كلية الزراعة	١		٢		٢		-		٥	
	الإجمالي	١		٢		٢		-		٥	

إحصائية أعداد الكادر العام - مثبتين
القائمين والغير قائمين على العمل كلية الزراعة
المكتبية

م	القسم	المكتبية		الإجمالي	
		أ	ب	أ	ب
١	كلية الزراعة	١٢	٣١	١٢	٣١
	الإجمالي	١٢	٣١	١٢	٣١

إحصائية أعداد الكادر العام - مثبتين
القائمين والغير قائمين على العمل كلية الزراعة
المعاونة

م	القسم	خدمات معاونة		الإجمالي	
		أ	ب	أ	ب
١	كلية الزراعة	١٤	١٩	١٤	١٩
	الإجمالي	١٤	١٩	١٤	١٩

إجمالي ذكور: ١٧٤
إجمالي إناث: ١

الإدارة العليا

١	أمين عام الكلية
---	-----------------

١٧٤	الإجمالي الكلي
-----	----------------

الخدمات والأنشطة الطلابية التي تقدمها إدارة رعاية الشباب

تعمل إدارة رعاية الشباب على تقديم الخدمات الاجتماعية للطلاب ومساعدتهم على ممارسة الأنشطة المختلفة من خلال اتحاد الطلاب.

إتحاد الطلاب

يشكل من طلاب الكلية النظاميين المقيدین بها والمسددین رسوم الاتحاد ويكون للطلاب الوافدين والمنتسبين الذين يسددون رسوم الاتحاد حق ممارسة أوجه النشاط دون أن يكون لهم حق الانتخاب أو الترشيح ويعمل اتحاد الطلاب على تنظيم ممارسة العمل الطلابي.

وتهدف الاتحادات الطلابية على تحقيق ما يلي:
أ- تنمية القيم الروحية والأخلاقية والوعي الوطني بين الطلاب وتدريبهم على أساليب القيادة وإتاحة الفرصة للتعبير عن آرائهم.
ب- تنمية الروح الجامعية بين الطلاب وتعميق الروابط بينهم وبين أعضاء هيئة التدريس والعاملين.
ج- اكتشاف مواهب وقدرات الطلاب وتنميتها.
د- نشر وتشجيع تكوين الأسر والجمعيات التعاونية الطلابية ودعم نشاطها.
هـ- نشر وتنظيم الأنشطة الرياضية والاجتماعية والكشافية والفنية والثقافية والارتفاع بمستواها وتشجيع المتميزين فيها.
و- الإفادة من طاقات الطلاب لخدمة المجتمع وتنمية روح المشاركة.
ويعمل مجلس اتحاد الطلاب على تحقيق أهداف الاتحادات الطلابية من خلال سبع لجان

هي:

- ١- لجنة الأسر الطلابية.
 - ٢- لجنة النشاط الرياضي.
 - ٣- لجنة النشاط الفني.
 - ٤- لجنة النشاط الثقافي.
 - ٥- لجنة نشاط الجواله والخدمة العامة.
 - ٦- لجنة النشاط الاجتماعي والرحلات.
 - ٧- لجنة العلوم والتكنولوجيا.
- ويشكل مجلس الاتحاد سنوياً بريادة عميد الكلية أو من ينوبه في ذلك من أعضاء هيئة التدريس وعضوية كل من:

- رواد لجان مجلس الاتحاد من أعضاء هيئة التدريس.
- الأمناء والأمناء المساعدين للجان الاتحاد من الطلاب.

وينتخب الطلاب أعضاء المجلس من بينهم أميناً وأميناً مساعداً للمجلس ويحضر اجتماعات المجلس رئيس الجهاز الفني لرعاية الشباب بالكلية ويكون أميناً لصندوق المجلس. ويشترط فيمن يتقدم للترشيح في عضوية لجان مجلس الاتحاد بالكلية أن تتوفر فيه الشروط الآتية:

- ١- أن يكون متمتعاً بجنسية جمهورية مصر العربية.

قطاع خدمة المجتمع وتنمية البيئة - كلية الزراعة - جامعة كفر الشيخ ٣٣٥١٦ - كفر الشيخ تليفاكس: +٢٠٤٧٩١٠٢٩٣٠

Community service and environmental development sector, Fac. of Agric. Kafrelsheikh

Univ., 33516 Kafrelsheikh, Egypt.

Telefax : +20479102930

E-Mail: dr_atef_salem@yahoo.com

- ٢- أن يكون متصفاً بالخلق القويم والسمعة الحسنة.
- ٣- أن يكون طالباً نظامياً مستجداً في فرقته غير باق للإعادة فيها لأي سبب.
- ٤- أن يكون مسدداً لرسوم الاتحاد.
- ٥- أن يكون من ذوى النشاط الملحوظ في مجال عمل اللجنة التي يرشح نفسه فيها
- ٦- ألا يكون قد سبق الحكم عليه بعقوبة مقيدة للحرية أو تقرير إسقاط أو وقف عضويته بأحد الاتحادات الطلابية أو لجانها.
- ويكون التقدم للترشيح كتابياً على النموذج الذي تعده الجامعة لذلك ويكون بقسم رعاية الشباب بالكلية وفيما يلي لجان الاتحاد والأنشطة التي تقوم بها كل لجنة.

أولاً: لجنة الأسر الطلابية:

حيث تمثل كل أسرة مجموعة من الطلاب يتوافر الألفة والترابط ويتم ممارسة العديد من الأنشطة الاجتماعية والفنية والثقافية والرياضية وبناءً على ذلك فإن لجنة الأسر بالكلية تختص بالآتي:

- ١- تشجيع تكوين الأسر الطلابية بالكلية ودعم نشاطها.
 - ٢- تنظيم برامج لقاءات الأسر بالكلية وخارجها من كليات الجامعة المختلفة.
- ومن أهم أنشطة لجنة الأسر بالكلية:
- ❖ دعم وتنمية روح الأخوة والترابط بين الطلاب.
 - ❖ الإعلان عن تجديد وتسجيل الأسر بقسم رعاية الشباب بالكلية.
 - ❖ إقامة الأنشطة والمسابقات الرياضية والثقافية والاجتماعية والفنية بين أسر الكلية.
 - ❖ الاشتراك في الدوري الثقافي والرياضي لأسر كليات الجامعة والتي تنظمه الإدارة العامة لرعاية الشباب بالجامعة.
 - ❖ إقامة مسابقة للطالب والطالبة المثالين بين طلاب الأسر بالكلية.
 - ❖ إقامة الرحلات الثقافية والترفيهية إلى المناطق السياحية المختلفة.

مراحل تكون الأسرة:

- ١- يفتح باب تسجيل الأسر لكل كلية خلال الشهر الأول من العام الجامعي على أن يكون آخر موعد لاعتماد الأسرة من الجامعة شهر ديسمبر من كل عام ولا يجوز لأى أسرة مزاوله نشاطها إلا بعد صدور قرار باعتمادها من الأستاذ الدكتور/ رئيس الجامعة أو الأستاذ الدكتور/ نائب رئيس الجامعة لشئون التعليم والطلاب.
 - ٢- يتقدم الطالب مقرر الأسرة ومعه طالب ممثل عن كل فرقة دراسية بالكلية إلى أحد الأساتذة أعضاء هيئة التدريس بطلب رغبتهم في تكوين أسرة بزيادة سيادته ومرفق به أهداف الأسرة والبرنامج المحدد للنشاط ومصادر التمويل الخاصة بالأسرة.
 - ٣- يتم عرض هذا الطلب على الأستاذ الدكتور/ رائد لجنة الأسر بالكلية للموافقة على الأسرة.
 - ٤- يقدم الطلب بعد الدراسة إلى السيد الأستاذ الدكتور/ عميد الكلية لموافقة سيادته على هذا الطلب.
 - ٥- في حالة موافقة سيادته على تكوين الأسرة تبين الآتي:
- ❖ يعلن قسم رعاية الشباب بالكلية عن قيام الأسرة لجميع الطلاب من خلال لوحة الإعلانات وفي أماكن التجمعات الطلابية وذلك في مدة أقصاها أسبوع من تاريخ موافقة أ.د/ عميد الكلية.
 - ❖ يتقدم الطالب الذي يرغب في الانضمام للأسرة شخصياً (بطلب اشتراك) لقسم رعاية الشباب يوضح فيه الاسم والفرقة الدراسية والعنوان ويعتمد من شئون الطلاب بالكلية ولا يجوز للطالب الانضمام لأكثر من أسرة.

- ❖ يتشترط في الطالب المتقدم للانضمام للأسرة أن يكون من الطلاب المنتظمين الذين ينطبق عليهم شروط عضوية الاتحاد والمسدد لرسوم الاتحاد .
- ❖ لا يقل عدد الطلاب في الأسرة عن ٥٠ عضو ولا يزيد عن مائة عضو .
- ❖ تعتمد الأسماء من أ.د/ عميد الكلية وترسل جميع الأوراق الخاصة بالأسرة لاعتمادها من الجامعة ولا تقوم الأسرة بمزاولة نشاطها إلا بعد الاعتماد من الجامعة.
- ❖ الأسرة التي تخل بالبرنامج المحدد لنشاطها أو مخالفة اللوائح المنظمة للعمل الطلابي يكون من حق أ.د/ عميد الكلية أو إدارة الجامعة وقف نشاطها أو إلغاء تشكيلها.
- ❖ وفي نهاية العام الدراسي تعد كل أسرة تقريراً عن نشاطها ويعتمد من أ.د/ رائد الأسرة ورائد لجنة الأسر الطلابية والأستاذ الدكتور/ عميد الكلية.

ثانياً: لجنة النشاط الثقافي:

وتهدف إلى زيادة الوعي بين الطلاب وتنظيم أوجه النشاط الثقافي الذي يؤدي إلى تعريف الطالب بالمجتمع واحتياجات تطوره والعمل على تنمية الطاقات الأدبية والثقافية للطلاب ومن أبرز الأنشطة الثقافية التي تقوم بها لجنة النشاط الثقافي:-

- ١- إقامة دوري ثقافي بين طلاب الفرق الدراسية بالكلية واختيار العناصر المتميزة التي تمثل الفريق الثقافي للكلية.
- ٢- الاشتراك في المسابقات الثقافية الواردة من إدارة الجامعة والهيئات الأخرى.
- ٣- طبع دليل الطلاب الجدد وتوزيعه على طلاب الفرقة الأولى للتعرف على الكلية والأقسام التي يتعاملون معها والمقررات الدراسية لهم وكل ما يهم معرفته بالنسبة للكلية.
- ٤- طبع نماذج الامتحانات لطلاب الكلية في الفصل الدراسي الأول والفصل الدراسي الثاني وتوزيعها مجاناً بقسم رعاية الشباب.
- ٥- طبع نشرات ثقافية عن أهم أنشطة الاتحاد المختلفة وما يهم الطلاب داخل الكلية وتوزيعها على الطلاب.
- ٦- إقامة المسابقات الثقافية والدينية ومنها مسابقة حفظ القرآن الكريم والأحاديث النبوية الشريفة.
- ٧- إقامة الندوات الدينية والثقافية (مسابقة مجلة الحائط – مسابقة القصة القصيرة - الشعر).

ثالثاً: لجنة النشاط الفني:

وتهدف إلى تنمية المواهب والقدرات الفنية للطلاب وممارسة الأنشطة والهوايات الفنية مثل التمثيل والغناء والموسيقى وكذلك الفنون التشكيلية كالرسم والنحت والتصوير ومن الأنشطة الفنية التي تقوم بها لجنة النشاط الفني:

- ١- المشاركة في الملتقى الطلابي الصيفي لشباب جامعة كفر الشيخ للفنون المسرحية.
- ٢- المشاركة في مهرجان الفنون المسرحية لجامعة كفر الشيخ على مستوى كليات الجامعة.
- ٣- المشاركة في الأنشطة الفنية في الدورات الزراعية التي تنظم كل عام على مستوى كليات الزراعة بالجامعات المصرية.
- ٤- المشاركة في المسابقات الفنية والمواهب على مستوى كليات الجامعة.
- ٥- عمل مسابقات فنية بين الفرق الدراسية بالكلية.

رابعاً: النشاط الرياضي:

وهي تهدف إلى نشر الوعي الرياضي بين الطلاب وإشباع هوايات الطلاب الرياضية وتنمية قدراتهم وذلك من خلال اشتراكهم في المباريات والمسابقات والمهرجانات الرياضية المتنوعة ومن أهم الأنشطة التي تقوم بها اللجنة الرياضية:-

قطاع خدمة المجتمع وتنمية البيئة - كلية الزراعة - جامعة كفر الشيخ ٣٣٥١٦ - كفر الشيخ تليفاكس: +٢٠٤٧٩١٠٢٩٣٠

Community service and environmental development sector, Fac. of Agric. Kafrelsheikh

Univ., 33516 Kafrelsheikh, Egypt.

Telefax : +20479102930

E-Mail: dr_atef_salem@yahoo.com

- إقامة دورات تنشيطية لاختيار الفرق الرياضية لكلية والتي تشترك في الدورات والمهرجانات الرياضية.
- الاشتراك في الدوري الرياضي لجامعة كفر الشيخ في الألعاب الجماعية والفردية.
- إقامة أنشطة ولقاءات رياضية ودية بين الفرق الدراسية بكلية والكليات الأخرى بحيث يتم استضافة بعض الكليات سواء من كليات الجامعة أو الجامعات الأخرى لإقامة يوم رياضي في جو من العلاقات والصدقة والتنافس الشريف.
- الاشتراك في الدوري الرياضي للدورات الزراعية التي تنظم على مستوى كليات الزراعة بجامعات جمهورية مصر العربية.

خامساً: لجنة النشاط الاجتماعي والرحلات:

تختص بالعمل على تنمية الروابط الاجتماعية بين الطلاب وبين أعضاء هيئة التدريس والعاملين وإشاعة روح التعاون والإخاء بينهم وكذلك تنظيم الرحلات والمعسكرات الاجتماعية والثقافية الترويحية التي تساعد الطلاب على التعرف على معالم الوطن ومن أهم الأنشطة في هذه اللجنة:

- ◀ إقامة مسابقة الشطرنج على مستوى الكلية وتصعيد الفائزين بالمركز الأول والثاني والاشتراك في المسابقة على مستوى الجامعة.
- ◀ إقامة مسابقة الطالب والطالبة المثاليين على مستوى الكلية وتصعيد الفائز والفائزة للاشتراك في مسابقة الجامعة.
- ◀ الاشتراك في المسابقات الاجتماعية الواردة من إدارة الجامعة والهيئات الأخرى.
- ◀ الاشتراك في الدورات التدريبية للجامعة (دورات إعداد القادة ومشروع شباب المستقبل والإسعافات الأولية بالاشتراك مع وزارة الشباب).
- ◀ الاشتراك في الدورة الزراعية في النشاط الاجتماعي على مستوى كليات الزراعة بجامعات جمهورية مصر العربية.
- ◀ تنظيم حملات التبرع بالدم.

سادساً: لجنة الجواله والخدمة العامة:

إن الشعار الأسمى للجواله هو الخدمة العامة وهدفها تنظيم أوجه نشاط الكشف والإرشاد لنشر الوعي الكشفي بين الطلاب والمساهمة في مشروعات خدمة البيئة والمجتمع من خلال المعسكرات التي تنظمها اللجنة والتي تهدف إلى تعويد الطالب على الاعتماد على النفس والتمتع بحياة الخلاء وتنمية روح الانتماء ومن الأنشطة التي تقوم بها لجنة الجواله والخدمة العامة:

- ◆ إقامة معسكر إعداد لاختيار عشيرة الجواله بالكلية.
- ◆ إقامة معسكر خدمة عامة.
- ◆ إقامة معسكر خدمة بيئة.
- ◆ الاشتراك في معسكرات اختيار عشيرة الجامعة.
- ◆ الاشتراك في المهرجان الكشفي للجواله في الدورات الزراعية التي تنظم على مستوى كليات الزراعة بالجامعات المصرية.
- ◆ الاشتراك في المهرجان الكشفي لجوالي كليات الجامعة.
- ◆ الاشتراك في المعسكرات القومية للخدمة العامة وخدمة البيئة على مستوى الجامعة أو المحافظة.

سابعاً: لجنة النشاط العلمي والتكنولوجيا:

وتقوم هذه اللجنة بعدد متميز من الأنشطة والتي تتضح فى النقاط التالية:

- ❖ تبادل الأفكار والمشروعات العلمية بين الطلاب.
 - ❖ تشجيع الطلاب المتميزين فى تنفيذ أفكارهم العملية.
 - ❖ إنكفاء روح المنافسة الجادة والشريفة لدى الطلاب.
 - ❖ نشر الوعي بأهمية العلم ودوره فى تطوير الأمم.
 - ❖ إقامة مسابقات فى مجالات "الميكانيكا، الكترونيات .. الخ".
 - ❖ إقامة مسابقات الثقافة العلمية "خيال علمي"، مجلات حائط علمية ، أبحاث، دوري معلومات علمي وندوات علمية.
- أماكن تنفيذ الأنشطة الطلابية الخاصة برعاية شباب كلية الزراعة :-
- ❖ يتم تنفيذها بمكتب رعاية الشباب
 - ❖ ملاعب كلية التربية الرياضية
 - ❖ مدرجات الكلية (ندوات واحتفالات)
 - ❖ الإدارة العامة لرعاية الشباب

الهيكل التنظيمي لكلية الزراعة جامعة كفر الشيخ

يوجد لكلية هيكل تنظيمي معتمد (أكاديمي وإداري) ملائم طبقا لمعايير الجودة ويتكون كما في الشكل:

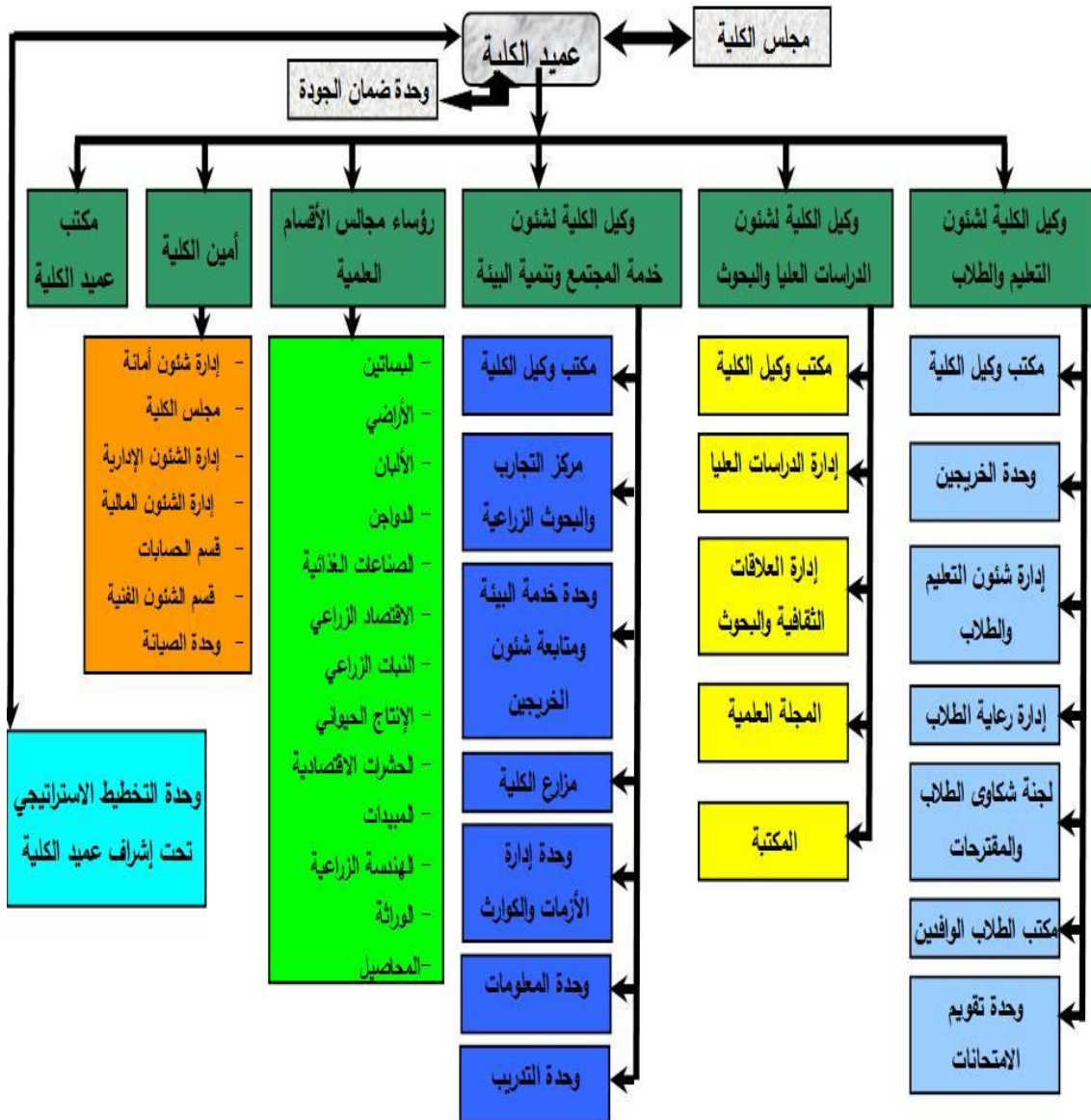

قطاع خدمة المجتمع وتنمية البيئة - كلية الزراعة - جامعة كفر الشيخ ٣٣٥١٦ - كفر الشيخ تليفاكس: +٢٠٤٧٩١٠٢٩٣٠

Community service and environmental development sector, Fac. of Agric. Kafrelsheikh

Univ., 33516 Kafrelsheikh, Egypt.

Telefax : +20479102930

E-Mail: dr_atef_salem@yahoo.com

وحدة ضمان الجودة

تمهيد:

تعتبر عملية تطوير التعليم بشكل عام والتعليم الجامعي بشكل خاص أحد أولويات التنمية والتطوير في مصر ، وضماناً لجودة التعليم والنهوض به والوصول به للمستوى القومي ، وتمشياً مع اهتمامات وسياسة الدولة فلقد تم إنشاء " الهيئة القومية لضمان الجودة والاعتماد " بالقانون رقم ٨٢ لسنة ٢٠٠٦ ولائحته التنفيذية بالقرار الجمهوري رقم ٢٢ لسنة ٢٠٠٧ وأعمالاً لنصوص الباب السادس من اللائحة التنفيذية لقانون تنظيم الجامعات رقم ٤٩ لسنة ١٩٧٢ وطبقاً للقرار الجمهوري رقم ٨٠٩ لسنة ١٩٧٥ ، وبناء على قرار مجلس الجامعة الخاص بإنشاء وحدات ضمان الجودة بكليات الجامعة . وموافقة مجلس الكلية بكلية الزراعة بجلسته المنعقدة بتاريخ ٢٠٠٧/٥/١ م على إنشاء وحدة ضمان الجودة ، وبناء عليه فقد تم إنشاء وحدة ضمان الجودة بكلية الزراعة جامعة كفر الشيخ كوحدة مستقلة إدارياً بهدف ضمان مستوى عالي ومثالي لجودة التعليم بموافقة مجلس الكلية في ١١ / ٦ / ٢٠٠٧ وقامت وحدة ضمان الجودة بعمل اللائحة الداخلية الخاصة بالوحدة وتم اعتمادها في مجلس الكلية رقم (٥) بتاريخ ٢٠٠٩/٢/٨ م وسبق تحديثها في مجلس الكلية رقم (٥) بتاريخ ٢٠١١/٢/١٣ م بحيث تحقق الغرض المنشود منها وبما يتوافق مع رسالة الجامعة من أجل ضمان الجودة والوصول إلى الاعتماد.

كما تم دراسة أعداد اللائحة الداخلية الخاصة بوحدة ضمان الجودة بالكلية بحيث تتوافق مع اللائحة الداخلية لمركز ضمان الجودة بالجامعة وتحقق الغرض المنشود منها وبما يتوافق أيضاً مع رسالة وإستراتيجية الجامعة من أجل ضمان الجودة والتأهيل للاعتماد وتم اعتمادها في مجلس الكلية رقم (٥) بتاريخ ٢٠١١/٢/١٣ م. ويأتي تحديث هذه اللائحة الداخلية لوحدة ضمان الجودة تمشياً مع المستجدات وتطور آراء الهيئة القومية لضمان جودة التعليم والاعتماد وبما يؤهل ٦٠% من برامج الكلية أولاً حتى يمكن اعتماد الكلية أكاديمياً.

ووحدة ضمان الجودة هي المسئولة عن إدارة الجودة داخل الكلية و تتوافر لديها كافة الوثائق و الأدلة الخاصة بالممارسات التطبيقية لإدارة الجودة بالكلية.

مادة (١):

التمهيد السابق جزء لا يتجزأ من هذه اللائحة.

مادة (٢):

تنشأ وحدة لضمان الجودة الداخلية بكلية الزراعة - جامعة كفر الشيخ و تسمى "وحدة ضمان الجودة" و توضع بالهيكل التنظيمي للكلية على أن تتبع أ.د./ عميد الكلية إدارياً وتتبع مركز ضمان الجودة بالجامعة فنياً يكون مقر الوحدة بالدور الأول علوي - بمبنى الكلية الجديد الدور الأول بجوار مكتب أ.د./ عميد الكلية (قاعة رقم ٢).

مادة (٣):

الرؤية:

أن تكون أفضل وحدة لضمان الجودة الداخلية علي مستوي الجامعة والجامعات المصرية والعربية.

مادة (٤):

الرسالة:

تلتزم وحدة ضمان الجودة بكلية الزراعة - جامعة كفر الشيخ بتقديم الدعم الفني للارتقاء بكفاءة أعضاء هيئة التدريس و الهيئة المعاونة والجهاز الإداري والحفاظ على مستوى متميز من جودة التعليم في ضوء استيفاء معايير اعتماد مؤسسات التعليم العالي ، والوصول بالبحث العلمي والأنشطة الأكاديمية وخدمة المجتمع إلى الدرجة المؤهلة للاعتماد الأكاديمي لكلية في ظل القيم الأخلاقية الراقية.

مادة (٥):

أهداف الوحدة:

- تهدف وحدة ضمان الجودة بكلية الزراعة- جامعة كفر الشيخ إلي تقويم الأداء الأكاديمي و الإداري والمجتمعي لتطوير العملية التعليمية والبحثية وخدمة المجتمع وتنمية البيئة وذلك للحصول علي الاعتماد من قبل الهيئة القومية لضمان جودة التعليم و الاعتماد وذلك من خلال:
- ١- نشر ثقافة الجودة بين العاملين بالكلية من أعضاء هيئة التدريس والهيئة المعاونة والطلاب والجهاز الإداري.
 - ٢- تحفيز أعضاء هيئة التدريس والهيئة المعاونة نحو الجودة في التعليم والبحث العلمي والخدمة المجتمعية وتحسين الأداء.
 - ٣- توصيف وتوثيق الأداء بالكلية سنوياً.
 - ٤- تأسيس قاعدة بيانات للمقارنة المستقبلية.
 - ٥- تحديد نقاط القوة ونقاط الضعف في مجال التعليم و مجال البحث العلمي و مجال الخدمات المجتمعية و الإدارة والشئون المالية.
 - ٦- وضع الخطط المناسبة لتعزيز نقاط القوة و التغلب على نقاط الضعف بالكلية.
 - ٧- متابعة إعداد ومراجعة وتحديث نظم الجودة بالكلية.
 - ٨- إجراء المراجعة السنوية للبرامج والمقررات الدراسية .
 - ٩- تحليل الاستبيانات الخاصة بالطلبة وأعضاء هيئة التدريس والجهاز الإداري والأطراف المجتمعية.
 - ١٠- اتخاذ الإجراءات التصحيحية ووضع السياسات الإصلاحية بناءً على نتائج تحليل الاستبيانات .
 - ١١- تقديم الدعم الفني اللازم لإدارات الكلية لمساعدتها على القيام بواجباتها تجاه نظام ضمان الجودة .
 - ١٢- تأهيل حزمة من البرامج التعليمية للاعتماد تمهيداً لاعتماد الكلية أكاديمياً.

مادة (٦):

الهيكل التنظيمي:

يكون الهيكل التنظيمي لوحدة ضمان الجودة على النحو التالي:

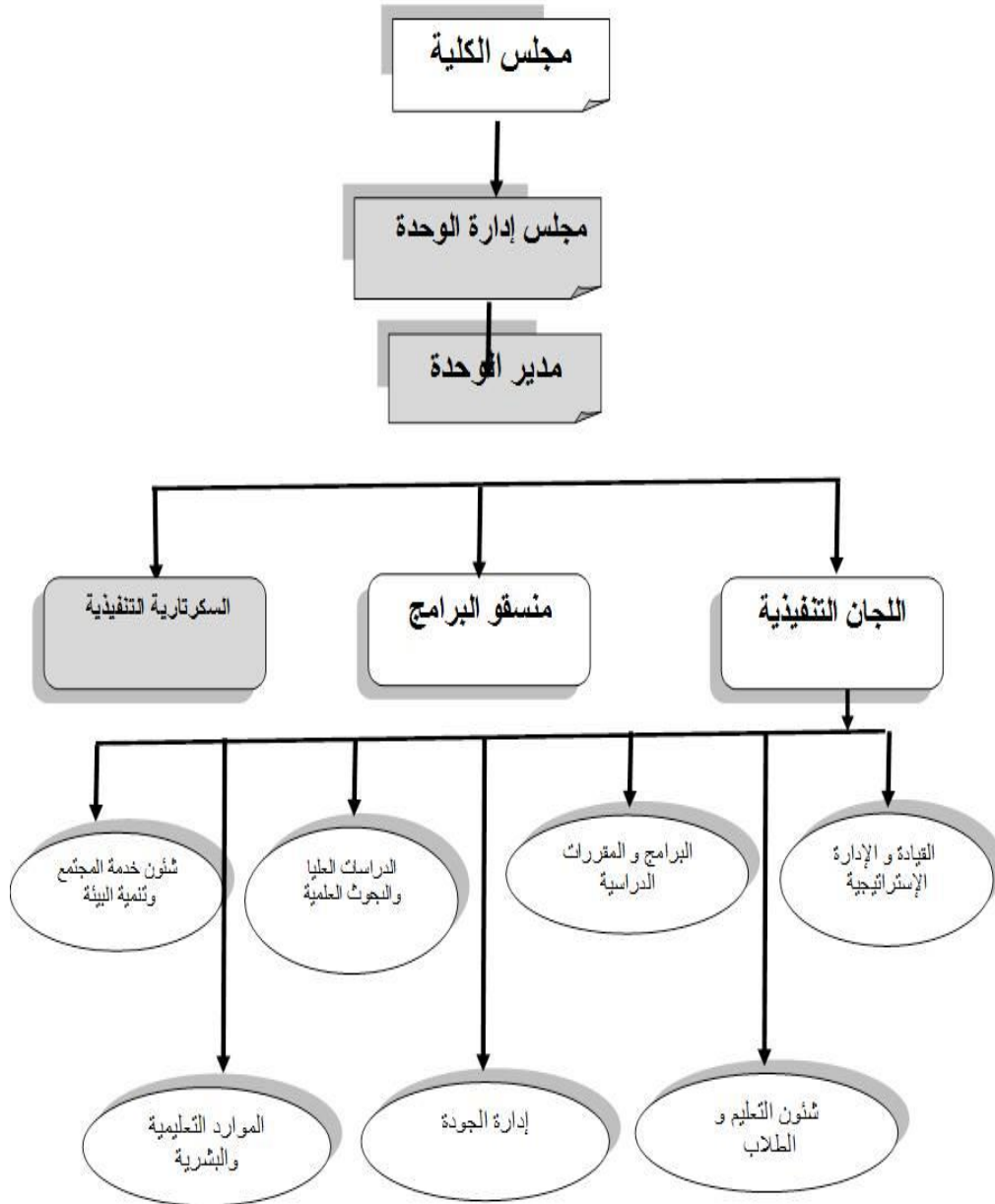

مادة (٧):

تشكيل مجلس الإدارة:

يشكل مجلس إدارة الوحدة بقرار يصدره السيد أ.د. رئيس الجامعة بناءً على اقتراح من السيد أ.د. عميد الكلية وبعد العرض على مجلس الكلية للموافقة قبل اعتماده من السيد أ.د. رئيس الجامعة ويكون تشكيله لمدة ثلاثة أعوام على النحو التالي :

قطاع خدمة المجتمع وتنمية البيئة - كلية الزراعة - جامعة كفر الشيخ ٣٣٥١٦ - كفر الشيخ تليفاكس: +٢٠٤٧٩١٠٢٩٣٠

Community service and environmental development sector, Fac. of Agric. Kafrelsheikh

Univ., 33516 Kafrelsheikh, Egypt.

Telefax : +20479102930

E-Mail:dr_atef_salem@yahoo.com

- السيد أ.د. عميد الكلية رئيساً
- السيد أ.د. وكيل الكلية لشئون التعليم والطلاب عضواً
- السيد أ.د. وكيل الكلية لشئون الدراسات العليا و البحوث. عضواً
- السيد أ.د. لشئون خدمة المجتمع وتنمية البيئة عضواً
- السيد أ.د. مدير الوحدة عضواً
- السيد أ. ممثل الأطراف المجتمعية عضواً
- السيد / أمين اتحاد طلاب الكلية. عضواً
- السيد / سكرتارية تنفيذية لوحدة ضمان الجودة. أمين المجلس

مادة (٧):

اختصاصات مجلس الإدارة:

يكون مجلس إدارة الوحدة هو السلطة المسئولة عن إدارة وتصريف أمور الوحدة، ووضع السياسات التي تحقق أهدافها ويختص بما يلي:

- ١- اعتماد النظام الداخلي لإدارة الجودة بالكلية وتحديد الاختصاصات والواجبات للجان التنفيذية بالوحدة.
- ٢- اعتماد التقارير الدورية التي تقدم عن سير العمل بالوحدة.
- ٣- اعتماد اللوائح الإدارية والمالية والفنية الخاصة بالوحدة.
- ٤- اعتماد نظام العقود والاتفاقات مع المتعاملين مع الوحدة.
- ٥- الموافقة على ترشيح من يمثل الوحدة في المؤتمرات والندوات والاجتماعات العلمية ولجان الكلية المختلفة.
- ٦- الدعوة إلى عقد الاجتماعات والندوات والمؤتمرات بالتعاون مع الجهات الأخرى بالكلية.
- ٧- إعداد تقرير سنوي عن نشاط الوحدة.
- ٨- النظر في كل المسائل التي تدخل في اختصاصات رئيس مجلس الإدارة ومدير الوحدة.
- ٩- وضع الخطة الإستراتيجية للكلية.
- ١٠- تحديد مواعيد التقدم لهيئة ضمان الجودة للحصول علي اعتماد البرامج التعليمية والكلية.
- ١١- متابعة تنفيذ خطط التحسين والتطوير بعد الاعتماد الأكاديمي للبرامج والكلية.

مادة (٨):

يجتمع مجلس إدارة الوحدة دورياً كل شهر بناءً على دعوة من السيد أ.د/ رئيس مجلس الإدارة ويكون الاجتماع صحيحاً بحضور أكثر من نصف أعضاء المجلس ، ويتم إثبات وقائع كل جلسة بتحرير محضر الجلسة وتعتمد قرارات مجلس الإدارة من رئيس مجلس الإدارة ويرفع المحضر للعرض علي مجلس الكلية ويوثق المحضر كاملاً في مجلس الكلية.

مادة (٩):

اختصاصات رئيس مجلس الإدارة:

- ١- متابعة تنفيذ التوصيات والقرارات التي يتم اتخاذها في مجلس إدارة وحدة ضمان الجودة ووافق عليها مجلس الكلية بغرض إنشاء وتفعيل نظام داخلي لضمان الجودة بالكلية، ومتابعة الاستجابة للتطور والتغيير.

- ٢- التعاقد مع خبراء متخصصين في مجال ضمان جودة لمساعدة الكلية في الحصول على الاعتماد.
- ٣- الموافقة على ترشيح المدربين والمتدربين للهيئة القومية لضمان جودة التعليم والاعتماد .
- ٤- اتخاذ الإجراءات التصحيحية بناءً على التغذية الرجعية.
- ٥- اختيار المستشارين الفنيين بالوحدة.

مادة (١٠):

مدير الوحدة:

يصدر أ.د. عميد الكلية قراراً بتعيين مدير لوحدة ضمان الجودة بالكلية لمدة ثلاثة أعوام بعد العرض على مجلس الكلية على أن يكون من أعضاء هيئة التدريس بالكلية وله خبرة في نظم ضمان الجودة الداخلية و حضر البرامج التدريبية المؤهلة للمراجعة الداخلية و لا يشغل أي موقع آخر كقيادة أكاديمية .

مادة (١١):

اختصاصات مدير الوحدة:

- يتولي مدير الوحدة تصريف أمورها وشؤونها الفنية والإدارية ، في إطار سياسات وقرارات مجلس إدارة الوحدة بأداء اختصاصاته الوظيفية والتي تشمل ما يلي:
- ١- تشكيل الهيكل التنظيمي والإداري للوحدة، واختيار أعضاء هيئة التدريس بالكلية من ذوي الخبرة في مجال الجودة وتحديد المهام الوظيفية لجميع أعضاء الوحدة.
 - ٢- الاجتماع دورياً بأعضاء الوحدة (يدعو مدير الوحدة السادة رؤساء اللجان وأعضاء الوحدة للاجتماع عن طريق نشر إعلانات بالكلية أو البريد الإلكتروني أو خطابات رسمية).
 - ٣- الإشراف الفني والإداري و المالي علي الوحدة.
 - ٤- متابعة أداء العمل بالوحدة لاتخاذ الإجراءات اللازمة لانتظامه وانضباطه مع وضع آليات للتقويم الداخلي والخارجي .
 - ٥- مراجعة التقارير الدورية لرؤساء اللجان التنفيذية بالوحدة .
 - ٦- مخاطبة الخبراء والاستشاريين في مجال نظم الجودة الداخلية و الخارجية في أعمال الجودة بالكلية (كمراجعين داخليين وخارجيين).
 - ٧- تمثيل الوحدة أمام الغير.

مادة (١٢):

منسق البرنامج:

- أحد الأساتذة القائمين بالتدريس في البرنامج التعليمي يصدر به قرار من السيد أ.د/ عميد الكلية بعد موافقة مجلس القسم العلمي المختص على أن يتوفر فيه الخصائص التالية :
- ١- يتمتع بشخصية قيادية والعمل بمهارة مع الفريق.
 - ٢- يتميز بالقدرة على كسب ثقة الآخرين واحترام الرأي الآخر.
 - ٣- يتمتع بعلاقات طيبة مع أفراد الكلية على اختلاف مستوياتهم.
 - ٤- المعرفة الكاملة بنظام إدارة البرنامج ومعايير اعتماده.
 - ٥- المعرفة الكافية بطبيعة الكلية والأنشطة التي تمارسها.
- علاوة على هذه السمات الشخصية يجب أن يتوفر فيه المعايير التي يقرها مجلس الكلية كمهارات مهنية بمعرفة لجنة فنية برئاسة أ.د/ مجلس إدارة الوحدة ويتم اعتمادها وتكون معلنة.

مادة (١٣):**اختصاصات منسق البرنامج:**

- ١- رئيس فريق إعداد الدراسة الذاتية للبرنامج التعليمي.
- ٢- تجميع كافة النماذج مستوفاة لتوصيف البرنامج والمقررات.
- ٣- تجميع كافة النماذج مستوفاة لتقرير البرنامج والمقررات.
- ٤- تقديم التغذية الراجعة للأطراف المعنية بالعملية التعليمية.
- ٥- منسق الزيارة الميدانية لاعتماد البرنامج التعليمي وأدواره طبقاً لما جاء بدليل اعتماد البرنامج التعليمي.
- ٦- تقييم أداء فريق المراجعين المعتمدين من قبل الهيئة لضمان جودة التعليم والاعتماد.

مادة (١٤):**اللجان التنفيذية:**

يقوم مجلس إدارة الوحدة بتوزيع مسئوليات التنفيذ والمتابعة من خلال لجان متخصصة تغطي كافة المعايير الصادرة عن الهيئة القومية لضمان جودة التعليم والاعتماد وتنقسم اللجان إلي :

- ١- لجنة القيادة و الإدارة الإستراتيجية.
- ٢- لجنة شئون التعليم و الطلاب
- ٣- لجنة الدراسات العليا و البحوث العلمية.
- ٤- لجنة شئون وخدمة المجتمع و تنمية البيئة.
- ٥- لجنة الموارد التعليمية و البشرية.
- ٦- لجنة البرامج و المقررات الدراسية.
- ٧- لجنة إدارة الجودة .

مع مراعاة الأتي:

- أن يتضمن تشكيل كل لجنة أفراد من الهيئة المعاونة لأعضاء هيئة التدريس.
- أن تتضمن بعض اللجان أعضاء من الجهاز الإداري حسب احتياجات اللجنة.
- يفضل أن يكون رئيس اللجنة وكيل الكلية المختص أو عضو هيئة تدريس له خبرة في مجال نظم الجودة.
- يتم تجميع البيانات والمعلومات عن طريق الوثائق، المقابلات الجماعية و الفردية، الملاحظة.

مادة (١٥):**اختصاصات اللجان التنفيذية:****١- لجنة القيادة و الإدارة الإستراتيجية:****المهام والمسئوليات:**

استيفاء خصائص ، عناصر ، مؤشرات و معايير التخطيط الاستراتيجي و الهيكل التنظيمي و القيادة و الحوكمة.

- ١- صياغة الرؤية و الرسالة و الغايات النهائية للكلية و التحديث المستمر لها.
- ٢- نشر الرؤية و الرسالة و الغايات النهائية للكلية.
- ٣- جمع البيانات و استنتاج المعلومات .
- ٤- إجراء التحليل البيئي (SWOT) و تحليل العوامل البيئية الداخلية و الخارجية للكلية.
- ٥- تحليل الفجوة و تحديد الأولويات .

قطاع خدمة المجتمع و تنمية البيئة - كلية الزراعة - جامعة كفر الشيخ ٣٣٥١٦ - كفر الشيخ تليفاكس: +٢٠٤٧٩١٠٢٩٣٠

Community service and environmental development sector, Fac. of Agric. Kafrelsheikh

Univ., 33516 Kafrelsheikh, Egypt.

Telefax : +20479102930

E-Mail: dr_atef_salem@yahoo.com

- ٦- وضع خطة تنفيذية للخطة الإستراتيجية.
- ٧- تحديث الهيكل التنظيمي.
- ٨- معايير اختيار القيادات الأكاديمية.
- ٩- تنمية الموارد الذاتية للكلية.
- ٢- **لجنة البرامج و المقررات الدراسية:**
المهام والمسئوليات:
 - ١- استيفاء خصائص ، عناصر و مؤشرات معياري المعايير الأكاديمية و البرامج و المقررات الدراسية.
 - ٢- تحديد المعايير الأكاديمية للكلية.
 - ٣- وضع مناهج الكلية و توصيف المقررات (نظري و عملي) بما يحقق المعايير الأكاديمية للكلية.
 - ٤- المعادلات العلمية و المقاصات للطلاب المحولين إلي الكلية.
 - ٥- عقد ندوات وورش عمل حول توصيف البرامج التعليمية.
 - ٦- متابعة الأقسام العلمية بالكلية لالانتهاء من توصيف المقررات الدراسية.
 - ٧- قياس مدى توافق البرنامج التعليمي مع رسالة الكلية.
 - ٨- متابعة مدى توافق المخرجات التعليمية المستهدفة للمقررات لتحقيق المخرجات التعليمية المستهدفة للبرنامج.
 - ٩- متابعة أي عملية تعديل أو إضافة أو تطوير للمقررات الدراسية بالأقسام العلمية.
 - ١٠- متابعة نتائج الاستبيانات التي تتعلق باحتياجات سوق العمل المحلي والإقليمي لضمان تحقيق رسالة الكلية.
 - ١١- عمل استبيان المراجعة على أوراق أسئلة الامتحانات للتأكد من شمولها لمحتويات المقررات.
 - ١٢- متابعة أعمال المراجعة على كراسات الإجابة للتأكد من مشاركة لجنة التصحيح في عملية التقييم.
 - ١٣- متابعة تقارير المقيمين الداخليين والخارجيين للبرنامج الدراسي.
 - ١٤- عمل تقرير البرنامج الدراسي و عمل خطة العمل للسنة التالية.
 - ١٥- إدخال كل ما سبق على الحاسب الآلي لالانتهاء إلى دليل خاص بالبرنامج وتقرير المقررات الأكاديمي و ذلك تمهيداً لعرضه على الموقع الخاص بالكلية.
- ٣- **لجنة الدراسات العليا و البحوث العلمية :**
المهام و المسئوليات:
 - ١- استيفاء خصائص ، عناصر، مؤشرات ، معياري البحث العلمي و الأنشطة العلمية – الدراسات العليا .
 - ٢- إعداد برامج الدراسات العليا للكلية.
 - ٣- تسجيلات طلاب الدراسات العليا و متابعة التقرير الدورية عن تقدم دراستهم.
 - ٤- تسجيل و متابعة المشاريع البحثية بالكلية (سواء الممولة أو غير الممولة).
 - ٥- الإشراف علي معامل بحوث الكلية.
 - ٦- إنشاء وحدات ذات طابع خاص تنظم تنفيذ المشاريع البحثية و وسائل استخدام معامل البحوث و أجهزتها.

- ٧- متابعة صيانة و تجديد الأجهزة العلمية.
 - ٨- تنظيم الدورات التدريبية و ورش العمل.
 - ٩- تشجيع أعضاء هيئة التدريس على النشر الدولي لبحوثهم .
 - ١٠- إعداد إحصائيات دقيقة عن أعداد المقيدین بالدراسات العليا (دبلوم- ماجستير- دكتوراه).
 - ١١- إعداد إحصائيات دقيقة عن الحاصلين علي الدرجات العلمية المختلفة خلال الخمس سنوات الماضية (دبلوم- ماجستير- دكتوراه).
 - ١٢- إعداد إحصائيات دقيقة عن أعداد البعثات والمنح الداخلية والخارجية في الأقسام المختلفة.
 - ١٣- تقدير احتياجات الأقسام المختلفة من البعثات والمنح الداخلية والخارجية بالتنسيق مع الأقسام مع تحديد التخصصات الدقيقة المطلوبة .
 - ١٤- أعداد قاعدة بيانات خاصة بالبحث العلمي { أبحاث منشورة – رسائل علمية – مشاركة في مؤتمرات – تنظيم مؤتمرات – مهمات علمية – بعثات – منح دراسية – بروتوكولات تعاون – براءات اختراع – جوائز وتكريم } .
 - ١٥- وضع خطط بحثية لكل قسم منبثقة من الخطط البحثية لكلية وتتكامل مع الأقسام الأخرى .
 - ١٦- التكامل بين الأقسام في إعداد الخطط البحثية لكلية .
 - ١٧- وضع استراتيجيه لتنظيم المؤتمرات العلمية .
 - ١٨- تجهيز الكتيب السنوي لمخلصات بحوث السادة أعضاء هيئة التدريس بالكلية ونشرها.
- ٤- لجنة خدمة المجتمع و تنمية البيئة:**

المهام والمسئوليات:

- ١- استيفاء خصائص و عناصر و مؤشرات معياري المشاركة المجتمعية و المصادقية و الأخلاقيات.
- ٢- تنظيم المؤتمرات و الندوات و ورش العمل .
- ٣- إصدار النشرة العلمية للكلية .
- ٤- إعداد يوم الخريجين السنوي بالكلية.
- ٥- متابعة الخريجين والاستفادة من التلقين الراجع feedback لتطوير المعايير الأكاديمية و برامج ومقررات الكلية.
- ٦- دعم الاتصال بين البيئة الخارجية والكلية للاستفادة من آرائهم و فتح فرص عمل للخريجين.
- ٧- متابعة مدى معرفة الطلاب بمضمون رؤية ورسالة الكلية وأهدافها الإستراتيجية وتعزيز الدعم الإعلاني لها.
- ٨- متابعة توافر الرؤية والرسالة والأهداف الإستراتيجية للكلية وإعلانها لأعضاء هيئة التدريس و للطلاب .والجهاز الإداري والأطراف المجتمعية.
- ٩- التأكيد على إعلان جدول يحتوي علي المحاضرات وساعات الإرشاد الأكاديمي و الساعات المكتبية الخاصة بأعضاء هيئة التدريس بالقسم.
- ١٠- التعرف على الأنشطة التي يقوم بها أعضاء هيئة التدريس داخل و خارج الكلية وإعلانها.

قطاع خدمة المجتمع وتنمية البيئة - كلية الزراعة - جامعة كفر الشيخ ٣٣٥١٦- كفر الشيخ تليفاكس: +٢٠٤٧٩١٠٢٩٣٠

Community service and environmental development sector, Fac. of Agric. Kafrelsheikh

Univ., 33516 Kafrelsheikh, Egypt.

Telefax : +20479102930

E-Mail:dr_atef_salem@yahoo.com

- ١١- التأكيد على تبليغ أعضاء هيئة التدريس بميعاد ومكان وموضوع (الورش – الندوات – المحاضرات).
- ١٢- متابعة حملة الدعاية والإعلان للوحدات ذات الطابع الخاص بالكلية ومدى تأثيرها التسويقي للخدمات المقدمة من الوحدات.
- ١٣- رصد الخدمات التي تقدمها الكلية للمجتمع المحلي وتقييمها من وجهة نظر المستفيدين.
- ١٤- تحديد المجالات التي يمكن أن تساهم فيها الكلية لخدمة المجتمع المحلي والقومي.
- ١٥- وضع آليات لتعظيم دور الكلية في خدمة المجتمع.
- ١٦- وضع آلية لتقويم تأثير خدمات الكلية على المجتمع.
- ١٧- تشجيع أعضاء هيئة التدريس على المشاركة المجتمعية.
- ١٨- عمل استبيانات للمستفيدين لقياس رأيهم في تأثير الخدمات المجتمعية التي تقدمها الكلية.
- ١٩- عمل استبيانات عن أداء الوحدات ذات الطابع الخاص وتقييمها.
- ٢٠- تشجيع الأقسام العلمية على عقد بروتوكولات تعاون مع الهيئات والمؤسسات المختلفة بالمجتمع.
- ٢١- زيادة الاتصال بالمراكز البحثية و الجامعات الأخرى لتبادل الخبرات.
- ٢٢- تدعيم برنامج المحاضرات العامة والتي يلقيها أساتذة متخصصين من كليات مختلفة للاستفادة من خبراتهم العلمية و التطبيقية.
- ٢٣- متابعة وتفعيل إصدارات الكلية المتعلقة بهذا الشأن (نشرات – مجلات).
- ٢٤- وضع آلية معلنة ومعتمدة للتعامل مع شكاوى الطلاب.

٥- لجنة شئون التعليم و الطلاب:

المهام والمسئوليات:

- استيفاء خصائص و عناصر و مؤشرات معياري الطلاب و الخريجون و التعليم و التعلم.
- ١- إعداد الجداول الدراسية لكل فصل دراسي .
 - ٢- إعداد جداول الامتحانات لكل فصل دراسي .
 - ٣- **القيام بجميع أعمال الكنترول :**
 - استلام أسئلة الامتحانات من السادة الممتحنين أنفسهم .
 - تسليم أسئلة الامتحانات للسادة المراقبين من أعضاء هيئة التدريس فقط.
 - استلام أوراق الإجابة من السادة المراقبين من أعضاء هيئة التدريس فقط.
 - تسليم أوراق الإجابة للسادة المصححين أنفسهم .
 - استلام أوراق الإجابة من السادة المصححين أنفسهم بعد انتهاء التصحيح.
 - رصد الدرجات و حساب التقديرات و إدخال النتائج علي النت بعد توقيعها من وكيل الكلية و اعتمادها من عميد الكلية .
 - ٤- المساعدة في حل مشاكل الطلاب الدراسية.
 - ٥- تنظيم و متابعة الإرشاد الأكاديمي.
 - ٦- تقييم احتياجات سوق العمل من الخريجين.
 - ٧- وضع نظام لمتابعة الخريجين.
 - ٨- متابعة خريجي الكلية من خلال جهات العمل الملتحقين بها.
 - ٩- التواصل مع الخريجين و إعلامهم بأنشطة الكلية.
 - ١٠- توفير برامج متنوعة لإعداد الطلاب و الخريجين لسوق العمل.

- ١١- المساهمة في توظيف خريجي الكلية من خلال ملتقى التوظيف السنوي .
- ١٢- استبيان وجهة نظر الخريجين في المقررات الدراسية ومدى مساهمتها في نجاحهم العملي .
- ١٣- حصر نسبي لأعداد الخريجين العاملين وحصر نسبي لغير العاملين.
- ١٤- حصر نسبي لأعداد الخريجين العاملين في غير مجال تخصصهم.
- ١٥- إعطاء توصيات بتطوير العملية التعليمية وفقاً لآراء جهات عمل الخريجين.
- ١٦- وضع نظام لمتابعة تقييم فاعلية الأنشطة للخدمات الطلابية.
- ١٧- وضع سياسات للتغلب على الدروس الخصوصية إن وجدت .
- ١٨- وضع سياسات لتفعيل نظم التعلم الالكتروني.
- ١٩- تقييم نظام التعلم الذاتي والتفاعل في الكلية.
- ٢٠- وضع خطة معتمدة للدعم الأكاديمي.
- ٢١- وضع نظام للكشف المبكر ودعم الطلاب المتعثرين.
- ٢٢- وضع نظام لدعم الطلاب المتفوقين.
- ٢٣- تطوير طرق تقييم الطلاب.
- ٢٤- الاستعانة بنظام الكتروني في الامتحانات.
- ٢٥- تجميع أسماء الطلاب المتميزين داخل الأقسام العلمية سواء من حيث التفوق الدراسي أو الإبداعي في مجالات المعرفة والأنشطة المختلفة.
- ٢٦- متابعة وجود إعلانات داخل الأقسام العلمية موضحاً بها مواعيد الامتحانات الشفوية والعملية والتحريرية.
- ٢٧- توثيق ونشر آليات التواصل بين الكلية والمستفيدين.

٦- لجنة إدارة الجودة:

المهام والمسئوليات:

- استيفاء خصائص و عناصر و مؤشرات معياري التقييم المستمر للفاعلية التعليمية و التقييم المؤسسي و إدارة الجودة.
- ١- عمل الاستبيانات اللازمة لتقييم الأداء و تقييم رضا العاملين و الطلاب بالكلية.
 - ٢- العمل على ترسيخ ثقافة الجودة و التقييم المستمر فيما بين العاملين بالكلية على المستويات الأكاديمية و الإدارية المختلفة.
 - ٣- متابعة و تقييم أداء لجان الجودة بناء على خطة العمل الموضوعية.
 - ٤- متابعة الأداء المتعلق بخطة التحسين و كتابة التقارير الدورية.
 - ٥- ترجمة عناصر التقييم الواردة من الأقسام العلمية و الإدارية المختلفة إلى مقاييس رقمية، و تحديد أوزانها النسبية، و تفرغ و تحليل جميع بيانات عناصر التقييم في ضوء الأوزان النسبية لكل منها
 - ٦- تحديد المجموع الكلي لدرجات التقييم، و الترتيب لكل قسم علمي و إداري.
 - ٧- رفع التقارير الخاصة بأعمال المتابعة و التقييم مصحوبة بالمقترحات و التوصيات إلى مدير وحدة الجودة حتى يتسنى عرضها على مجلس الإدارة لمناقشتها و إقرار الإجراءات اللازمة.

قطاع خدمة المجتمع و تنمية البيئة - كلية الزراعة - جامعة كفر الشيخ ٣٣٥١٦- كفر الشيخ تليفاكس: +٢٠٤٧٩١٠٢٩٣٠

Community service and environmental development sector, Fac. of Agric. Kafrelsheikh

Univ., 33516 Kafrelsheikh, Egypt.

Telefax : +20479102930

E-Mail: dr_atef_salem@yahoo.com

- ٨- إشراك أطراف المجتمع المحلي في عمليات التقييم الذاتي والتحليل ومراجعة ووضع خطط التحسين.
 - ٩- أعداد تقرير عن القدرة المؤسسية حسب معايير الهيئة القومية لضمان الجودة و الاعتماد.
 - ١٠- المراجعة الدورية لإستراتيجية التعليم والتعلم.
 - ١١- وضع السياسات الملائمة لعلاج مشاكل التعليم.
 - ١٢- تحديث أساليب تقويم الطلاب.
 - ١٣- متابعة أنشطة وحدة ضمان الجودة.
 - ١٤- تقييم وطبع و توزيع و جمع وتحليل الاستبيانات (طلبة، أعضاء هيئة تدريس، إداريون، خريجون،...).
 - ١٥- كتابة تقارير عن نتائج تحليل الاستبيانات.
 - ١٦- إعداد قاعدة بيانات للإداريين بالكلية.
 - ١٧- تجهيز البيانات المطلوبة لإعداد تقرير الدراسة الذاتية السنوي للكلية وذلك من الأقسام العلمية والإدارات الداخلية بالكلية.
 - ١٨- التأكد من استيفاء المستندات واعتمادها من الجهات المطلوبة .
 - ١٩- تجهيز البيانات التي تطلب من وحدة ضمان الجودة من الجهات المختلفة مثل مركز ضمان الجودة بالجامعة ومن القيادات الأكاديمية بالجامعة.
 - ٢٠- متابعة نشر البيانات والمعلومات وتحديثها على الموقع الإلكتروني للكلية.
 - ٢١- إعداد الاستبيانات الخاصة بكل من الطلاب و أعضاء هيئة التدريس و الموظفين و العاملين و المستفيدين و الخريجين الجدد.
 - ٢٢- مشاركة منسقي الجودة بالأقسام العلمية في عملية توزيع الاستمارات وتجميعها على الفئة المعنية.
 - ٢٣- تحديد اللجنة المسؤولة عن تفرغ وتحليل البيانات والمعلومات واستخراج النتائج والتوصيات منها.
 - ٢٤- جمع التقارير الخاصة من الأقسام العلمية والتي تعنى بمناقشة الاستبيان الخاص بتقييم الطلاب لأداء الأساتذة من خلال مناقشة محاوره .
 - ٢٥- عقد ندوات لعرض نتائج الاستبيان التي بحاجة إلى العرض العام لزيادة معدلات الشفافية في أداء الوحدة .
 - ٢٦- تقديم اقتراحات و حلول للتحسين و متابعة تنفيذها.
 - ٢٧- تقديم تقارير دورية ربع سنوية و اعتمادها من مجلس الكلية.
 - ٢٨- إعداد الخطة التنفيذية التفصيلية شاملة: الأنشطة و المخرجات ، تحديد الآليات، فترات التنفيذ.
 - ٢٩- مؤشرات النجاح، تحديد المسئوليات، وضع آليات المتابعة و التقييم الدوري للخطة والميزانية.
 - ٣٠- إعداد التقارير النهائية الخاصة بالأنشطة التي تمت بالأقسام (اجتماعية – سيمينارات علمية – ندوات- ورش عمل).
 - ٣١- عمل نشرات و إعلانات و ملصقات خاصة بنشر ثقافة الجودة وأهميتها.
- ٧- لجنة الموارد التعليمية والبشرية:**
المهام والمسئوليات:

قطاع خدمة المجتمع وتنمية البيئة - كلية الزراعة - جامعة كفر الشيخ ٣٣٥١٦- كفر الشيخ تليفاكس: +٢٠٤٧٩١٠٢٩٣٠

Community service and environmental development sector, Fac. of Agric. Kafrelsheikh

Univ., 33516 Kafrelsheikh, Egypt.

Telefax : +20479102930

E-Mail:dr_atef_salem@yahoo.com

- ١- استيفاء خصائص ، عناصر ، مؤشرات ، معايير الموارد و الجهاز الإداري و أعضاء هيئة التدريس.
- ٢- إجراء توصيف شامل للجهاز الإداري بالكلية إدارية وأقسامه ووحداته وعلاقاته التنظيمية.
- ٣- وضع نظام لمتابعة شئون أعضاء هيئة التدريس ومعاونيهم.
- ٤- عمل قاعدة بيانات للسادة أعضاء هيئة التدريس ومعاونيهم.
- ٥- تفعيل نظام تقييم الأداء.
- ٦- المساعدة في حل المشكلات الخاصة بأعضاء هيئة التدريس ومعاونيهم.
- ٧- الإعلان عن أسماء أعضاء هيئة التدريس الحاصلين على أوسمة أو جوائز محلية أو دولية وكذلك متابعة أخبار السادة أعضاء هيئة التدريس بالكلية ونشرها على الموقع الإلكتروني الخاص بالكلية .
- ٨- إعداد خطة لتحديد الاحتياجات التدريبية لأعضاء هيئة التدريس و معاونيهم و الإداريين.
- ٩- متابعة تنفيذ الخطط التدريبية الموضوعة لأعضاء هيئة التدريس ومعاونيهم و الإداريين.
- ١٠- تفعيل الموقع الخاص بوحدة ضمان الجودة بالكلية علي شبكة المعلومات وتغذيته بأهداف الوحدة وكل ما يتعلق بجميع أنشطة لجان الجودة المختلفة بالكلية بما يحقق التعريف والتفاعل المستمر مع المجتمع ، بالإضافة إلى تبادل الخبرات الخاصة بجودة وتطوير التعليم مع وحدات ضمان الجودة على مستوى الكليات المختلفة داخل وخارج الجامعة .
- ١١- تحديث ونشر السير الذاتية الخاصة بأعضاء هيئة التدريس بالكلية علي موقع الكلية والجامعة.
- ١٢- الحرص على التأكد من صحة البيانات والأخبار التي يتم نشرها عن الكلية.
- ١٣- تقييم كفاية وكفاءة الموارد البشرية، المعامل، الأجهزة، قواعد التدريس و المكتبة الرقمية.

مادة (١٦):

الجهاز الإداري:

يتم تعيين أعضاء الجهاز الإداري للوحدة على النحو التالي:

الوظيفة	عدد
أخصائي شبكات وحاسب آلي	١
سكرتارية.	١
مساعد سكرتارية.	١

مادة (١٧):

اختصاصات الجهاز الإداري :

- ١- تنظيم وعرض الموضوعات الفنية على مدير الوحدة وتلقي التوجيهات بشأنها وإبلاغها للجهات المختصة.
- ٢- تنسيق العمل في بحث الموضوعات الفنية التي يرى مدير الوحدة بحثها.
- ٣- القيام بأعمال السكرتارية المطلوبة للوحدة.

قطاع خدمة المجتمع وتنمية البيئة - كلية الزراعة - جامعة كفر الشيخ ٣٣٥١٦ - كفر الشيخ تليفاكس: +٢٠٤٧٩١٠٢٩٣٠

Community service and environmental development sector, Fac. of Agric. Kafrelsheikh

Univ., 33516 Kafrelsheikh, Egypt.

Telefax : +20479102930

E-Mail:dr_atef_salem@yahoo.com

- ٤- تجميع البيانات المطلوبة من إدارات الكلية والجامعة وكذلك البيئة الخارجية.
- ٥- كتابة الدراسة الذاتية، و أي متطلبات متعلقة بها.
- ٦- تجميع المرفقات اللازمة للدراسة الذاتية من داخل أو خارج الجامعة.
- ٧- كتابة و توزيع و تجميع و تحليل الاستبيانات المختلفة اللازمة لأي من عناصر الدراسة الذاتية.
- ٨- الإعداد للنذوات و عمل الدعاوى و الاتصالات اللازمة.
- ٩- عمل قاعدة بيانات سواء للطلاب أو الخريجين أو لعناصر المجتمع الخارجي المتعلق بعمل الكلية.
- ١٠- متابعة إعداد و تجميع ملف المقرر على المستوى الورقي أو على موقع الكلية.
- ١١- متابعة تحديث موقع الكلية مع إدارة تكنولوجيا التعليم.
- ١٢- جمع المعلومات والبيانات الإحصائية التي يتطلب وجودها للقيام بمهام الوحدة ودراساتها وتحليلها.
- ١٣- متابعة تنفيذ البرامج المتعلقة بتكنولوجيا المعلومات.
- ١٤- الإشراف على إنشاء قواعد البيانات اللازمة.
- ١٥- التحديث المستمر لموقع الكلية والوحدة على الانترنت.
- ١٦- تنفيذ أي مهام أخرى تطلب منها في نطاق مهام الوحدة.

مادة (١٨):

أحكام عامة:

- ١- عند تغيب أي رئيس لجنة أو عضو بالوحدة عن الحضور ثلاث اجتماعات متتالية للوحدة دون اعتذار مكتوب، يعتبر ذلك تخلياً منه عن المهام الموكلة إليه ويذكر ذلك في تقييم الأداء الشهري الذي تعده لجنة المراجعة الداخلية.
- ٢- على جميع أعضاء الوحدة تقديم تقرير شهري عما قاموا بإنجازه من مهام خلال هذا الشهر وإذا تعثر إتمام بعض المهام أو كلها تذكر أسباب هذا التعثر مع وجوب إبلاغ رؤساء اللجان ورئيس الوحدة بأي عقبات فور ظهورها حتى يتسنى مناقشتها واتخاذ ما يلزم للتعامل معها.
- ٣- تقوم لجنة إدارة الجودة بإعداد تقارير شهرية عن أعمال اللجان وأعضاء الوحدة. كما تعد تقريراً مجمعا كل ٦ أشهر عن مجمل الأنشطة التي تمت والتي تعثرت إن وجدت وتقدمه للسيد مدير وحدة الجودة موضحاً فيها أسباب التعثر والمسئول أو المسئولون عنه.
- ٤- على جميع أعضاء لجان الوحدة ضمان الاتصال المستمر بينهم وبين رؤساء لجانهم لتسلم المهام وتسليم النتائج في الموعد المقرر لها، وإذا حدث عكس ذلك يبلغ رؤساء اللجان رئيس الوحدة كتابة حتى يرفق ذلك بتقييم الأداء الشهري للعضو.
- ٥- يحصل السادة رؤساء اللجان وجميع أعضاء وحدة الجودة عند الطلب على شهادة من وحدة ضمان الجودة بالكلية عن الفترة التي أمضوها في العمل ونوعية العمل بالوحدة لإرفاقها بالسيرة الذاتية الخاصة بهم مرفقاً بها نتائج التقارير عنهم وذلك لتقديهما إلى من يهمله الأمر.
- ٦- يقوم رئيس لجنة إدارة الجودة بعد التشاور مع مدير الوحدة بإبلاغ جميع رؤساء اللجان وأعضاء الوحدة بنتائج تقييم الأداء الشهرية شخصياً لكل منهم.
- ٧- على مدير الوحدة أن يعمل على تذليل الصعوبات وأسباب التعثر في المهام قدر إمكانه وحسب المتوفر لديه من الإمكانيات و من خلال التعاون مع إدارة الكلية ممثلة في

قطاع خدمة المجتمع وتنمية البيئة - كلية الزراعة - جامعة كفر الشيخ ٣٣٥١٦ - كفر الشيخ تليفاكس: +٢٠٤٧٩١٠٢٩٣٠

Community service and environmental development sector, Fac. of Agric. Kafrelsheikh

Univ., 33516 Kafrelsheikh, Egypt.

Telefax : +20479102930

E-Mail: dr_atef_salem@yahoo.com

عميدها وأن يقدم الدعم والعون لكل رؤساء اللجان وأعضاء الوحدة لضمان حسن سير العمل.

- ٨- يجوز لوحدة ضمان الجودة الاستعانة بعدد من الطلاب المتميزين بالنشاط والمبادرة في إنجاز الأعمال للمعاونة في توزيع وجمع الاستبيانات ومساعدة اللجان في بعض الأعمال الفنية بالوحدة نظير منح شهادات تقدير لهم على معاونتهم في أنشطة الجودة.
- ٩- يتولى مدير الوحدة رفع توصيات خاصة بحصول السادة رؤساء اللجان وأعضاء الوحدة ومعاونيهم ممن ساهموا في أنشطة الجودة على مكافأة عن المهام التي أنجزوها أو شاركوا في إنجازها بنجاح وعن حضور الجلسات طبقاً للقواعد المعمول بها بالكلية والجامعة.

مادة (١٩):

الجهات المستفيدة:

- ١- وزارات الزراعة واستصلاح الأراضي والري والتموين والتجارة الداخلية.
- ٢- الجامعات والمعاهد العلمية الحكومية والخاصة.
- ٣- المصانع والشركات الزراعية.
- ٤- المراكز البحثية الزراعية والمعاهد الزراعية المتخصصة.
- ٥- أولياء أمور الطلاب.
- ٦- الطلاب.
- ٧- مصانع الأغذية.
- ٨- شركات الكيماويات و الأجهزة العلمية.
- ٩- شركات المنتجات الزراعية.
- ١٠- شركات المصل و اللقاح.
- ١١- المركز القومي للبحوث ومركز البحوث الزراعية.
- ١٢- جمعيات وهيئات الاستشارات الأسرية.

مادة (٢٠):

تبلغ قرارات مجلس إدارة الوحدة إلى أ.د. عميد الكلية خلال ثلاثة أيام على الأكثر من تاريخ صدورها لاعتمادها، وتعتبر نافذة إذا لم يعترض عليها خلال أسبوع من تاريخ وصولها مستوفاة إلى مكتبه.

مادة (٢١):

يتطبق فيما لم يرد في شأنه نص خاص بهذه اللائحة القواعد الواردة بقانون تنظيم الجامعات رقم (٤٩) لسنة ١٩٧٢م وقرارات مجلس جامعة كفر الشيخ الخاصة بإدارة تطوير و تقويم الأداء لضمان الجودة وإرشادات ولوائح وزارة التعليم العالي في هذا الشأن.

مادة (٢٢):

وسائل الاتصال بوحدة ضمان جودة التعليم في كلية الزراعة - جامعة كفر الشيخ

- يكون مقر الوحدة بالدور الأول علوي - بمبنى الكلية الجديد الدور الأول بجوار مكتب أ.د/ عميد الكلية (قاعة رقم ٢).
- البريد الإلكتروني للجامعة :
- البريد الإلكتروني للوحدة :

- تليفون الكلية : ٣١٠٩٥٢٤ (٠٤٧)
- فاكس الكلية : ٣١٠٩٥٢٤ (٠٤٧)

مادة (٢٣):

يعمل بهذه اللائحة فور اعتمادها من مجلس الكلية.



وحدة ضمان الجودة

قطاع خدمة المجتمع وتنمية البيئة - كلية الزراعة - جامعة كفر الشيخ ٣٣٥١٦ - كفر الشيخ تليفاكس: +٢٠٤٧٩١٠٢٩٣٠

Community service and environmental development sector, Fac. of Agric. Kafrelsheikh

Univ., 33516 Kafrelsheikh, Egypt.

Telefax : +20479102930

E-Mail: dr_atef_salem@yahoo.com



قاعة السيمينار بمبنى أ

قطاع خدمة المجتمع وتنمية البيئة - كلية الزراعة - جامعة كفر الشيخ ٣٣٥١٦ - كفر الشيخ تليفاكس: +٢٠٤٧٩١٠٢٩٣٠

Community service and environmental development sector, Fac. of Agric. Kafrelsheikh

Univ., 33516 Kafrelsheikh, Egypt.

Telefax : +20479102930

E-Mail:dr_atef_salem@yahoo.com



قاعة مجلس الكلية

قطاع خدمة المجتمع وتنمية البيئة - كلية الزراعة - جامعة كفر الشيخ ٣٣٥١٦ - كفر الشيخ تليفاكس: +٢٠٤٧٩١٠٢٩٣٠

Community service and environmental development sector, Fac. of Agric. Kafrelsheikh

Univ., 33516 Kafrelsheikh, Egypt.

Telefax : +20479102930

E-Mail: dr_atef_salem@yahoo.com



قاعة تدريس

قطاع خدمة المجتمع وتنمية البيئة - كلية الزراعة - جامعة كفر الشيخ ٣٣٥١٦ - كفر الشيخ تليفاكس: +٢٠٤٧٩١٠٢٩٣٠

Community service and environmental development sector, Fac. of Agric. Kafrelsheikh

Univ., 33516 Kafrelsheikh, Egypt.

Telefax : +20479102930

E-Mail:dr_atef_salem@yahoo.com



مكتبة الطلاب



مكتبة الدراسات العليا

قطاع خدمة المجتمع وتنمية البيئة - كلية الزراعة - جامعة كفر الشيخ ٣٣٥١٦ - كفر الشيخ تليفاكس: +٢٠٤٧٩١٠٢٩٣٠

Community service and environmental development sector, Fac. of Agric. Kafrelsheikh

Univ., 33516 Kafrelsheikh, Egypt.

Telefax : +20479102930

E-Mail:dr_atef_salem@yahoo.com



معامل الحاسب الآلي والإنترنت



معمل التعليم الإلكتروني

قطاع خدمة المجتمع وتنمية البيئة - كلية الزراعة - جامعة كفر الشيخ ٣٣٥١٦ - كفر الشيخ تليفاكس: +٢٠٤٧٩١٠٢٩٣٠

Community service and environmental development sector, Fac. of Agric. Kafrelsheikh

Univ., 33516 Kafrelsheikh, Egypt.

Telefax : +20479102930

E-Mail:dr_atef_salem@yahoo.com



قطاع خدمة المجتمع وتنمية البيئة - كلية الزراعة - جامعة كفر الشيخ ٣٣٥١٦ - كفر الشيخ تليفاكس: +٢٠٤٧٩١٠٢٩٣٠

Community service and environmental development sector, Fac. of Agric. Kafrelsheikh

Univ., 33516 Kafrelsheikh, Egypt.

Telefax : +20479102930

E-Mail:dr_atef_salem@yahoo.com



معمل أمراض النبات والبيوتكنولوجي



قطاع خدمة المجتمع وتنمية البيئة - كلية الزراعة - جامعة كفر الشيخ ٣٣٥١٦ - كفر الشيخ تليفاكس: +٢٠٤٧٩١٠٢٩٣٠

Community service and environmental development sector, Fac. of Agric. Kafrelsheikh

Univ., 33516 Kafrelsheikh, Egypt.

Telefax : +20479102930

E-Mail:dr_atef_salem@yahoo.com



المعمل المركزي للدراسات البيئية

قطاع خدمة المجتمع وتنمية البيئة - كلية الزراعة - جامعة كفر الشيخ ٣٣٥١٦ - كفر الشيخ تليفاكس: +٢٠٤٧٩١٠٢٩٣٠

Community service and environmental development sector, Fac. of Agric. Kafrelsheikh

Univ., 33516 Kafrelsheikh, Egypt.

Telefax : +20479102930

E-Mail: dr_atef_salem@yahoo.com



قطاع خدمة المجتمع وتنمية البيئة - كلية الزراعة - جامعة كفر الشيخ ٣٣٥١٦ - كفر الشيخ تليفاكس: +٢٠٤٧٩١٠٢٩٣٠

Community service and environmental development sector, Fac. of Agric. Kafrelsheikh

Univ., 33516 Kafrelsheikh, Egypt.

Telefax : +20479102930

E-Mail:dr_atef_salem@yahoo.com



صالة تصنيع الألبان

قطاع خدمة المجتمع وتنمية البيئة - كلية الزراعة - جامعة كفر الشيخ ٣٣٥١٦ - كفر الشيخ تليفاكس: +٢٠٤٧٩١٠٢٩٣٠

Community service and environmental development sector, Fac. of Agric. Kafrelsheikh

Univ., 33516 Kafrelsheikh, Egypt.

Telefax : +20479102930

E-Mail:dr_atef_salem@yahoo.com

مبنى ج (مبنى مزرعة الإنتاج الداجني ومعامل وصوب قسم النبات الزراعي) بمدينة سخا

الموقع
يقع الموقع والذي يتبع كلية الزراعة داخل سور مبنى الانتاج الداجني والصوب - سخا - بجوار كلية الهندسة القديمة

مبنى الإنتاج الداجني :

ويتكون من ثلاث طوابق كالاتي:

الدور الأرضي:

حظائر دواجن ومصنع للعلف

الدور الأول علوي:

معامل ومكاتب للأعضاء هيئة التدريس وعدد ٢ قاعات للتدريس

الدور الثاني علوي :

معامل ومكاتب للأعضاء هيئة التدريس وعدد ٢ قاعات للتدريس

الدور الثالث العلوي

معامل ومكاتب للأعضاء هيئة التدريس وعدد ٢ قاعات للتدريس



مبنى مزرعة إنتاج الدواجن



مزرعة إنتاج الدواجن من الداخل

مبنى معامل وصوب قسم النبات الزراعي:

- يوجد مبنى معامل وصوب قسم النبات الزراعي في منتصف المسافة ما بين مبني الانتاج الحيواني والداجني كمبني مستقل مكون من دور ارضي فقط مكون من:
- عدد ٦ صوب مكيفة (واحدة لأمراض النبات الفيروسية وواحدة لأمراض النبات الفطرية وواحدة لأمراض النبات البكتيرية وواحدة للنيماتودا وواحدة للميكروبيولوجيا الزراعية وواحدة للنبات الزراعي)
 - عدد ٥ معامل (واحد معمل مركزي وواحد لأمراض النبات الفطرية وواحد للنيماتودا وواحد للميكروبيولوجيا الزراعية وواحد للنبات الزراعي).
 - عدد ١ غرفة إنبات
 - حجرة سكرتارية.

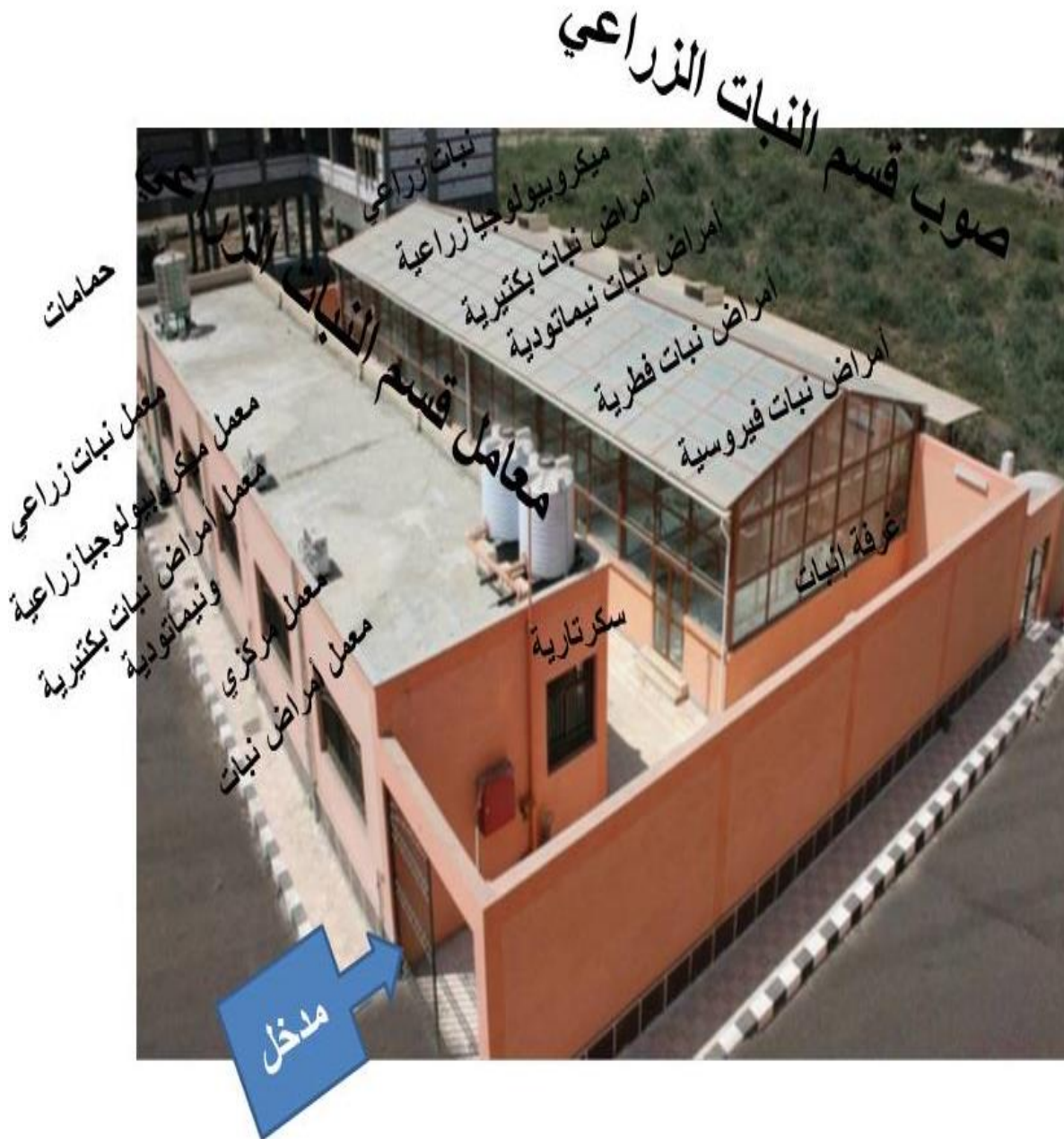

قطاع خدمة المجتمع وتنمية البيئة - كلية الزراعة - جامعة كفر الشيخ ٣٣٥١٦ - كفر الشيخ تليفاكس: +٢٠٤٧٩١٠٢٩٣٠

Community service and environmental development sector, Fac. of Agric. Kafrelsheikh

Univ., 33516 Kafrelsheikh, Egypt.

Telefax : +20479102930

E-Mail:dr_atef_salem@yahoo.com



منظر لأحد معامل قسم النبات الزراعي من الداخل



منظر لبعض صوب قسم النبات الزراعي من الداخل

قطاع خدمة المجتمع وتنمية البيئة - كلية الزراعة - جامعة كفر الشيخ ٣٣٥١٦ - كفر الشيخ تليفاكس: +٢٠٤٧٩١٠٢٩٣٠

Community service and environmental development sector, Fac. of Agric. Kafrelsheikh

Univ., 33516 Kafrelsheikh, Egypt.

Telefax : +20479102930

E-Mail: dr_atef_salem@yahoo.com

مداخل مبنى ج (مبنى مزرعة الإنتاج الداجني ومعامل وصوب قسم النبات الزراعي) بمدينة سخا

مبنى الانتاج الداجني

يوجد مدخل واحد وعدد ٢ سلم على كل جانب.

مبنى معامل وصوب قسم النبات الزراعي :

يوجد بوابة واحدة للدخول والخروج.

ملحوظة :

مرفق طية رسم هندسي للمبنى

أ - مبنى الانتاج الحيواني شكل رقم (٤)

ب - مبنى الانتاج الداجني شكل رقم (٥)

ج - مبنى الصوب شكل رقم (٦)

"بيان عن مزرعة الجامعة"

مزرعة الإنتاج النباتي

تفيد لجنة المزرعة بأن المساحة الكلية المؤجرة من وزارة الزراعة هي (٩٧) سبعة وتسعون فداناً بما فيها الطرق والترع والمصارف وهي كالآتي.

١- حوشة رقم (١٠) بإجمالي مساحة قدرها (٥٥) خمسة وخمسون فداناً مقسمة الى حوضين بإجمالي مساحة فعلية (منزرعة) للحوض (٢٢) اثنتان وعشرون فداناً ، أى بإجمالي مساحة منزرعة قدرها (٤٤) فداناً، خصص منها (١٥) خمسة عشر فداناً لقسم البساتين والمنحل ، وعليه يكون إجمالي المساحة المنزرعة بالمحاصيل في هذه الحوشة قدرها (٢٩) تسعة وعشرون فداناً.

٢- حوشة رقم (١١) بإجمالي مساحة قدرها (٥٠) خمسون فداناً أستقطع منها الطريق الدولي مساحة قدرها (٨) ثمانية أفدنة فيصبح إجمالي مساحة هذه الحوشة (٤٢) اثنتان وأربعون فداناً مقسمة الى حوضين على جانبي الطريق الدولي. إجمالي المساحة الفعلية (المنزرعة) للحوض الأول منها والمجاور لحوشة (١٠) هي (٢٥) فداناً وللحوض الثاني منها (١١) إحدى عشر فداناً ، أى بإجمالي مساحة منزرعة قدرها (٣٦) ستة وثلاثون فداناً.

ومما سبق يتضح أن إجمالي المساحة الفعلية (المنزرعة) هي (٨٠) ثمانون فداناً ، خصص منها مساحة (١٥) خمسة عشر فداناً لقسم البساتين والمنحل ويتبقى منها مساحة (٦٥) خمسة وستون فداناً.



١- مزرعة المحاصيل

ومنها ما هو:

أ- إنتاجي

وهي منزرعة الآن بالمحاصيل الشتوية مثل القمح والفل والبرسيم.

ب- بحثي

تستخدم للأغراض البحثية ومنها ما هو منزرع بالقمح والفل والبصل.



مزرعة الجامعة (المحاصيل)

قطاع خدمة المجتمع وتنمية البيئة - كلية الزراعة - جامعة كفر الشيخ ٣٣٥١٦ - كفر الشيخ تليفاكس: +٢٠٤٧٩١٠٢٩٣٠

Community service and environmental development sector, Fac. of Agric. Kafrelsheikh

Univ., 33516 Kafrelsheikh, Egypt.

Telefax : +20479102930

E-Mail: dr_atef_salem@yahoo.com

أو تزرع بالمحاصيل الصيفية مثل الأرز



أرض منزرعة بالذراوة لموسم صيفي ٢٠١٦

قطاع خدمة المجتمع وتنمية البيئة - كلية الزراعة - جامعة كفر الشيخ ٣٣٥١٦ - كفر الشيخ تليفاكس: +٢٠٤٧٩١٠٢٩٣٠

Community service and environmental development sector, Fac. of Agric. Kafrelsheikh

Univ., 33516 Kafrelsheikh, Egypt.

Telefax : +20479102930

E-Mail:dr_atef_salem@yahoo.com

٢- مزرعة قسم البساتين

وهي تحتوي على:

أ- **مكان إداري**

يحتوي على الآت والمعدات اللازمة للزراعة والري والرش.

ب- **مزرعة الخضر**

ويحتوي على:

أ- جزء أرض منزرعة الآن بالبصل يروى بنظام الري بالتنقيط.

ب- **صوب بلاستيكية** منزرعة بنباتات الخيار والفلل والطماطم والفراولة تروى

بنظام الري بالتنقيط (ما عدا في صالوبة المنزرعة بالفراولة مزودة بنظام زراعة

الهيديروبونيك).

ج- مشتل لنباتات الخضر.



مشتل خضر صوب منزرعة خيار صوب منزرعة فلل



صوب منزرعة فراولة

أرض منزرعة بالبصل



زيارة السيد أ.د/ عميد الكلية لأحد مشروعات التخرج بقسم البساتين بالكلية

قطاع خدمة المجتمع وتنمية البيئة - كلية الزراعة - جامعة كفر الشيخ ٣٣٥١٦ - كفر الشيخ تليفاكس: +٢٠٤٧٩١٠٢٩٣٠

Community service and environmental development sector, Fac. of Agric. Kafrelsheikh

Univ., 33516 Kafrelsheikh, Egypt.

Telefax : +20479102930

E-Mail: dr_atef_salem@yahoo.com

د- حوض لتربية الأسماك نموذج لاستغلال المياه الناجمة (بعد تغذية الأسماك والمحتوية على فضلات الأسماك ونواتج تغذيتها والمراد تغييرها) في الزراعة.



قطاع خدمة المجتمع وتنمية البيئة - كلية الزراعة - جامعة كفر الشيخ ٣٣٥١٦ - كفر الشيخ تليفاكس: +٢٠٤٧٩١٠٢٩٣٠

Community service and environmental development sector, Fac. of Agric. Kafrelsheikh

Univ., 33516 Kafrelsheikh, Egypt.

Telefax : +20479102930

E-Mail:dr_atef_salem@yahoo.com

هـ- كما أن المزرعة مزودة **بمحطة للطاقة الشمسية** تستخدم لتدفئة الصوب أثناء الطقس البارد في الشتاء.



محطة طاقة شمسية

ج- **مزرعة نباتات الزهور والزينة**

وهي تشمل مشاتل وصوب وجزء أرض منزرع بنات الزهور والزينة المختلفة.



صوب ومشاتل نباتات الزينة

د- مزرعة الفاكهة

وهي منزرعة بخليط من نباتات الفاكهة معظمها من نباتات الموالح.



مزرعة الفاكهة



قطاع خدمة المجتمع وتنمية البيئة - كلية الزراعة - جامعة كفر الشيخ ٣٣٥١٦ - كفر الشيخ تليفاكس: +٢٠٤٧٩١٠٢٩٣٠

Community service and environmental development sector, Fac. of Agric. Kafrelsheikh

Univ., 33516 Kafrelsheikh, Egypt.

Telefax : +20479102930

E-Mail:dr_atef_salem@yahoo.com

٥- كما أن المزرعة مزودة **بمحطة أرصاد** وذلك لرصد حالات الطقس المختلفة ومدى إفادة ذلك للمحاصيل الزراعية المختلفة.



محطة أرصاد

٣- منحل الكلية

وهو يتبع قسم الحشرات الإقتصادية.



منحل الكلية ٢٠١٦

قطاع خدمة المجتمع وتنمية البيئة - كلية الزراعة - جامعة كفر الشيخ ٣٣٥١٦ - كفر الشيخ تليفاكس: +٢٠٤٧٩١٠٢٩٣٠

Community service and environmental development sector, Fac. of Agric. Kafrelsheikh

Univ., 33516 Kafrelsheikh, Egypt.

Telefax : +20479102930

E-Mail: dr_atef_salem@yahoo.com

٤- مزرعة الإنتاج الحيواني



٥- وحدة تدوير المخلفات (إنتاج السماد العضوي) (الكمبوست)

نشاط تدوير المخلفات لإنتاج السماد العضوي (الكمبوست) بوحدة تدوير
المخلفات مركز التجارب والبحوث الزراعية بالكلية



قطاع خدمة المجتمع وتنمية البيئة - كلية الزراعة - جامعة كفر الشيخ ٣٣٥١٦ - كفر الشيخ تليفاكس: +٢٠٤٧٩١٠٢٩٣٠

Community service and environmental development sector, Fac. of Agric. Kafrelsheikh

Univ., 33516 Kafrelsheikh, Egypt.

Telefax : +20479102930

E-Mail: dr_atef_salem@yahoo.com

وحدة الخدمات الإلكترونية

الرؤية

منظومة لكلية تعمل على أساس لضمان الجودة باستخدام تكنولوجيا المعلومات والاتصالات في تنفيذ وإدارة العملية التعليمية بكل عناصرها معتمده على مراكز المعلومات للتعليم العالي يتيح كافة المعلومات المطلوبة للتعليم والبحث العلمي والتكنولوجي ويخدم المجتمع.

الرسالة

إتاحة وتداول المعلومات داخل الكلية في الصورة الإلكترونية من خلال شبكات المعلومات بالجامعة بشكل مباشر وسريع وإستحداث أنماط تعليمية جديدة وتحقيق الميكنة المتكاملة للإدارة الجامعية وتهيئة المجتمع الجامعي للتعامل معها من خلال التدريب والتوجيه المستمر. سعيًا من مشروع الـ ICTP (مشروع نظم وتكنولوجيا المعلومات) إلى تفعيل خدمات تكنولوجيا المعلومات لتصل إلي المستفيدين بالكليات من طلاب وأعضاء هيئة التدريس وموظفين فقد تم البدء في إنشاء وحدات لتكنولوجيا المعلومات بالكليات. يهدف ICTP إلى إنشاء مشروع وحدة الخدمات الإلكترونية في كل كليات الجامعات خلال الخمس أعوام القادمة بشكل تدريجي بواقع ٢٠% من كليات كل جامعة سنوياً. تعتبر هذه الوحدات حلقة الوصل بين المشاريع الست المقدمة من ICTP على مستوى الجامعات وبين مختلف الكليات. تهدف هذه الوحدات بالإضافة لزيادة فاعلية مشاريع الجامعات (الشبكة - نظم المعلومات الإدارية - التدريب - المكتبة الرقمية - التعليم الإلكتروني - البوابة الرقمية) إلى تقديم خدمات متميزة في تكنولوجيا المعلومات للكليات. وقد تم إنشاء الوحدة في يوليو ٢٠١٢.

فريق العمل :

الاسم	المسئولية المنوط بها	البريد الإلكتروني
د/ أحمد مصطفى عبد الله	مديراً للوحدة	ahmed.abdallah@agr.kfs.edu.eg
م/ لمياء عبد السلام عبد الوهاب	محرر البوابة الالكترونية	LaMaiaa_Tolba@kfs.edu.eg
اسماء ابراهيم الصاوي الصعيدي	دعم نظم المعلومات الادارية	Asmaa.Ie2009@kfs.edu.eg
مها مدحت عبد ربه جوده	مسئول النظم والبرامج	Maha.Medhat@kfs.edu.eg
محمود مسعد بسيوني أبو	فني شبكات	mahmoud_aboshaishaa3@kfs.edu.eg

أهداف الوحدة:

- تشغيل وصيانة شبكة المعلومات.
- تحديث برمجيات الأجهزة.

قطاع خدمة المجتمع وتنمية البيئة - كلية الزراعة - جامعة كفر الشيخ ٣٣٥١٦ - كفر الشيخ تليفاكس: +٢٠٤٧٩١٠٢٩٣٠

Community service and environmental development sector, Fac. of Agric. Kafrelsheikh

Univ., 33516 Kafrelsheikh, Egypt.

Telefax : +20479102930

E-Mail:dr_atef_salem@yahoo.com

- صيانة الحاسبات والطابعات.
 - تشغيل وتفعيل خدمة البريد الإلكتروني للطلاب وأعضاء هيئة التدريس.
 - متابعة الإستخدام الفني للشبكة وتقديم الدعم الفني لجميع المستخدمين.
 - التحديث الدوري لموقع الكلية علي الإنترنت.
 - إنشاء مساحة لكل عضو هيئة تدريس علي الموقع بما يمكن من رفع المواد العلمية الخاصة به والإمتحانات السابقة ونماذج الإجابة.
 - إستخدام أداة للتواصل Collaboration بين طلاب وأعضاء هيئة التدريس والعاملين وإدارة الكلية.
 - توفير شبكات إتصال لاسلكية بالإنترنت بالأماكن المفتوحة بالكلية تكون متاحة للطلاب وأعضاء هيئة التدريس.
 - تركيب الرخص الأصلية لنظم التشغيل وبرمجيات الأعمال المكتبية (Microsoft Windows, Microsoft Office) المتاحة حالياً من خلال التعاقد الذي قام به المجلس الأعلى للجامعات مع شركة مايكروسوفت.
 - تركيب برامج الحماية ضد الفيروسات التي وفرها مشروع تطوير نظم وتكنولوجيا المعلومات ICTP.
 - تدريب العاملين بالكلية وأعضاء هيئة التدريس على تكنولوجيا المعلومات والإتصالات بواسطة مركز تدريب ICTP بالجامعة.
 - توفير أجهزة عرض مرئي وشاشات تفاعلية للمعامل.
 - توفير نقط شبكات إضافية بالكلية.
 - حل كافة الأعطال الموجودة في الأجهزة والشبكات والتنسيق مع شبكة معلومات الجامعة ومركز نظم المعلومات الإدارية ومركز التعلم الإلكتروني ومشروع ميكنة المكتبات ومشروع التدريب.
 - تقديم الدعم الفني للمستخدمين والمستفيدين خاصة:
 - مشروع تطبيقات نظم المعلومات الإدارية (MIS).
 - مشروع ميكنة المكتبات.
 - مشروع التعلم الإلكتروني.
 - مشروع البنية التحتية لشبكة المعلومات.
 - التدريب.
- وجاري العمل مرحلياً على تحقيق هذه الأهداف.

كيفية الحصول على الخدمات المتاحة حالياً للسادة أعضاء هيئة التدريس:

- ١- المواقع الشخصية لأعضاء هيئة التدريس: يمكن لأعضاء هيئة التدريس ومعاونيهم الحصول على المساحة المخصصة لسيادتهم على موقع الجامعة وتصميمها بالشكل الذي يرغبونه من خلال إتباع تعليمات الدليل المرفوع على موقع الكلية والجامعة وكذلك تقوم الوحدة بعقد ورش عمل للشرح التفصيلي لكيفية التنفيذ. هذه الخدمة متوفرة حالياً لجميع أعضاء هيئة التدريس والمعاونون بالكلية.
- ٢- نشر الأخبار:

قطاع خدمة المجتمع وتنمية البيئة - كلية الزراعة - جامعة كفر الشيخ ٣٣٥١٦ - كفر الشيخ تليفاكس: +٢٠٤٧٩١٠٢٩٣٠

Community service and environmental development sector, Fac. of Agric. Kafrelsheikh

Univ., 33516 Kafrelsheikh, Egypt.

Telefax : +20479102930

E-Mail: dr_atef_salem@yahoo.com

يمكن للسادة أعضاء هيئة التدريس والهيئة المعاونة والعاملين نشر ما يرونه مناسباً من أخبار تخصهم على البريد الإلكتروني التالي:

Agre_portal@kfs.edu.eg

وتيسيراً على السادة رؤساء الأقسام العلمية فانه بارسالكم لمحاضر المجالس على ذات البريد الإلكتروني سيتم إرساله لجميع أعضاء هيئة التدريس على بريدهم الإلكتروني الخاص بالجامعة وهناك خطه لنشره مستقبلاً على صفحة القسم.

٣- النسخ الأصلية من البرامج: تم رفعها على موقع الكلية وتشمل النسخ الأصلية لإصدارات نظام تشغيل Windows كذلك مجموعة التطبيقات المكتبية Office طبقاً للتعاقد المبرم بين وزارة التعليم العالي وشركة Microsoft. ويمكن للعضو الحصول على نسخته الخاصة بالتوجه لمقر الوحدة مع توفير DVD + CD خاصته للحصول على النسخ المطلوبة. وهناك خطة لإستبدال كل النسخ المقيدة لنظم التشغيل والتطبيقات المكتبية على جميع الأجهزة من قبل فني الشبكات بالوحدة بعد اجراء مسح شامل لحالة الأجهزة على مستوى الكلية.

٤- الصيانة: يتم ارسال طلب الدعم الفني للصيانة أو نقاط الإتصال بمراسلة السيد الأستاذ / محمود بسيوني أبو شعيثع وسيصل لسيادتكم رد تلقائي بتلقي شكاكم بعدها يتوجه الفني لدراسة الحالة والعطل واتخاذ اللازم.

mahmoud_aboshaihaa3@kfs.edu.eg أو الإتصال به على رقم

٠١١١٣٩٨٩٢١١

٥- حساب المكتبة الرقمية: نظراً للتعديل في موقع المكتبة الرقمية فان الوحدة تقوم بإنشاء حساب لجميع السادة أعضاء هيئة التدريس ومعاونيهم على الموقع الجديد. وتم إنشاء حساب لجميع السادة أعضاء هيئة التدريس ويمكن الإتصال بالوحدة للإبلاغ عن أية مشكلات فنية بالحساب.

٦- البريد الإلكتروني لأعضاء هيئة التدريس: يمكن الحصول على البريد الإلكتروني للسادة

أعضاء هيئة التدريس والعاملين من خلال الأيقونة المبينة  والموجودة في أعلى يمين الصفحة الرئيسية للكلية www.kfs.edu.eg/agre ومع إتباع الخطوات يمكن للمستخدم الحصول على بريده الإلكتروني وتفعيله. علماً بأن هذه الخدمة متاحة لجميع أعضاء هيئة التدريس ومعاونيهم والعاملين بالكلية. وفي حالة الرغبة في تعديل إسم المستخدم رجاء التوجه لمقر الوحدة طرف مهندسة / أسماء ابراهيم الصاوي للتعديل. وقد تم ترقية حساب البريد الإلكتروني للسادة أعضاء هيئة التدريس لحزمة Office365 لتناسب التطبيقات التعليمية لهذا الحساب.

٧- التدريب: تقوم الوحدة بعقد دورات تدريبية في مجال تكنولوجيا المعلومات للطلاب والخريجين وطلاب الدراسات العليا في التطبيقات التي تخدمهم في كل مراحل العمل داخل المجال الزراعي بأسعار رمزية. كما توفر دورات مجانية للسادة أعضاء هيئة التدريس ومعاونيهم وللعاملين طبقاً لدراسة احتياجاتهم لرفع كفاءتهم في مجال تكنولوجيا المعلومات. وقد نشرت الدورات المتاحة بمشروع التدريب بالجامعة على موقع الكلية ويمكن إرسال طلبات التدريب موضحاً بها بيان الدورات على البريد الإلكتروني للوحدة.

قطاع خدمة المجتمع وتنمية البيئة - كلية الزراعة - جامعة كفر الشيخ ٣٣٥١٦ - كفر الشيخ تليفاكس: +٢٠٤٧٩١٠٢٩٣٠

Community service and environmental development sector, Fac. of Agric. Kafrelsheikh

Univ., 33516 Kafrelsheikh, Egypt.

Telefax : +20479102930

E-Mail: dr_atef_salem@yahoo.com

٨- المقررات الإلكترونية وسائط المكتبة الرقمية:

ترحب الوحدة باستقبال رغبات أعضاء هيئة التدريس في نشر المقررات إلكترونياً بالتنسيق مع مشروع التعلم الإلكتروني بالجامعة كما تقوم الوحدة بالمساهمة في نشر أى مادة تعليمية يرغبها عضو هيئة التدريس على وسائط المكتبة الرقمية.

وبصفة عامة فاننا نرحب بتلقي المقترحات والإستفسارات على البريد الإلكتروني للوحدة.

IT@agr.kfs.edu.eg

وإذ نسعى لخدمتكم فاننا نرجو ان نكون عند حسن ظنكم ونعدكم في القريب العاجل بمزيد من الخدمات. يمكنكم الإطلاع على المزيد من خلال الصفحة التالية على شبكة المعلومات الدولية.

http://www.kfs.edu.eg/agre/display_dep.aspx?topic=11535&dep=25

إحصائية بالأجهزة داخل الأقسام ونقاط النت المطلوبة					
أجهزة الحاسبات الشخصية (laptop) بالأقسام العلمية	الأجهزة التي تحتاج إلى تحديث	الأجهزة الحديثة	عدد أجهزة الحاسب بالقسم	عدد نقاط الشبكة	الغرفة
—	—	١	١	٥	مكتب عميد الكلية وإستراحته
—	—	٣	٣	٤	مكتب سكرتارية العميد
—	—	١	١	٣	مكتب وكيل الكلية لشئون الدراسات العليا
—	—	١	١	٢	سكرتارية وكيل الكلية لشئون الدراسات
—	—	٢	٢	٣	مكتب وكيل الكلية لشئون الطلاب
—	—	٢	٢	٣	مكتب وكيل الكلية لشئون البيئة
—	—	١	١	٢	مكتب سكرتارية وكيل الكلية لشئون البيئة
—	—	١٨	١٨	٢٤	معمل تفعيل المقررات
—	—	—	—	٣	امين الكلية
—	—	٥	٥	١٣	مكتب العلاقات العامة بالكلية
١	—	١	١	٢	رعاية الشباب
—	—	—	—	٢	غرفة إشراف
—	—	١	١	٣	غرفة عميد سابق
—	—	٣	٣	٤	الجودة وإستراحته
—	—	—	—	٥	مجلس الكلية
١	—	١	١	٢	الوحدة الحاسوبية
—	—	٥	٥	٨	شئون الطلاب
—	—	١	١	٢	شئون أعضاء هيئة التدريس
التوريد أقطاع خدمة المجتمع وتنمية البيئة - كلية الزراعة - جامعة كفر الشيخ ٢٠١٦ - كفر الشيخ تليفاكس: +٢٠٤٧٩١٠٢٩٣٠					

Community service and environmental development sector, Fac. of Agric. Kafrelsheikh

Univ., 33516 Kafrelsheikh, Egypt.

Telefax : +20479102930

E-Mail: dr_atef_salem@yahoo.com

—	—	—	—	١٤	معامل تصنيع بالدور الأرضي (LG)
—	٢	٣	٥	٣٤	مكتبة الطلاب ومكتبة الدراسات
٦	١	٤	٥	٣١	قسم الدواجن
٥	٢	٤	٦	٢٥	قسم الإنتاج الحيواني
٩	٢	٤	٦	٢٥	قسم الألبان
٥	١	٣	٤	٢٥	قسم الصناعات
—	—	—	—	٦	معامل بالدور الثاني
٦	٢	٤	٥	١٩	قسم المحاصيل
١٠	١	٤	٥	٢٥	قسم النبات الزراعي
—	—	—	—	٦	معامل الدور الثالث
٦	١	٤	٥	٢٩	قسم البساتين
٧	٢	٦	٨	٣٥	قسم الهندسة الزراعية
٤	٢	٨	١٠	١٥	قسم الإقتصاد الزراعي
٥	١	٨	٩	١٥	قسم المبيدات
٥	١	٦	٧	١٥	قسم الحشرات
٥	٣	١٧	٢٠	١٧	قسم الاراضي
٦	١	٥	٦	٩	قسم الوراثة
—	—	—	—	٨	معامل وقاعات الدور الرابع
—	—	١	١	٢	كنترول الفرقة الأولى
—	—	١	١	٢	كنترول الفرقة الثانية
—	—	١	١	٢	كنترول الفرقة الثالثة
—	—	١	١	٢	كنترول الفرقة الرابعة
—	—	١	١	٢	كنترول الدراسات العليا

قطاع خدمة المجتمع وتنمية البيئة - كلية الزراعة - جامعة كفر الشيخ ٣٣٥١٦ - كفر الشيخ تليفاكس: +٢٠٤٧٩١٠٢٩٣٠

Community service and environmental development sector, Fac. of Agric. Kafrelsheikh

Univ., 33516 Kafrelsheikh, Egypt.

Telefax : +20479102930

E-Mail:dr_atef_salem@yahoo.com

—	—	٥	٥	أساسي ٢ مضاف ٢١	وحدة الخدمات الإلكترونية
—	—	—	—	٤	مدرجات بالدور الخامس
—	—	—	—	٢	مخزن شطب
—	—	١	١	١	إدارة المخازن
—	—	٢	٢	٤	إدارة الدراسات العليا
—	—	١	١	٤	إدارة شئون العاملين
—	—	٢	٢	٣	قسم الإستحقاقات
—	—	—	—	٢	إدارة الشئون الهندسية

- ١- عدد نقاط النت داخل الكلية (مبنى المعامل - مبنى الكلية) ← ٤٨٥ نقطة.
- ٢- عدد الحاسبات الشخصية (Lap top) والتي تعمل على الشبكة حوالى ٨١ جهاز تقريبا.
- ٣- عدد أجهزة الحاسب التي تعمل بالكلية (المعامل - مبنى الكلية) ← ١٧٥ جهاز
- ٤- عدد أجهزة الحاسب إلتى تحتاج الى تحديث ٢٢ جهاز تقريبا.
- ٥ - عدد اجهزة الحاسب الحديثة حوالى ١٤٤ جهاز تقريبا.
- ٦ - عددالسويتشات الفرعية بمبنى الكلية الجديد ← ١٦ جهاز
- ٧- عدد السويتشات الفرعية unmanaged حوالى ٧ أجهزة

إحصائية بالنقاط الموجودة والتي لا تعمل و النقاط المطلوب عملها و الأجهزة ذات الإمكانات الضعيفة التي لا تواكب عمل البرامج الحديثة

أولا :- النقاط الموجودة بالفعل ولا تعمل	
قسم الهندسة الزراعية	
عدد النقاط الموجودة ولا تعمل	المكان
١	سكرتارية القسم
قسم الإقتصاد الزراعى	
عدد النقاط الموجودة ولا تعمل	المكان
١	حجرة رقم B125 د/ رشدى شوقى العدوى
قسم الألبان	
عدد النقاط الموجودة ولا تعمل	المكان
١	مكتب أ.د / مصطفى على راشد
١	مكتب أ.د/ نصر معوض حنفى
١	مكتب أ.د / عبد العزيز محمود عبد العزيز
قسم الصناعات الغذائية	
١	د / سمير يوسف عبده غرفة 334
١	غرفة 332
٢	معامل قسم الصناعات الغذائية
	معمل 320
قسم النبات الزراعى	
عدد النقاط الموجودة ولا تعمل	المكان
١	مكتب أ.د / رئيس مجلس القسم
١	مكتب الميكروبيولوجى غرفة 408
قسم البساتين	
عدد النقاط الموجودة ولا تعمل	المكان
١	مكتب أ.د / عبد الشفيق الزعويلى 503
١	مكتب أ.د/ نبيل عبد المنعم حسن 526
قسم المحاصيل	
عدد النقاط الموجودة ولا تعمل	المكان
١	مكتب أ.د / رئيس مجلس القسم
١	مكتب أ.د / عبد الحميد أحمد غرفة رقم 428

قطاع خدمة المجتمع وتنمية البيئة - كلية الزراعة - جامعة كفر الشيخ ٣٣٥١٦ - كفر الشيخ تليفاكس: +٢٠٤٧٩١٠٢٩٣٠

Community service and environmental development sector, Fac. of Agric. Kafrelsheikh

Univ., 33516 Kafrelsheikh, Egypt.

Telefax : +20479102930

E-Mail:dr_atef_salem@yahoo.com

في قاعة القسم	٣
في معامل القسم	٣
١ نقطة موجودة ولا تعمل	مكتب وكيل الكلية لشئون التعليم والطلاب
٢ نقطة موجودة ولا تعمل	قسم رعاية الشباب
١ نقطة موجودة ولا تعمل	غرفة الوحدة الحسابية دور (G26)LG
١ نقطة موجودة ولا تعمل	قسم الإستحقاقات
١ نقطة موجودة ولا تعمل	قسم إدارة الدراسات العليا والعلاقات الثقافية
ثانياً:- النقاط المطلوب عملها	
قسم الهندسة الزراعية	
المكان	عدد النقاط المطلوبة
مكتب المعيدين م/ نور الدين نور الدين شرابى	١
قسم الإقتصاد الزراعى	
المكان	عدد النقاط المطلوبة
غرفة رئيس القسم B118	١
غرفة B119	١
غرفة أ.د/ محمد الجزار B120	١
غرفة سكرتارية القسم B121	١
قسم المبيدات	
المكان	عدد النقاط المطلوبة
غرفة السكرتارية	١
مكتب أ.د/ محمد فاضل شادى B121	١
قسم الحشرات	
المكان	عدد النقاط المطلوبة
معمل الحشرات (معمل طلبة ٣)	٢
قسم الأراضى والمياه	
المكان	عدد النقاط المطلوبة
سكرتارية القسم (دور ثالث - دور رابع)	١

قطاع خدمة المجتمع وتنمية البيئة - كلية الزراعة - جامعة كفر الشيخ ٣٣٥١٦ - كفر الشيخ تليفاكس: +٢٠٤٧٩١٠٢٩٣٠

Community service and environmental development sector, Fac. of Agric. Kafrelsheikh

Univ., 33516 Kafrelsheikh, Egypt.

Telefax : +20479102930

E-Mail:dr_atef_salem@yahoo.com

مكتب أ.د/ محمد على القماح غرفة B519	١
د / أحمد الحناوى B515	١
د / ثروت مختار يوسف B518	١
أ.د / على عبد الحميد بليغ B417	١
أ.د / طه محمود العيسوى B409	١
قسم الوراثة	
المكان	عدد النقاط المطلوبة
د / مدحت رمضان	١
قسم المحاصيل	
المكان	عدد النقاط المطلوبة
غرفة رقم 434	٤
قسم البساتين	
المكان	عدد النقاط المطلوبة
مكتب أ.د/ عبد الوهاب عثمان غرفة 530	١
د / على الشريف 504	٢
غرفة أ.د / فاروق العايدى 505	٢
مكتب أ.د/ رئيس مجلس القسم	٢
ثالثا :- أجهزة الحاسب الآلى ذات الامكانيات الضعيفة	
قسم الإقتصاد الزراعى	
المكان	عدد الأجهزة
غرفة B123	٢
قسم الهندسة الزراعية	
المكان	عدد الأجهزة
غرفة د / السيد محمود البيلى	١
قسم المبيدات	
المكان	عدد الأجهزة

قطاع خدمة المجتمع وتنمية البيئة - كلية الزراعة - جامعة كفر الشيخ ٣٣٥١٦ - كفر الشيخ تليفاكس: +٢٠٤٧٩١٠٢٩٣٠

Community service and environmental development sector, Fac. of Agric. Kafrelsheikh

Univ., 33516 Kafrelsheikh, Egypt.

Telefax : +20479102930

E-Mail:dr_atef_salem@yahoo.com

أ.د/ أمين عبد الباقي زين B204	١
قسم الأراضي	
المكان	عدد الأجهزة
جهاز سكرتارية القسم	١
قسم الوراثة	
المكان	عدد الأجهزة
مكتب د/ علا عبد الرحمن جلال	١
قسم إنتاج الدواجن	
المكان	عدد الأجهزة
مكتب أ.د / صبرية بدوى B102	١
غرفة معاون القسم	١
مكتبة الكلية	
المكان	عدد الأجهزة
مكتبة الطلاب (المكتبة العربى)	٣
قسم الألبان	
المكان	عدد الأجهزة
مكتب أ.د/ نصر معوض حنفى	١
مكتب أ.د / عبد العزيز محمود عبد العزيز	١
قسم المحاصيل	
المكان	عدد الأجهزة
بالقسم	٤
قسم البساتين	
المكان	عدد الأجهزة
بسكرتارية القسم	٢
قسم إدارة الدراسات العليا والعلاقات الثقافية	
المكان	عدد الأجهزة
جهاز العلاقات الثقافية	١

قطاع خدمة المجتمع وتنمية البيئة - كلية الزراعة - جامعة كفر الشيخ ٣٣٥١٦ - كفر الشيخ تليفاكس: +٢٠٤٧٩١٠٢٩٣٠

Community service and environmental development sector, Fac. of Agric. Kafrelsheikh

Univ., 33516 Kafrelsheikh, Egypt.

Telefax : +20479102930

E-Mail:dr_atef_salem@yahoo.com

عدد السويتشات الفرعية بالكلية وأماكنها :- إحصائية بعدد السويتشات الفرعية وأماكنها داخل الكلية

العدد	المكان	م
٣	الدور الأرضي معمل ومخزن بجوار التوريدات ومكتب البصمة	١
٣	الدور ug قسمى الدواجن والانتاج الحيوانى والمكتبة	٢
٢	الدور الاول - رعاية الشباب + ٣ معمل طلاب (٣)	٣
٢	الدور الثانى - قسمى الصناعات والالبان	٤
٢	الدور الثالث قسمى المحاصيل والنبات	٥
٢	الدور الرابع قسم البساتين بجناحى الدور	٦
٢	الدور الخامس بمخزن شطب وكنترول الفرقة الرابعة	٧
ثانيا : مبنى المعامل :-		
١	الدور الارضى - معمل بقسم الهندسة الزراعية	٨
١	الدور الثانى - قسم الحشرات الاقتصادية مكتب د/ رضا عبد المنصف	٩
١	الدور الثانى / قسم الحشرات الاقتصادية	١٠
١	الدور الثانى قسم الحشرات الاقتصادية / مكتب أ.د/ فايز على ابو عطية	١١
٢	الدور الثانى قسم الحشرات الاقتصادية / أ.د/ فؤاد العجمى	١٢

المشاركة المجتمعية وتنمية البيئة

خدمة المجتمع وتنمية البيئة

التوعية بخدمة المجتمع وتنمية البيئة

يتم تنفيذ برامج للتوعية بخدمة المجتمع وتنمية البيئة والتي تستهدف أعضاء هيئة التدريس ومعاونيهم / الطلاب / العاملين من الأطراف المجتمعية ذات الصلة.
-تقوم الكلية من خلال قطاع شؤون خدمة المجتمع وتنمية البيئة بتنظيم العديد من الندوات العلمية والثقافية في مختلف المجالات منها كما يلي:

بيان تفصيلي بالقوافل الإرشادية والندوات والزيارات الميدانية والبرامج التدريبية التي تم تنفيذها بقطاع شؤون خدمة المجتمع وتنمية البيئة بالتعاون مع مديرية الزراعة بكفر الشيخ خلال العام الجامعي ٢٠١٥ / ٢٠١٦ وبياناتها كالتالي:

أ- القوافل الإرشادية		
م	العنوان	التاريخ
١	تدوير المخلفات بمركز الإرشاد الزراعي بناحية قرية الورق مركز سيدي سالم محافظة كفر الشيخ	يونيو ٢٠١٥
-١	مشاكل المياه لقطاع الزراعة في محافظة كفر الشيخ بمركز الإرشاد الزراعي بناحية قرية أريمون مركز كفر الشيخ محافظة كفر الشيخ	يوليو ٢٠١٥ م
-٢	الإحتياجات السمادية لبعض المحاصيل الزراعية بمركز الإرشاد الزراعي بناحية قرية المثلث مركز الرياض محافظة كفر الشيخ	أغسطس ٢٠١٥
-٣	الإستعدادات اللازمة لتجهيز الأرض الزراعية للمحاصيل الشتوية بمركز الإرشاد الزراعي بناحية قرية منشأة عباس مركز سيدي سالم محافظة كفر الشيخ	سبتمبر ٢٠١٥
-٤	تحديد الإحتياجات السمادية والتقاوي اللازمة للمحاصيل الشتوية بمركز الإرشاد الزراعي بناحية قرية الخادمية محافظة كفر الشيخ	أكتوبر ٢٠١٥
-٥	مكافحة الحشائش للمحاصيل الشتوية بمركز الإرشاد الزراعي بناحية قرية العجوزين مركز دسوق محافظة كفر الشيخ	نوفمبر ٢٠١٥
-٦	مكافحة الآفات التي تصيب المحاصيل الشتوية" بمركز الإرشاد الزراعي بناحية قرية المنشليين مركز قلين محافظة كفر الشيخ	ديسمبر ٢٠١٥
٧	العمليات الزراعية الخاصة بالموالح بمركز الإرشاد الزراعي بناحية قرية محلة دياي مركز دسوق محافظة كفر الشيخ.	يناير ٢٠١٦
٨	مكافحة الآفات التي تصيب المحاصيل البستانية بمركز الإرشاد الزراعي بناحية قرية قبريط مركز فوه محافظة كفر الشيخ	فبراير ٢٠١٦

قطاع خدمة المجتمع وتنمية البيئة - كلية الزراعة - جامعة كفر الشيخ ٣٣٥١٦- كفر الشيخ تليفاكس: +٢٠٤٧٩١٠٢٩٣٠

Community service and environmental development sector, Fac. of Agric. Kafrelsheikh

Univ., 33516 Kafrelsheikh, Egypt.

Telefax : +20479102930

E-Mail:dr_atef_salem@yahoo.com

٩	الإستعدادات اللازمة لتجهيز الأرض الزراعية للمحاصيل الصيفية بمركز الإرشاد الزراعي بناحية قرية الخادمية مركز كفر الشيخ محافظة كفر الشيخ	مارس ٢٠١٦
١٠	تحديد الإحتياجات السمادية والتقاوي اللازمة للمحاصيل الصيفية بمركز الإرشاد الزراعي بناحية قرية أريمون مركز كفر الشيخ محافظة كفر الشيخ.	إبريل ٢٠١٦
١١	ندوة علمية وزيارات ميدانية للأراضي بمنطقة مطوبس لشباب الخريجين لبحث أضرار إرتفاع منسوب المياه الجوفية والملوحة وإرتفاع نسب الإصابة بأمراض النيماتودا وأعفان الجذور للمحاصيل المنزرعة بتلك الأراضي" بالمراقبة العامة للتعاونيات منطقة مطوبس لشباب الخريجين بناحية قرية ابراهيم الدسوقي بالطريق الدولي الساحلي مركز مطوبس محافظة كفر الشيخ	إبريل ٢٠١٦
١٢	مكافحة الحشائش للمحاصيل الصيفية بمركز الإرشاد الزراعي بناحية قرية منشأة عباس مركز سيدي سالم محافظة كفر الشيخ.	مايو ٢٠١٦
ب- البرامج التدريبية		
م	العنوان	التاريخ
١-	برنامج تنفيذي تدريبي لبعض أهالي عزبة خاطر بمركز ومدينة بيلا لكيفية الاستفادة من قش الأرز لإنتاج السماد العضوي (الكمبوست)	يوليو ٢٠١٥
٢-	قيام قسم النبات الزراعي بعمل ثلاثة دورات تدريبية للطلاب والخريجين عن "إنتاج عيش الغراب"	سبتمبر ٢٠١٥
٣-	قيام أحد أعضاء هيئة التدريس بالكلية بعمل برنامج تدريبي بعنوان "تدوير المخلفات بأنواعها" لطلاب جامعة الطفل جامعة كفر الشيخ	نوفمبر ٢٠١٥

بيان - مقترح لخطة القوافل الإرشادية
بين كلية الزراعة - جامعة كفر الشيخ ومديرية الزراعة بمحافظة كفر الشيخ لعام
٢٠١٦ م

م	ميعاد القافلة	عنوان القافلة
١	شهر يناير ٢٠١٦	العمليات الزراعية الخاصة بالموالح
٢	شهر فبراير ٢٠١٦	مكافحة الآفات التي تصيب المحاصيل البستانية
٣	شهر مارس ٢٠١٦	الإستعدادات اللازمة لتجهيز الأرض الزراعية للمحاصيل الصيفية
٤	شهر إبريل ٢٠١٦	تحديد الإحتياجات السمادية والتقاوي اللازمة للمحاصيل الصيفية
٥	شهر مايو ٢٠١٦	مكافحة الحشائش للمحاصيل الصيفية
٦	شهر يونيو ٢٠١٦	مكافحة الآفات التي تصيب المحاصيل الصيفية
٧	شهر يوليو ٢٠١٦	تدوير المخلفات
٨	شهر أغسطس ٢٠١٦	مشاكل المياه لقطاع الزراعة في محافظة كفر الشيخ
٩	شهر سبتمبر ٢٠١٦	الإستعدادات اللازمة لتجهيز الأرض الزراعية للمحاصيل الشتوية
١٠	شهر أكتوبر ٢٠١٦	تحديد الإحتياجات السمادية والتقاوي اللازمة للمحاصيل الشتوية
١١	شهر نوفمبر ٢٠١٦	مكافحة الحشائش للمحاصيل الشتوية
١٢	شهر ديسمبر ٢٠١٦	مكافحة الآفات التي تصيب المحاصيل الصيفية

البحوث والرسائل العلمية والمشروعات البحثية

- يوجد بالكلية العديد من البحوث والرسائل العلمية التي تساعد في خدمة المجتمع وتنمية البيئة.

- وجود برنامجين متميزين في التعليم المفتوح بنظام الساعات المعتمدة أحدهما بعنوان الزراعة التصديرية، والثاني بعنوان إدارة الاستثمار الزراعي.

- استحداث درجة ماجستير جديدة في الحماية المستدامة للمحاصيل بنظام الساعات الأوربية المعتمدة Establishing a new Master Degree in Sustainable crop protection.

- تتبوأ الكلية مكانة مرتفعة في أنشطة برامج ومشروعات التطوير يتمثل البعض منها في حصول الكلية علي:

أ- مشروع تنافسي لإنتاج المقررات الإلكترونية. وتم إنتاج ٢٦ مقررا إلكترونيا حتى ديسمبر ٢٠١٣ وتعد من أعلي كليات الزراعة إنتاجا في المقررات الإلكترونية.

قطاع خدمة المجتمع وتنمية البيئة - كلية الزراعة - جامعة كفر الشيخ ٣٣٥١٦- كفر الشيخ تليفاكس: +٢٠٤٧٩١٠٢٩٣٠

Community service and environmental development sector, Fac. of Agric. Kafrelsheikh

Univ., 33516 Kafrelsheikh, Egypt.

Telefax : +20479102930

E-Mail:dr_atef_salem@yahoo.com

- ب- وجود ١٩ مدربا معتمدا على مستوى الكلية بمركز تنمية القدرات لأعضاء هيئة التدريس على مستوى الجامعة.
- ت- مشروع بحثي تنافسي تابع للإتحاد الأوروبي FP7 مشترك والموقع بين الجامعة ورومانيا (الجامعة الزراعية والطب البيطري – بوخارست) بالاشتراك مع بعض الجامعات في دول إيطاليا وكندا لإجراء أبحاث علمية في مجال نقل التكنولوجيا وتحسين الخصوبة في الأغنام.
- ث- مشروع تأهيل معمل أمراض النبات والبيوتكنولوجيا للاعتماد.
- ج- مشروع لإنشاء معمل مركزي للدراسات البيئية للجامعة بأكملها بكلية الزراعة وقيام السادة أعضاء هيئة التدريس بالكلية بالإشراف عليه.
- ح- معمل افتراضي بقسم مبيدات الآفات.
- خ- مشاريع المشاركة الطلابية.
- يوجد بالكلية عدد من المشروعات البحثية الممولة من جهات أجنبية (الإتحاد الأوربي FP6 , FP7, RDI , TEMPE , STDF ، وصندوق دعم البحوث بالجامعة ، ومركز الإسكندرية لأبحاث التأقلم والتغيرات المناخية وهناك العديد من اتفاقيات التعاون العلمي والثقافي بين الجامعة ومؤسسات التعليم العالي والبحث الدولية ويوجد أيضا مجلتين علميتين متخصصتين إحدهما في العلوم الاجتماعية والثانية في المبيدات.
- وجود العديد من المعامل الافتراضية.
- مشروع مركز التميز لتجميع وحفظ الميكروبات النباتية المصرية للبحوث العلمية والتنمية المستدامة.
- معمل الهندسة الوراثية وزراعة الأنسجة.
- هناك العديد من الاتفاقيات الثقافية على مستوى الكلية و الجامعة سواء بين الجامعة والجامعات الأجنبية أو كذلك بين كلية الزراعة مباشرة مع الجامعات الخارجية ومعتمدة وموثقة ومفعلة وحاليا هناك اتفاقية بين قسم الإنتاج الحيواني لتبادل الزيارات للسادة أعضاء هيئة التدريس من ١-٣ شهور لكل عضو هيئة تدريس مع جمهورية رومانيا و الإتحاد الأوربي وكذلك اتفاقية قسم النبات الزراعي مع أحد الجامعات بأسبانيا وغيرها من الاتفاقيات.

الجمعية العلمية لحماية البيئة

المشهرة برقم ٨٦٤ بتاريخ ٧/٢/٢٠٠٧م والتي مقرها كلية الزراعة - جامعة كفرالشيخ وتقوم الجمعية العلمية بتقديم العديد من البرامج وحملات التوعية الاجتماعية من خلال عقد الندوات العلمية والدورات التدريبية للفئات المستهدفة كما أنها تعقد ندوة ثقافية يوم الأحد من كل أسبوع

لمدة ساعة يتحدث فيها احد أعضاء هيئة التدريس أو الشخصيات العامة في مختلف الموضوعات الثقافية.

خطة الكلية لشئون خدمة المجتمع وتنمية البيئة

يتواجد بالكلية خطة موثقة خاصة بشئون خدمة المجتمع وتنمية البيئة معدة للتنفيذ في الفترة من

٢٠١٣ - ٢٠١٦ والتي تتضمن مجموعة من الأنشطة كما يلي:-

- تشجيع التعاون بين مراكز ووحدات الكلية ذات الطابع الخاص.
- التعاون بين مراكز ووحدات الكلية ذات الطابع الخاص والمؤسسات والهيئات المحلية والإقليمية.
- وضع آلية للتنسيق والتعاون لإقامة مشروعات مشتركة بين المراكز والوحدات ذات الطابع الخاص لمواجهة مشكلات المجتمع والبيئة.
- ترويج خدمات الكلية في مجال الدراسات البيئية والإستشارات والتدريب.
- تحديد الإحتياجات البيئية المرتبطة بعلاج مشكلات المجتمع وتحقيق التطوير والتنمية المستدامة.
- إقامة المؤتمرات وورش العمل وإصدار الدوريات والنشرات للمراكز والوحدات ذاتالطابع الخاص.
- تقديم إستشارات في مجالات تغذية الحيوانات والدواجن والأسماك.
- الإرتقاء بالمجتمع المحيط.
- التدريب المتميز للطلاب والخريجين المتخصصين.
- حماية الإنسان من الأمراض المشتركة.
- التخلص من النفايات والمخلفات والحيوانات والطيور النافقة في الية والمجتمع المحيط.

تفاعل المؤسسة مع المجتمع

- **مشاركة السادة أعضاء هيئة التدريس في خدمة المجتمع وتنمية البيئة بالمؤسسات المختلفة**
- تولى العديد من أبناء الكلية مناصب قيادية داخل الجامعة وخارجها (منظمة الفاو – منظمة اليونيسكو – ملحق ثقافي- بعض المناصب السياسية).
- مشاركة السادة أعضاء هيئة التدريس في الحملات القومية للنهوض بمحصول القمح موسم ٢٠١١/ ٢٠١٢.

مشاركة الأطراف المجتمعية في مجالس المؤسسة:

قطاع خدمة المجتمع وتنمية البيئة - كلية الزراعة - جامعة كفر الشيخ ٣٣٥١٦- كفر الشيخ تليفاكس: +٢٠٤٧٩١٠٢٩٣٠

Community service and environmental development sector, Fac. of Agric. Kafrelsheikh

Univ., 33516 Kafrelsheikh, Egypt.

Telefax : +20479102930

E-Mail:dr_atef_salem@yahoo.com

- مشاركة الأطراف المجتمعية المختلفة في مجالس الكلية. يتضمن التشكيل الأساسي لمجلس الكلية ولجنة شؤون خدمة المجتمع وتنمية البيئة عضو من خارج الكلية.
- **مشاركة الأطراف المجتمعية المختلفة في أنشطة المؤسسة**
 - هناك مشاركة فعلية ودائمة للأطراف المجتمعية في أنشطة الكلية وتتمثل في الآتي:-
 - قامت الكلية بتوقيع بروتوكول تعاون بين كلية الزراعة - جامعة كفرالشيخ ممثلة في (قسم المبيدات) وشركة كفر الزياد للمبيدات والكيماويات في ٢٧ ديسمبر ٢٠١١م.
 - قامت الكلية بتوقيع اتفاقية بين مركز بحوث التأقلم مع التغيرات المناخية بجامعة الإسكندرية وكلية الزراعة جامعة كفرالشيخ في ٢١ ديسمبر ٢٠١٢م.
 - قامت الكلية بتوقيع بروتوكول تعاون بين كلية الزراعة - جامعة كفرالشيخ وشركة الكنانة لحدود لحدود الدواجن في ٣١ يوليو ٢٠١٤م.
 - قامت الكلية بالتعاون مع الجمعية المصرية لتربية النبات بتنظيم المؤتمر الدولي الثامن لتربية النبات في الفترة من ١٤ - ١٥/٥/٢٠١٣م والذي عقد بقاعة المؤتمرات بالكلية.
 - التنسيق البيئي.
- **يوم اليتيم :**

قامت الكلية بتنظيم حفل يوم اليتيم ٢٠١٣/٤/٩ لقضاء يوم في الكلية ووزعت عليهم الهدايا والألعاب والملابس والمأكولات.

حفل الخريجين

تقوم الكلية بتنظيم حفل الخريجين سنويا وذلك بقاعة المؤتمرات بالكلية بحضور عدد من الشخصيات العامة ، ويتم في الحفل تكريم أوائل الدفعات بالإضافة إلى طلاب الدراسات العليا الحاصلين على درجتي الماجستير والدكتوراه وذلك في حضور أسر الطلاب المكرمين.

الخطة المستقبلية لتنمية خدمة المجتمع وتنمية البيئة:

- زيادة الموارد المالية والذاتية للكلية.
- تطوير الوحدات ذات الطابع الخاص من ناحية الكم والنوع لتحقيق خدمة أفضل للمجتمع.
- تطوير عملية التواصل بين وحدات خدمة المجتمع وتنمية البيئة ونظائرها في المجتمع المحيط بالكلية.

- عمل دورات تدريبية في المجالات الزراعية المختلفة وغيرها المرتبطة بها بما يضمن إمكانية قيام المتدربين بتنفيذ مثل هذه المشروعات بدرجة ثقة عالية.
- أن تقوم وحدة خدمة المجتمع وتنمية البيئة بتقديم كل ما هو جديد في المجال الزراعي من ناحية التقاوي الحديثة والشتلات وغيرها وكذلك سلالات الإنتاج الحيواني والداخلي وغيرها من الخدمات.
- عمل موقع الكتروني لمركز خدمة المجتمع وتنمية البيئة بالكلية وذلك للتواصل المستمر بين المركز ونظائره في المجتمع المدني وكذلك المراكز البحثية والجامعات المختلفة في مصر وغيرها.
- نشر الوعي البيئي بين أفراد المجتمع.
- المساهمة في التغلب على مشكلة البطالة بين أفراد المجتمع.
- تبني المشروعات الصغيرة ونشرها في المجتمع.
- النهوض بالطلاب والشباب والمزارعين وجعلهم رائدين في العمل البيئي وخدمة المجتمع.
- إنشاء مراكز تدريبية ومهنية وفنية في مجال العمل البيئي لجعل الطلاب والشباب والمزارعين مدربين.
- معالجة وتدوير المخلفات والملوثات البيئية المختلفة.
- المساهمة الحقيقية في ربط البحث العلمي بمشكلات المجتمع وحلها على أرض الواقع.
- خلق وإبتكار حلول إبتكارية غير تقليدية في مجال خدمة المجتمع وتنمية البيئة.

مركز التجارب والبحوث الزراعية

أنشئ مركز التجارب والبحوث الزراعية لكلية الزراعة بكفر الشيخ بقرار من مجلس جامعة طنطا في ٢٦/١٠/١٩٨٨م ويعتبر وحدة ذات طابع خاص لها استقلالها الفني والمالي والإداري طبقاً للائحة المالية والإدار التجارب والبحوث الزراعية القية المعتمدة من الإدارة المركزية للخبرة المالية بوزارة المالية من لجنة اللوائح الخاصة المشكلة بقرار من السيد الأستاذ الدكتور/ وزير المالية رقم ٢٧٥ لسنة ١٩٩١م ومقره نفس الكلية.

رؤية المركز

"مركز متميز في ربط إحتياجات المجتمع بالبحث العلمي وزيادة الموارد المالية والذاتية للمؤسسة"

رسالة المركز

"في إطار رسالة المركز كلية الزراعة- جامعة كفر الشيخ يسعى مركز التجارب والبحوث الزراعية إلى معاونة الجامعة في القيام برسالتها في مجال الربط التعليم الجامعي واحتياجات المجتمع لتنمية وتطوير الانتاج الزراعي بشقيه النباتي والحيواني والداخلي والسمني والتصنيع الغذائي".

أهداف مركز التجارب والبحوث الزراعية

- زيادة الموارد المالية والذاتية للكلية.
- توفير الإمكانيات اللازمة للتجارب والبحوث في الكلية.
- تبني سياسة الجامعة في مجال التعليم والتدريب والبحث العلمي التي تدخل في اختصاص المركز.
- تقديم الإستشارات والإرشادات الخدمية والاحتياجات التدريبية التي تحل المشاكل المجتمعية والبيئية بالتعاون مع جميع الأجهزة والهيئات المعنية.
- تقديم حلول إبتكارية غير تقليدية تساهم في النهوض بالإنتاج الزراعي ومعالجة المشاكل البيئية المختلفة التي تخدم المجتمع والبيئة.
- المساهمة في ربط البرامج التعليمية بالكلية مع إحتياجات المجتمع.
- توثيق الروابط الثقافية والعلمية مع الجامعات الأخرى والهيئات العمية على الصعيد العربي والعالمي في مجال الزراعة.
- القيام بالأعمال الإنتاجية في المجال الزراعي والحيواني والداخلي والسمني والتصنيع الغذائي وتقديم الاستشارات الفنية للمجتمع المحيط.

قطاع خدمة المجتمع وتنمية البيئة - كلية الزراعة - جامعة كفر الشيخ ٣٣٥١٦- كفر الشيخ تليفاكس: +٢٠٤٧٩١٠٢٩٣٠

Community service and environmental development sector, Fac. of Agric. Kafrelsheikh

Univ., 33516 Kafrelsheikh, Egypt.

Telefax : +20479102930

E-Mail:dr_atef_salem@yahoo.com

- المساهمة في المشروعات القومية الكبرى.
- تقديم حلول إبتكارية في مجال تدوير المخلفات إلى أغراض صناعية لخلق مشروعات صغيرة للتغلب على مشكلة البطالة.
- زيادة عدد الوحدات ذات الطابع الخاص ذات الطابع الغير تقليدي في خدمة المجتمع وتنمية البيئة.
- التنمية المستدامة للمجتمع الجامعي والمحيط.
- إصدار دورات ونشرات دورية وغير دورية.

وحدات المركز ذات الطابع الخاص

ويشمل المركز عدة أنشطة إنتاجية وخدمية من خلال وحدات فرعية ذات طابع خاص داخل المركز وهي:

١- وحدة النبات الزراعي

تقوم فى نشر ثقافة إنتاج عيش الغراب لحل مشاكل الخريجين حيث لا يتطلب انتاجه تقنيات أو تجهيزات حديثة كما يعرض المنتج للبيع لأفراد المجتمع لتوفير نوع جيد ورخيص من البروتين وتقوم الوحدة بتدوير المخلفات إلى أغراض صناعية مختلفة ، كما تتبنى عمل مشروعات صغيرة للتغلب على مشكلة البطالة.

٢- وحدة المحاصيل

يوجد بالكلية مزرعة انتاجية يتم فيها تطبيق تقنيات حديثة وكذلك نتائج الابحاث العلمية وتوفر المزرعة العديد من المنتجات التي يستفيد منها اعضاء المجتمع المحلى مثل الارز والبقول والقمح والبرسيم والبنجر وغيرها من الحاصلات الزراعية التي تعرض للبيع بأسعار مناسبة وجودة عالية كما توفر الوحدة من اصناف التقاوى ذات الانتاجية العالية.

٣- وحدة الألبان

تقوم بتوفير كثير من منتجات الألبان مثل أنواع الجبن المختلفة والزبادى والأيس كريم بدرجة عالية الجودة وبأسعار اقل بكثير من السوق المحلية ويقبل عليها السادة أعضاء هيئة التدريس والطلاب وكذلك أفراد المجتمع المحلى وفى ذات الوقت سمعة جيدة وعليها طلب دائم.

٤- وحدة المبيدات

تقوم وحدة المبيدات الافات بتوفير الإستشارات الخاصة بمكافحة الآفات الزراعية وكذلك القيام بأعمال المقاومة وخاصة للمدن الجامعية بمكافحة الحشرات والآفات وكذلك عمل التحليل لقياس سمية المبيدات وأثرها على البيئة.

٥- وحدة إنتاج الدواجن

تقوم بالأنشطة البحثية مثل تربية الأرناب والدواجن والسمان وتعليم وتدريب الطلاب في هذا المجال وذلك تقديم الإستشارات الفنية في إنتاج الدواجن للشركات وأفراد المجتمع المدني.

٦- وحدة الزهور والزينة

قطاع خدمة المجتمع وتنمية البيئة - كلية الزراعة - جامعة كفر الشيخ ٣٣٥١٦- كفر الشيخ تليفاكس: +٢٠٤٧٩١٠٢٩٣٠

Community service and environmental development sector, Fac. of Agric. Kafrelsheikh

Univ., 33516 Kafrelsheikh, Egypt.

Telefax : +20479102930

E-Mail:dr_atef_salem@yahoo.com

تقوم بإنتاج بعض أنواع الزهور والشتلات لإستخدامها في أنشطة الوحدات المختلفة داخل الكلية والجامعة وتصميم وتنسيق الحدائق وتقديم الإستشارة الفنية للمشاريع الخاصة بهذا الشأن لخدمة المجتمع وتنمية البيئة.

٧- وحدة الصناعات الغذائية

تقوم الوحدة بتصنيع بعض المنتجات الغذائية ، كما تقوم بتقديم الإستشارات الفنية لمصانع الأغذية وأفراد المجتمع المدني.

٩- وحدة تدوير المخلفات

تقوم هذه الوحدة بأنشطة مختلفة في تدوير المخلفات منها دورات تدريبية وكذلك إنتاج منتجات مثل السماد العضوي (الكمبوست).



**نشاط تدوير المخلفات لإنتاج السماد العضوي (الكمبوست) بوحدة تدوير
المخلفات مركز التجارب والبحوث الزراعية بالكلية**



قطاع خدمة المجتمع وتنمية البيئة - كلية الزراعة - جامعة كفر الشيخ ٣٣٥١٦ - كفر الشيخ تليفاكس: +٢٠٤٧٩١٠٢٩٣٠

Community service and environmental development sector, Fac. of Agric. Kafrelsheikh

Univ., 33516 Kafrelsheikh, Egypt.

Telefax : +20479102930

E-Mail: dr_atef_salem@yahoo.com

التلوث البيئي ومعالجته

تحليل الفجوة

- الوضع الراهن للمخلفات والمتبقيات الزراعية

تعتبر المخلفات والمتبقيات الزراعية بصفة خاصة هي متبقيات ثانوية تتراكم في البيئة بعد الحصول على المنتج الزراعي الأساسي وهذه المنتجات قد تشمل بقايا منتجات زراعية أو حيوانية. ومن المعروف أن زيادة التوسع في النشاط الزراعي أدى إلى تراكم كميات كبيرة من متبقيات المواد الليجنوسيلولوزية كنواتج ثانوية على مستوى العالم وخاصة مصر حيث أن في مصر تنتج كميات كبيرة من تلك المتبقيات قد تصل إلى ٣٠ مليون طن ومن أهم هذه المتبقيات هي مخلفات قش الأرز والتي قد تصل وحدها إلى ما يقرب من ٤ مليون طن (نصيب محافظة فر الشيخ وحدها قد يصل إلى ما يقرب من ٣٠٠ إلى ٧٥٠ ألف طن سنويا) ، كما يوجد المخلفات الزراعية التي تنجم عن الاصابة بالآفات أو الموجودة بالأسواق والثلاجات.

كما يوجد لدى كلية الزراعة - جامعة كفر الشيخ مزرعة بحثية منزرع منها ما يقرب من ١٠٠ فدان بمحصول الأرز. هذه المساحة تؤدي إلى تراكم ما يقرب ٢٠٠ طن من قش الأرز. وعلى الجانب الأخر يوجد في كلية الزراعة - جامعة كفر الشيخ مزرعة للإنتاج الحيواني بقسم الإنتاج الحيواني بالكلية مؤدية إلى تراكم كمية كبيرة من المخلفات الحيوانية (روث الحيوانات) والمخلفات البلاستيكية والورقية والملوثات الكيماوية الأخرى الناجمة من المعامل التي قد تساهم في التلوث للمجاري المائية.

- الوضع الراهن للمخلفات المنزلية

تنتج محافظة كفر الشيخ ما يزيد عن ١٠٠٠ طن مخلفات منزلية يوميا ، والمخلفات المنزلية تشمل مخلفات عضوية ومعدنية وزجاجية وبلاستيكية ومخلفات ملابس ومخلفات ورقية.

- الوضع الراهن للملوثات الكيماوية

توجد مصادر عديدة للتلوث بالملوثات الكيماوية نتيجة للاستخدام الخاطيء والعشوائي في المجال الزراعي مثل استخدام المبيدات والاسمدة الكيماوية وكذلك استخدام الصبغات في الصناعات المختلفة (مثل صناعات النسيج) وكذلك زيت البترول وكل ذلك بدوره قد يصل إلى الهواء والترربة والماء محدثا التلوث به وأضرار بيئية خطيرة ، كما أنه قد تنجم بعض الملوثات الكيماوية الأخرى مثل تلوث المزارع السمكية بالأمويا نتيجة تغذية الأسماك (التي تستدعي تغيير الماء كل ٢٤-٤٨ ساعة مما يساهم في الفقر المائي المتوقع في مصر).

- الوضع الراهن للملوثات الميكروبية

يحدث هذا نتيجة لقلّة الوعي والتوعية عند التخلص من الأحياء الميتة بمرض ماء بطريقة غير سليمة أو نتيجة للتلوث بالملوثات الأخرى محدثًا تنوعًا حيويًا نتيجة لحوث التغيرات البيئية والمناخية.
ويتم التخلص عادة من المخلفات الصلبة سواء بعملية الحرق أو بعملية الدفن في الأرض ناجما عنه أضرار بيئية عديدة كما في الشكل.



أ.د. السيد بلال

شكل يبين صور التلوث وكيفية التخلص منها بالطرق التقليدية

ولذلك يهدف هذا المشروع إلى وسيلة اقتصادية وبيئية للاستفادة منها بطريقة صحيحة لكي تكون نموذجا يحتذى به لكل المساحات المزروعة بالمحافظة بدلا من التخلص منها عن طريق الحرق وما يسببه ذلك من تلوث للبيئة وتكوين السحابة السوداء.
ويبقى السؤال هو كيف يمكن التخلص من المخلفات الصلبة (الزراعية والبلاستيكية والمنزلية) دون الاضرار بالنظام البيئي وكيف يمكن تعظيم الاستفادة منه في التنمية المستدامة والتغلب على مشكلة البطالة لدى الشباب ويتم ذلك عن طريق عملية التدوير لكل منها على حده وكيف يكمن الاستفادة منها في معالجة الملوثات الأخرى وخاصة الملوثات الكيماوية.

- لذلك يجب النظر إلى إدارة المخلفات والاستفادة منها في إطار إستراتيجية طويلة الأمد للمحافظة على الموارد الطبيعية من ناحية والمحافظة على البيئة من ناحية أخرى. هناك جوانب أساسية يجب أخذها في الاعتبار لتحقيق الإدارة السليمة للمخلفات منها:
 - ١ - دراسة المردود الاقتصادي

قطاع خدمة المجتمع وتنمية البيئة - كلية الزراعة - جامعة كفر الشيخ ٣٣٥١٦ - كفر الشيخ تليفاكس: +٢٠٤٧٩١٠٢٩٣٠

Community service and environmental development sector, Fac. of Agric. Kafrelsheikh

Univ., 33516 Kafrelsheikh, Egypt.

Telefax : +20479102930

E-Mail:dr_atef_salem@yahoo.com

- ٢ - دراسة المردود البيئي
- ٣ - دراسة المردود الاجتماعي
- ٤ - دراسة المردود العلمي

لذلك يهدف المشروع إلى إنشاء مركز لإدارة المخلفات في كلية الزراعة - جامعة كفر الشيخ لإدارة المخلفات الزراعية في محافظة كفر الشيخ.

رؤية المركز

مركز متميز في مجال تدوير المخلفات محليا وإقليميا ودوليا.

رسالة المركز

نشر الوعي البيئي بمحافظة كفر الشيخ ثم بقية المحافظات الأخرى لتبني تدوير المخلفات وكيفية الاستفادة منها عن طريق تقديم الدعم الفني لكيفية تدوير المخلفات على مستوى الحقل.

الوضع المأمول الوصول إليه

١ - تم إنشاء نشاط تدوير المخلفات - مركز الخدمة العامة بجامعة

كفر الشيخ

اسم النشاط : تدوير المخلفات

المسئول الفني للنشاط: أ.د. السيد بلال عبد المنظبل بلال

بريد اليكتروني: elsayedbelal1169@yahoo.com

محمول: ٠١٠٠٣١٦٩٦٢٨

رؤية النشاط

نشاط فني ومهني متميز في مجال تدوير المخلفات محليا وإقليميا ودوليا.

رسالة النشاط

نشر الوعي البيئي بمحافظة كفر الشيخ ثم بقية المحافظات الأخرى لتبني تدوير المخلفات وكيفية الاستفادة منها عن طريق تقديم الدعم الفني لكيفية تدوير المخلفات مع خلق فرص لمشروعات صغيرة للطلاب والخريجين وللشباب للتغلب على مشكلة البطالة.

أهداف النشاط:

١ - تنظيم دورات تدريبية لجميع الأطراف المستفيدة في مجال تدوير المخلفات والتخلص أو تقليل التلوث البيئي.

قطاع خدمة المجتمع وتنمية البيئة - كلية الزراعة - جامعة كفر الشيخ ٣٣٥١٦ - كفر الشيخ تليفاكس: +٢٠٤٧٩١٠٢٩٣٠

Community service and environmental development sector, Fac. of Agric. Kafrelsheikh

Univ., 33516 Kafrelsheikh, Egypt.

Telefax : +20479102930

E-Mail: dr_atef_salem@yahoo.com

- ٢- تنظيم دورات لنشر الوعي البيئي بمحافظة كفر الشيخ لتبني تدوير المخلفات وكيفية الاستفادة منها عن طريق تقديم الدعم الفني لكيفية تدوير المخلفات على مستوى الحقل.
- ٣- عمل بروتوكولات تعاون مع المؤسسات المحلية والدولية لجلب مصادر تمويل مختلفة عن طريق عمل مشروعات بحثية وتقديمها لجهات التمويل المختلفة هذا بخلاف المردود المالي الناتج عن بيع المنتجات التي تنتجها كل وحدة.
- ٤- توفير فرص عمل للشباب من الخريجين لإقامة المشروعات والصناعات الصغيرة على المخلفات .
- ٥- تخفيض معدلات التلوث البيئي الناشئ عن حرق البقايا النباتية وتصاعد غاز ثاني أكسيد الكربون - أول أكسيد الكربون وغازات أخرى مما يتسبب في ظاهرة الاحتباس الحراري وبالتالي زيادة ارتفاع درجات الحرارة على سطح الأرض وظهور السحابة السوداء.
- ٦- تخفيض معدلات استخدام الأسمدة المعدنية والمبيدات وغيرها وذلك الاتجاه إلى الزراعات العضوية والخالية من المبيدات الكيماوية .
- ٧- تبني تكنولوجيات جديدة مثل استخدام البيوتكنولوجي والنانوتكنولوجي في عملية تدوير المخلفات لتعظيم الاستفادة القصوى منها في إنتاج مواد جديدة صديقة للبيئة مثل البلاستيك الحيوي والإنزيمات والوقود الحيوي والسيليكا واللجنين والسيليلوز والورق والبروتين وحيد الخلية والعلائق الغير تقليدية وغيرها من المركبات الصناعية التي تخدم المجتمع المدني.
- ٨- زيادة الدخل القومي.

الجهات المستفيدة وذات العلاقة المباشرة :-

١ - جهات خارج الجامعة :

- أ. المجلس الأعلى للجامعات.
- ب. القطاع البيئي.
- ج. القطاع الاجتماعي.
- د. مؤسسات المجتمع المدني.
- هـ. القطاع الصناعي.

٢ - جهات داخل الجامعة :

- أ. الكليات التابعة للجامعة .
- ب. الطلاب سواء طلاب مرحلة البكالوريوس أو طلاب مرحلة الدراسات العليا.
- ج. أعضاء هيئة التدريس والهيئة المعاونة.

وسائل الاتصال بنشاط تدوير المخلفات:-

الموقع الإلكتروني : <http://www.kfs.edu.eg>

البريد الإلكتروني: PSCIDRWKFS@yahoo.com

PSCIDKFS@yahoo.com

تليفون سكرتارية : ٠٤٧٣٢١٥٩١٩

٠٤٧٣٢١٥١٧٨

تليفون وفاكس الجامعة : ٠٤٧٣٢١٣٧٥٢

الوضع المستقبلي والمأمول

٢- مشروع مركز التميز لتدوير المخلفات ولتدريب الطلاب والخريجين والشباب بكلية الزراعة - جامعة كفر الشيخ له اهداف ورسالة واضحة لخدمة المجتمع وتنمية البيئة والعملية التعليمية والبحثية.

يشتمل على الوحدات والأنشطة التالية:

١- وحدة رصد المخلفات والملوثات باستخدام تقنية الاستشعار عن البعد

تستخدم هذه التقنية في رصد وتحديد المخلفات والمتبقيات والملوثات ليسهل تحديد الكميات المتوقعة وطرق المعالجة أي إن كانت ، وكذلك يمكن أن تساعد في أخذ عينات دورية وتحديد المشكلة وتوقع حدوثها بالذات في حالات حدوث تلوث لمياه نهر النيل (حالات حدوث نفوق للأسماك). وتتميز بالتعاون الذي يتم مع المجتمع المحلي وجهات إتخاذ القرار.

٢- مرحلة تدوير المتبقيات والمخلفات الزراعية والعضوية:

يضم هذا المشروع فريق بحثي لديه من الخبرة في كيفية الاستفادة من قش الأرز وتحويله إلى صور صالحة. لقد تم ابتكار وحدة لتدوير قش الأرز تحت ظروف الحقل إلى أغراض صناعية مثل سليولوز وسيليكا ولجنين في مشروع بحثي سابق ممول من جامعة كفر الشيخ ، هذا بالإضافة إلى تدوير قش الأرز إلى كمبوست (كما في الشكل) ووقود حيوي مثل إيثانول حيوي - بيوجاز ونتاج عيش الغراب. لذلك يهدف هذا المركز الى تدوير قش الأرز والمخلفات الزراعية الأخرى إلى صفر مخلفات .

- تطوير وحدة تدوير قش الأرز تحت ظروف الحقل لإنتاج السيليولوز والسيليكا واللجنين

تعتبر هذه الوحدة هي الأولى من نوعها في هذا المجال وتعتبر كحق من حقوق الملكية الفكرية وتمتاز بساطتها في الاستعمال ويستطيع الفلاح إستعمالها بكل يسر وسهولة ويمكن نقلها من حقل إلى آخر وبذلك يمكن بها تقليل تكلفة نقل قش الأرز من حقل إلى آخر.

١- فصل مكونات قش الأرز عن بعضها تحت ظروف الحقل إلى المركبات الصناعية التالية :

قطاع خدمة المجتمع وتنمية البيئة - كلية الزراعة - جامعة كفر الشيخ ٣٣٥١٦- كفر الشيخ تليفاكس: +٢٠٤٧٩١٠٢٩٣٠

Community service and environmental development sector, Fac. of Agric. Kafrelsheikh

Univ., 33516 Kafrelsheikh, Egypt.

Telefax : +20479102930

E-Mail:dr_atef_salem@yahoo.com

- أ- وحدة إنتاج السليولوز (لب الورق):
أ- وحدة إنتاج اللجنين
ج- وحدة إنتاج السيليكا
ج - وحدة إنتاج الفلاتر
د- وحدة إنتاج السماد العضوي (الكمبوست) والانتاج الزراعي
أ- إنتاج شاي الكمبوست كسماد العضوي السائل
ب- إنتاج المخصبات الحيوية
ح- إنتاج المواد الشبيهة بالتربة كبديل للبيت موس (بيت جوز الهند)
وحدة مكافحة الآفات الزراعية باستخدام النانوسيليكا وبعض المركبات الأخرى
(الحيوية والطبيعية)
خ- وحدة إنتاج السيلاج (سيلجة قش الأرز الأخضر)
- وحدة إستنبات الشعير
ع- تدوير قش الأرز تحت ظروف المعمل
أ- وحدة إنتاج الفيورفيورال
ب- وحدة إنتاج الانزيمات الصناعية (اللاكيز والسليوليز والزيلينيز والليباز والكيوتينيز على سبيل المثال)
ج- وحدة إنتاج الطاقة الجديدة والمتجددة (الايثانول والبيوجاز والديزل الحيوي)
أ- إنتاج الايثانول
ب- إنتاج البيوجاز
أ- وحدة الطحالب وإنتاج الاضافات الغذائية والديزل الحيوي من إنتاج البيوجاز
ب- إنتاج السماد العضوي السائل والشبه سائل بعد إنتاج البيوجاز
ج- إنتاج الكهرباء من البيوجاز
ج- الانحلال الحراري للمخلفات وإنتاج الطاقة
د- وحدة خلايا الوقود الميكروبية
ه- وحدة تدوير زيت المنازل المستعمل لإنتاج الديزل
د- وحدة إنتاج عيش الغراب

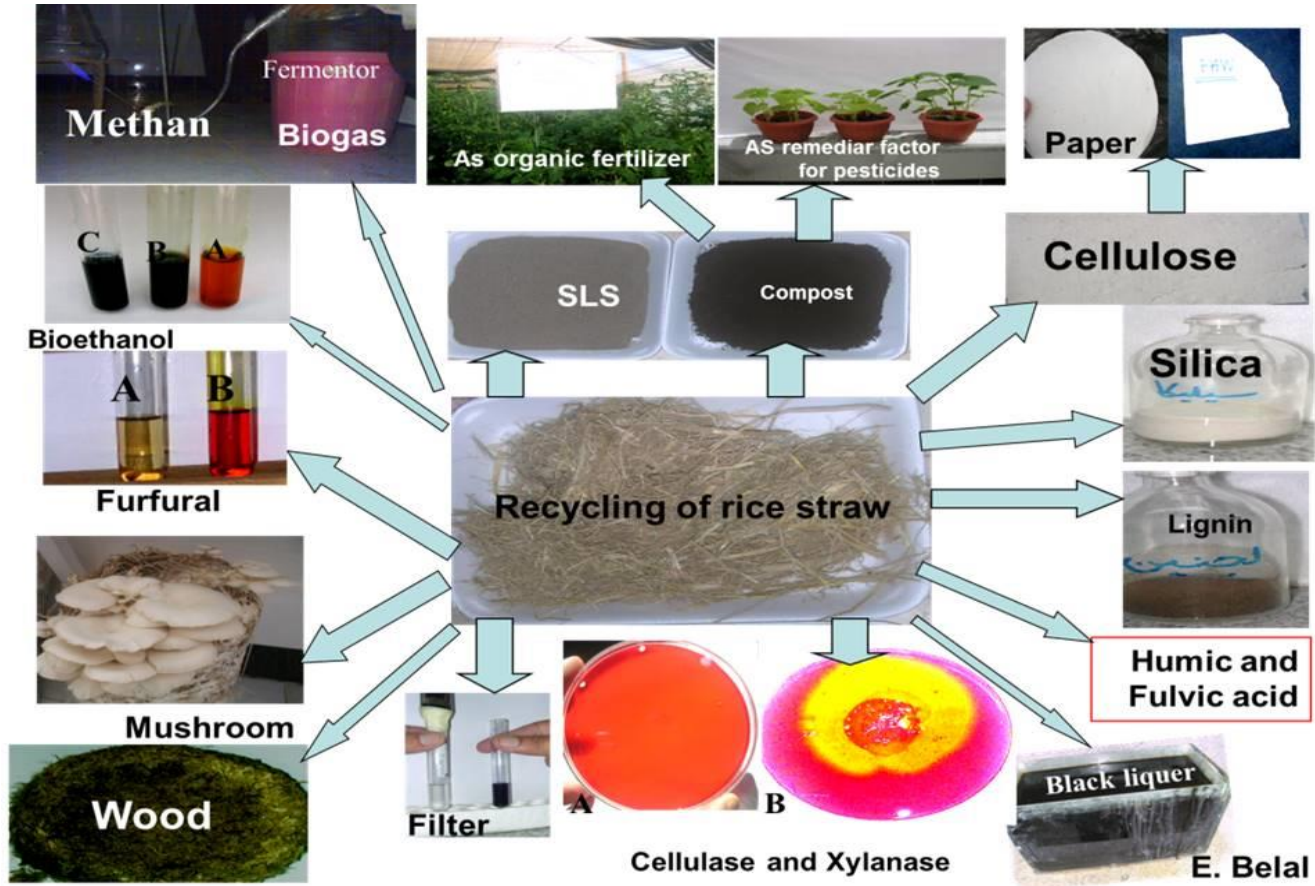

شكل يبين المنتجات التي يمكن إنتاجها من قش الأرز

النشاط المجتمعي وتدريب الطلاب والخريجون وأفراد المجتمع المدني وكيفية عمل مشروع صغير

تدريب الطلاب والخريجون والشباب على جميع الأنشطة السابقة وكيفية عمل مشروعات صغيرة ، تقديم الدعم الفني والتوعية لجميع أفراد المجتمع المدني والصناعي والزراعي ، تقديم الاستشارات اللازمة وعمل البرامج اللازمة لجميع أفراد المجتمع المدني والصناعي والزراعي.



تدريب الطلاب على إنتاج عيش الغراب (جعل الطالب مدربا وكيفية عمل مشروع صغير)



تدريب المهندسين الزراعيين بمديرية الزراعة بمحافظة كفر الشيخ على إنتاج عيش الغراب

القيام ببرنامج تنفيذي وتدريبى للمزارعين بإحدى قرى مركز بيلا - محافظة كفر الشيخ لكيفية الاستفادة من قش الأرز بتدويره إلى سماد عضوي (كمبوست) بدلا من حرقه.

قطاع خدمة المجتمع وتنمية البيئة - كلية الزراعة - جامعة كفر الشيخ ٣٣٥١٦ - كفر الشيخ تليفاكس: +٢٠٤٧٩١٠٢٩٣٠

Community service and environmental development sector, Fac. of Agric. Kafrelsheikh

Univ., 33516 Kafrelsheikh, Egypt.

Telefax : +20479102930

E-Mail:dr_atef_salem@yahoo.com



برنامج تنفيذي تدريبي على إنتاج الكمبوست (السماذ العضوي) في إحدى قرى محافظة كفر الشيخ

وحدة معالجة الملوثات الكيماوية الملوثة للمياه والتربة والاستصحاء الحيوي

وتشمل هذه الوحدة ما يلي:

- التلوث بالمبيدات
- معالجة التلوث بالمعادن الثقيلة

قطاع خدمة المجتمع وتنمية البيئة - كلية الزراعة - جامعة كفر الشيخ ٣٣٥١٦ - كفر الشيخ تليفاكس: +٢٠٤٧٩١٠٢٩٣٠

Community service and environmental development sector, Fac. of Agric. Kafrelsheikh

Univ., 33516 Kafrelsheikh, Egypt.

Telefax : +20479102930

E-Mail: dr_atef_salem@yahoo.com

- معالجة الأمونيا في المزارع السمكية
 - معالجة الصبغات الناجمة من المعامل البحثية ومصانع النسيج
 - وحدة تدوير مخلفات الملابس والمنسوجات وإنتاج الفلاتر**
- وفيها يتم تدوير مخلفات الملابس والمنسوجات إلى إنتاج بطاطين وفلاتر منها.

مرحلة تدوير المخلفات البلاستيكية والمخلفات المنزلية

- إنتاج البلاستيك الحيوي المنتج ميكروبيا
- إنتاج البلاستيك الحيوي المخلق كيمائيا
- وحدة إنتاج الخشب البلاستيكي**

وحدة تدوير قش البيض

وحدة المجففات وإنتاج أعلاف بطرق غير تقليدية

وحدة تدوير المخلفات الطبية

وحدة التسويق

وحدة دراسات الجدوى

وحدة الارشاد الزراعي والمجتمع الريفي

وحدة العلاقات الدولية والمحلية

- المنافع الاقتصادية والاجتماعية والبيئية الأخرى للمشروع

مخرجات المشروع المتوقعة

تتعدد مخرجات المشروع إلى الأتي:

مخرجات اقتصادية

مخرجات اجتماعية

مخرجات بيئية

مخرجات تعليمية

لذلك فإن المركز سوف يحقق أملاً كبيراً منتظراً لدى الكثير من الباحثين من ابناء محافظة كفر الشيخ العاملين في مجال تدوير المخلفات وكذا للمؤسسات البحثية والتعليمية في كل جامعات مصر والعالم العربي والشرق الاوسط. وللمركز اهداف أخرى عديدة هي تعزيز القدرة التنافسية للمؤسسة وما لذلك من اثر في الناحية التطبيقية وكذلك رفع القدرة المؤسسية من بنية اساسية وتحتية وصيانة وتأمين علاوة على زيادة القدرة التنافسية للخريجين والباحثين علميا وبحثيا ومهنيًا، وتعظيم المشاركة الطلابية في مجالات التطوير المستمر للمؤسسات التعليمية وتطوير

قطاع خدمة المجتمع وتنمية البيئة - كلية الزراعة - جامعة كفر الشيخ ٣٣٥١٦ - كفر الشيخ تليفاكس: +٢٠٤٧٩١٠٢٩٣٠

Community service and environmental development sector, Fac. of Agric. Kafrelsheikh

Univ., 33516 Kafrelsheikh, Egypt.

Telefax : +20479102930

E-Mail:dr_atef_salem@yahoo.com

القدرة المؤسسية من خلال تطوير الهيكل التنظيمي للمركز وتطوير الجهاز الادارى وبالتالي التطوير الذاتى والتنمية المستدامة للموارد المالية للمؤسسة وتقوية تفعيل العلاقة بين المركز منظمات المجتمع المدني والهيئات القومية والاقليمية والدولية لتطوير البحث العلمي والنظم الاكاديمية والادارية والخدمية باتباع نظم الجودة الشاملة بما يتوافق مع المعايير المرجعية الخارجية. أما المكاسب والعائد من المشروع هو وجود مركز تميز بحثى إنتاجى وخدمى وبنية اساسية وتحتية مكتملة واعضاء هيئة تدريس وباحثين ذوى قدرة ابتكارية على المستوى الاقليمي والدولى و قيادات أكاديمية وإدارية فعالة تتبنى التطوير المستمر للمؤسسة هيكل تنظيمى ونظام إدارى ومعلوماتى ذو كفاءة عالية كوادر طلابية متميزة قادرة على المشاركة فى الممارسات التطبيقية بالمركز كوادر فنية وإدارية مدربة وبالتالي ابحات علمية ورسائل علمية يتم انجازها فى المركز والحصول على مشروعات بحثية ومنح للباحثين من جهات تمويل محلية ودولية وتفعيل بروتوكولات ومذكرات تفاهم محلية واقليمية ودولية ذات مردود ايجابي فى المجالات التعليمية والبحثية والخدمية فى ظل نظام امان متكامل من خلال انشاء وتركيب مولد ومحول ومنظم كهربائي لتشغيل المركز فى حالة انقطاع التيار فى اطار نظام فعال للجودة. وبالتالي تحقيق الاعتراف بكفاءة وجداره المركز لإجراء القياسات والاختبارات لتدوير المخلفات وإتاحة وسيلة لتحديد واختبار وفحص موثوقة للعملاء يمكن التعويل عليها وإصدار تقارير فحص أو شهادات تدوير المخلفات تحمل شعار المركز كإشارة إلى كونها موثوقة ومعتمدة.

الرؤية المستقبلية لمركز التجارب والبحوث الزراعية

- ١ - زيادة القدرة الانتاجية والخدمية للوحدات القائمة تحقيقا لزيادة الانتاج وتوسيع مجال الخدمات
- ٢- التركيز على الجانب الاعلامى لأنشطة المركز.
- ٣- توطيد اواصر التعاون بين مجتمع الجامعة والمجتمع المحيط بها.
- ٤ - إعادة تشغيل الوحدات التى كانت تعمل فى الماضى وتوقفت مثل :-
 - وحدة انتاج الدواجن والحيوانات الصغيرة حيث كانت هذه الوحدة تمد المدن الجامعية والمستشفيات الجامعية بكفر الشيخ وطنطا باحتياجاتها لسنوات عديدة
- ٥- إنشاء وحدات علمية حديثة بما يتواءم مع التطوير العلمى.
- ٦- زيادة موارد المركز بتحقيق بعض الارباح لزياد الموارد الذاتية للكلية وتشغيل بعض العمالة للعمل بالوحدات وتعتبر بذلك مساهمة جزئية فى حل مشكلة البطالة.

قطاع خدمة المجتمع وتنمية البيئة - كلية الزراعة - جامعة كفر الشيخ ٣٣٥١٦- كفر الشيخ تليفاكس: +٢٠٤٧٩١٠٢٩٣٠

Community service and environmental development sector, Fac. of Agric. Kafrelsheikh

Univ., 33516 Kafrelsheikh, Egypt.

Telefax : +20479102930

E-Mail:dr_atef_salem@yahoo.com

- ٧- تقديم حلول إبتكارية في مجال تدوير المخلفات إلى أغراض صناعية لخلق مشروعات صغيرة للتغلب على مشكلة البطالة.
- ٨- زيادة عدد الوحدات ذات الطابع الخاص ومراكز التميز ذات الطابع الغير تقليدي في خدمة المجتمع وتنمية البيئة.
- ٩- التنمية المستدامة للمجتمع الجامعي والمحيط.
- ١٠- إصدار دورات ونشرات دورية وغير دورية.

إنجازات مركز التجارب والبحوث الزراعية

١. القيام بدورات تدريبية لبعض المختصين بالشركات التي تعمل في المجالات الزراعية المختلفة.
٢. إمداد المزارعين بشتلات الخضروات الجيدة.
٣. توفير نوع جيد من الخبز لخدمة المجتمع.
٤. إمداد صغار المربين بسلالات دواجن محسنة والأرانب وكذلك إمداد مزارع الدواجن بأنواع الأعلاف الجيدة.
٥. إمداد نحالي الأقاليم بملكات نحل العسل ذات الصفات القياسية.
٦. إمداد مجتمع الكلية والجامعة بالأرز الأبيض وال فول البلدي.
٧. إكثار السلالات المنتقاة من المحاصيل والخضر.
٨. القيام بمكافحة الآفات الحشرية والحيوانية بالمدن الجامعية الخاصة بالجامعة.
٩. القيام بحملات توعية للمزارعين في المجالات الزراعية المختلفة.
١٠. إنتاج الزبادي والأيس كريم والجبن وإمداد مجتمع الجامعة به.
١١. تقديم الاستشارات والدعم الفني لمختلف الفروع والمجالات الزراعية.
١٢. إنتاج الألبان واللحوم الحمراء في المواسم والأعياد وإمداد مجتمع الجامعة به.

وحدة إدارة الأزمات والكوارث

تعد مؤسسة كلية الزراعة بجامعة كفر الشيخ من ضمن المؤسسات التعليمية الهامة والتي تزخر بالعلماء والعناصر البشرية والمباني التعليمية والانتاجية الهامة بالإضافة إلى ما تحويه من أجهزة ومعدات علمية وإنتاجية ، لذلك كان من الضروري ان تسعى الجامعة والكلية إلى توفير شروط الأمان والسلامة لأفرادها ومنشأتها حفاظا على الأرواح البشرية وضمانا لسلامة مكتسباتها ، وفي إطار معايير الهيئة القومية لضمان جودة التعليم والإعتماد أصبح من الضروري وجود لجنة لإدارة الأزمات والكوارث بالكلية.

وتبعاً لقرار الجامعة رقم ٣٧٠١ بتاريخ ١١ / ١٠ / ٢٠١١ تم وضع اللائحة الداخلية للجنة العليا للأزمات والكوارث بجامعة كفر الشيخ ، وفي ذلك الاطار تم وضع اللائحة الداخلية للجنة إدارة الأزمات والكوارث بكلية الزراعة جامعة كفر الشيخ.

وتم عمل غرفة وحدة ادارة الأزمات بالدور الأول العلوي للكلية بمبنى أ (المبني الرئيسي) بالاشتراك مع ادارة الكلية للتدريب المستمر للطلاب والعاملين وأعضاء هيئة التدريس على التصرف وقت الأزمات والكوارث بإشراف عدد من اعضاء هيئة التدريس والحرس الجامعي بالكلية.

رؤية الوحدة

اعتماد نظام مؤمن ومستقر في بيئة العمل ضد الأزمات والكوارث.

رسالة الوحدة

اعداد وتنفيذ الخطط والبرامج لتأمين الأرواح والمنشآت والأثار السلبية الناجمة عن الأزمات والكوارث.

الأهداف الإستراتيجية للوحدة

١- الإرتقاء بمهارات وقدرات أعضاء هيئة التدريس والطلاب والعاملين في مواجهة الأزمات والكوارث.

٢- الإهتمام باستكمال وتطوير الاجهزة والمعدات المستخدمة في أوقات الازمات والكوارث بانواعها.

٣- إخلاء المباني من شاغليها فور سماع جرس الإنذار أو التنبيه من المختصين وذلك إلى نقطة التجمع.

٤- تشكيل وتدريب فريق من الأمن لإدارة الأزمات والحالات الطارئة وتحديد المهام والواجبات لتكون بمثابة إطار عام لتنفيذ خطط الإخلاء ومكافحة الحرائق وعمليات الإنقاذ ودليلا مرشدا لحماية الأرواح والمنشآت بالتنسيق مع إدارة الجامعة وإدارة الدفاع المدني والحريق بالمحافظة.

٥- السيطرة على الخطر ومنع إنتشار الحرائق والعمل على تقليل الخسائر الناجمة عنها باستخدام الوسائل الفعالة لمكافحتها.

تشكيل لجنة إدارة الأزمات والكوارث بالكلية

تشكل اللجنة برئاسة السيد الأستاذ الدكتور / عميد الكلية وعضوية كلا من السادة :

(١) السادة / وكلاء الكلية أعضاء

(٢) السيد / أحد أعضاء هيئة التدريس عضوا ومديرا للوحدة

(٣) السيد / أمين الكلية عضوا

قطاع خدمة المجتمع وتنمية البيئة - كلية الزراعة - جامعة كفر الشيخ ٣٣٥١٦ - كفر الشيخ تليفاكس: +٢٠٤٧٩١٠٢٩٣٠

Community service and environmental development sector, Fac. of Agric. Kafrelsheikh

Univ., 33516 Kafrelsheikh, Egypt.

Telefax : +20479102930

E-Mail: dr_atef_salem@yahoo.com

عضوا	٤) السيد / رئيس قسم الشؤون الادارية
عضوا	٥) السيد / رئيس قسم رعاية الشباب
عضوا	٦) السيد / معاون الكلية
عضوا	٧) السيد / مدير مكتب عميد الكلية

كما يحق للسيد أ.د/ عميد الكلية دعوة من يري من السادة (أعضاء هيئة التدريس – العاملين – الطلاب – أطراف المجتمع المدني والمختصين) ، ويتم تشكيل عدد لا يقل عن ٢٥ طالبا من الكلية للمساهمة والمساعدة في أنشطة الوحدة من قبل رئيس قسم رعاية الشباب ويشترك معه أمين طلاب الكلية ويشرف عليهم مدير الوحدة أو أحد أعضاء هيئة التدريس بالكلية بمعرفة السيد الدكتور عميد الكلية أو من ينوب عنه.

الهيكل التنظيمي

تتبع الوحدة شؤون خدمة المجتمع وتنمية البيئة وهيكلها التنظيمي كما في الشكل:

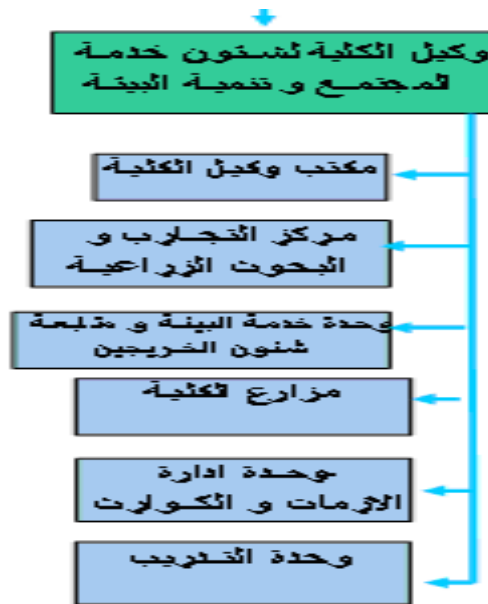

أنشطة الوحدة :

داخل الكلية :

١- تم وضع اللائحة الداخلية للوحدة وتشكيل لجنة ادارة الازمات والكوارث بالكلية بناء على قرار رئيس الجامعة رقم ٣٧٠١ بتاريخ ١١ / ١٠ / ٢٠١١.

قطاع خدمة المجتمع وتنمية البيئة - كلية الزراعة - جامعة كفر الشيخ ٣٣٥١٦ - كفر الشيخ تليفاكس: +٢٠٤٧٩١٠٢٩٣٠

Community service and environmental development sector, Fac. of Agric. Kafrelsheikh

Univ., 33516 Kafrelsheikh, Egypt.

Telefax : +20479102930

E-Mail:dr_atef_salem@yahoo.com

- ٢- تم وضع خطة الاخلاء وتجديدها للعام الجامعي ٢٠١٤/٢٠١٥ واعتمادها من قبل مجلس الكلية في شهر يناير ٢٠١٥.
- ٣- تم اعداد دليل الازمات.
- ٤- تم عمل منشور دليل مواجهة الازمات لتوزيعه على الطلاب.
- ٥- تم عمل دليل الاسعافات الاولية.
- ٦- تم عمل الندوات التالية:
 - ١- الاخلاء وقت الازمات والكوارث والتدريب عليها.
 - ب- عمل ندوة الاسعافات الاولية والتدريب عليها.
- ندوة نظرية وعملية للإسعافات الأولية بتاريخ ٢١/١١/٢٠١٢ للعام الجامعي ٢٠١٢/٢٠١٣.
- ج- عمل ندوة عن انفلونزا الخنازير بالاشتراك مع إدارة رعاية الشباب بالكلية.
- ٧- تم توزيع خرائط إخلاء مباني كلية الزراعة في حالة الأزمات وتدريب العاملين عليها (موزعة الخرائط على كل دور من مباني الكلية).

خارج الكلية (في مجال خدمة المجتمع) :

- ١- تم اعداد ندوة بعنوان استراتيجية ادارة الازمات والكوارث ألقاها السيد الدكتور / امين كمال عمار مدير الوحدة وذلك في مدرسة على عبد الشكور للغات بكفر الشيخ لمعلمي رياض الاطفال لتاهيل المدرسة للاعتماد لمرحلة رياض الاطفال .
- ٢- تم اعداد ندوة بعنوان استراتيجية ادارة الازمات والكوارث ألقاها السيد الدكتور / امين كمال عمار مدير الوحدة وذلك في مدرسة على عبد الشكور للغات بكفر الشيخ لمعلمي المرحلة الابتدائية لتاهيل المدرسة للاعتماد للمرحلة التعليم الاساسي. والجدير بالذكر أن المدرسة تم إعتمادها من قبل هيئة الجودة والإعتماد للمرحلة التعليمية قبل الجامعية.
- ٣- تم إيفاد بعض العاملين إلى هيئة الدفاع المدني والحريق بمديرية أمن كفر الشيخ لدورات تدريبية في مجال الإطفاء والإخلاء.

البرنامج المقترح

أولاً : الوعي الثقافي:

- وتم ذلك بإعادة طبع عدد من الإرشادات التي توضح كيفية التصرف وقت الأزمات والكوارث والتي شارك في تنفيذها عدد من الطلاب في أعوام ٢٠١٠/٢٠١١/٢٠١٢/٢٠١٣ وبيانها كالتالي :
- ١- دليل التدريب لمواجهة الازمات والكوارث عن كيفية التجمع واستخدام ادوات الحماية المدنية وقت اللزوم للعام الجامعي ٢٠١١/٢٠١٢.
 - ٢- دليل التدريب على الإسعافات الأولية للعام الجامعي ٢٠١٢/٢٠١٣.
 - ٣- عمل لوحات إرشادية وخرائط توضح أماكن التجمع والهروب وقت الأزمات وتم توزيعها على الأدوار المختلفة لمباني الكلية.

ثانيا: مراجعة أدوات الحماية المدنية بالكلية:

تم مناظرة أدوات الحماية المدنية بمباني الكلية للتأكد من عملها وإستبعاد التالف منها وإعادة ملئ طفايات الحريق وتجربة أجهزة الإنذار بالمبني الجديد وجاري التأكد من عمل باقي أجهزة الإنذار في باقي مباني الكلية .

ثالثا: مراجعة الخطة الموضوعة للإخلاء:

تم مراجعة خطة الإخلاء والتأكد من عمل الأجهزة وتحديد الأفراد المختصين للتصرف وقت اللزوم طبقا لنموذج الجامعة.

رابعا: تنظيم العمل:

حيث تم تنظيم العمل بناء على خطة الإخلاء المقترحة والموافق عليها من أعضاء لجنة إدارة الازمات والكوارث بالكلية وذلك طبقا للنموذج المقدم من الجامعة.

خامسا: التعاون مع وحدة ضمان الجودة بالكلية:

تم التعاون مع وحدة ضمان الجودة بالكلية عن طريق عمل عدد إثتان من صناديق الإسعافات الأولية بمبني الكلية الجديد وذلك للحالات الطارئة. ويتم حاليا الإعداد لخطة وحدة إدارة الأزمات والكوارث بالكلية للعام الجامعي ٢٠١٥/٢٠١٤ والتي تم الموافقة عليها من قبل لجنة إدارة الأزمات والكوارث ومجلس الكلية.

سادسا: الندوات:

يتم حاليا للإعداد لندوة التدريب العملي للإخلاء وذلك في الفصل الدراسي الثاني للعام الجامعي ٢٠١٥/٢٠١٤ وذلك بالتعاون مع مدير الوحدة أ.د/ امين كمال عمار ولجنة إدارة الأزمات والكوارث بالكلية وإدارة الكلية.

الإحتياطات الأمنية ضد الحرائق ومكافحتها بكلية الزراعة

أ- المبنى أ (المبنى الرئيسي)

إحصائية التجهيزات بالمبنى الجديد وتشمل :

- ١ - أجهزة الإنذار
- ٢ - الاطفاء الذاتي
- ٣ - حنفيات الحريق
- ٤ - طفايات الحريق
- ٥ - غرف غاز ثاني أكسيد الكربون

أ- أجهزة الإنذار :

المبنى مجهز بأكملة بأجهزة الإنذار.

ب- الاطفاء الذاتي :

- ١- المدرجات ١ و ٢ في الدور الرابع العلوي مجهز بالاطفاء الذاتي
- ٢- المدرجات ٣ و ٤ بالدور الخامس العلوي مجهز بالاطفاء الذاتي

٣- معامل التصنيع الغذائي والألبان في الدور الأرضي المنخفض مجهزة بالاطفاء الذاتي (طفايات حريق معلقة بالسقف) زنه ٦ كجم في المعمل الكبير عدد ١٩ طفاية وعدد ٥ طفايات في المعامل الصغيرة.

٤- جميع المعامل مجهزة بطفايات حريق معلقة في السطح زنه ٦ كجم.

ج - حنفيات الحريق :

المبني مجهز بأكمله بعدد ٢ حنفية حريق بالخرطوم بكل طابق على كل جانب.

د - طفايات الحريق :

لا يوجد

هـ - غرف ثاني أكسيد الكربون :

١- يوجد بغرفتي الكهرباء على كل جانب غاز ثاني أكسيد الكربون بالدور الأرضي السفلي اطفاء ذاتي.

٢- يوجد بغرف المصاعد على السطح (يعتبر الطابق السادس) غاز ثاني أكسيد الكربون اطفاء ذاتي.

ملحوظة :

١ - مرفق طية رسم هندسي لجميع أماكن أجهزة الانذار والاطفاء الذاتي شكل رقم (٢).
٢ - يخلو الدور الأرضي العلوي من طفايات الحريق والاطفاء الذاتي ولكن يوجد حنفيات حريق عدد ٢ مجهزة بخراطيم لها.

ب - المبني ب (مجمع المعامل)

إحصائية بالتجهيزات في مبني المعامل وتشمل :

١- أجهزة الانذار

٢- الاطفاء الذاتي

٣- حنفيات الحريق

٤- طفايات الحريق

٥- غرف غاز ثاني أكسيد الكربون

أ- أجهزة الإنذار :

يوجد انذار في الدور الأرضي ، المعمل المركزي مجهز بإنذار للحريق.

ب- الإطفاء الذاتي :

لا يوجد

ج حنفيات الحريق :

المبني مجهز بأكمله بعدد ٢ حنفية حريق بكل طابق على كل جانب ، بالنسبة للخرطوم

بيانه كالتالي :

قسم الإقتصاد يوجد خرطوم بدون بشبوري وذكر.

قسم الهندسة الزراعية كشك الإطفاء كامل.

قسم المبيدات كشك الإطفاء كامل.

قسم الحشرات لا يوجد خرطوم.

قسم الأراضي ١ خرطوم بدون بشبوري / بدون خرطوم.

قسم الوراثة خرطوم بدون بشبوري.

قطاع خدمة المجتمع وتنمية البيئة - كلية الزراعة - جامعة كفر الشيخ ٣٣٥١٦- كفر الشيخ تليفاكس: +٢٠٤٧٩١٠٢٩٣٠

Community service and environmental development sector, Fac. of Agric. Kafrelsheikh

Univ., 33516 Kafrelsheikh, Egypt.

Telefax : +20479102930

E-Mail:dr_atef_salem@yahoo.com

د - طفايات الحريق :

- يوجد بكل طابق عدد من طفايات حريق معلقة على الحوائط وبيانها كالتالي:
- الهندسة الزراعية عدد ٥ × ٦ كجم.
 - الإقتصاد الزراعي والمجتمع الريفي عدد ٩ × ٦ كجم.
 - المبيدات عدد ٨ × ٦ كجم.
 - الحشرات عدد ٧ × ٦ كجم.
 - الأراضي عدد ٨ × ٦ كجم.
 - المعمل المركزي عدد ٢ × ٦ كجم.
 - الوراثة عدد ٤ × ٦ كجم.

هـ - غرف ثاني أكسيد الكربون :

لا يوجد

ج - مبنى ج (مبنى مزرعة الإنتاج الداجني ومعامل وصوب قسم النبات الزراعي) بمدينة سخا

إحصائية بالتجهيزات في مبنى ج (مبنى مزرعة الإنتاج الداجني ومعامل وصوب قسم النبات الزراعي) بمدينة سخا وتشمل :

- ١- أجهزة الانذار
- ٢- الاطفاء الذاتي
- ٣- حنفيات الحريق
- ٤- طفايات الحريق
- ٥- غرف غاز ثاني أكسيد الكربون

أ- أجهزة الانذار :

جميع المباني مجهزة بالانذار الذاتي ماعدا مبني الصوب.

ب- الاطفاء الذاتي :

الحظائر إطفاء ذاتي

ج - حنفيات الحريق :

بكل دور يوجد عدد ٢ حنفية حريق في كل من جهات المبني ما عدا مبني الصوب.

د - طفايات الحريق :

يوجد بكل طابق عدد من طفايات حريق وبيانها كالتالي:

مبنى معامل وصوب قسم النبات الزراعي

بكل معمل وصوبة طفاية حريق

مبنى الانتاج الداجني

قطاع خدمة المجتمع وتنمية البيئة - كلية الزراعة - جامعة كفر الشيخ ٣٣٥١٦ - كفر الشيخ تليفاكس: +٢٠٤٧٩١٠٢٩٣٠

Community service and environmental development sector, Fac. of Agric. Kafrelsheikh

Univ., 33516 Kafrelsheikh, Egypt.

Telefax : +20479102930

E-Mail:dr_atef_salem@yahoo.com

بكل دور عدد ٢ × ٦ كجم طفاية حريق
والأرضي واحد ٦ × ٦ كجم طفاية حريق و واحد طفاية حريق زنة ٥٠ كجم
هـ - غرف ثاني أكسيد الكربون :
لا يوجد

٤ - خطة الإخلاء

أولاً: المبنى أ (المبنى الرئيسي):
يتم إخلاء المبنى عن طريق ٤ سلالم من الدور الخامس علوي الى الأدوار الأرضي
المرتفع والأرضي المنخفض للخارج.
ثانياً: المبنى ب (مجمع المعامل):
يتم إخلاء المبنى عن طريق ٣ سلالم من الدور الرابع علوي الى الدور الأرضي
للخارج.
ثالثاً مبنى ج (مبنى مزرعة الإنتاج الداجني ومعامل و صوب قسم النبات الزراعي) بمدينة سخا:
يتم اخلاء المبنى عن طريق السلالم من الدور الثالث علوي الى الدور الأرضي للخارج
وعن طريق بوابة مبني الصوب كلا فيما يخصه.

ملحوظة :

في حالة الزلازل يتم الاخلاء من الدور الأرضي
ويتم الاخلاء طبقا للخطة الموضوعه من قبل الجامعة.

٥ - خطة الإطفاء

أ- خطة إطفاء المبنى أ (المبنى الرئيسي)
١- المبنى مجهز بكاملة بجهاز انذار للحريق.
٢- بكل دور يوجد عدد ٢ حنفية حريق في كل من جهات المبنى.
٣- يوجد في صالات التصنيع عدد ١٩ طفايات حريق معلقة في الأسقف لكل صالة كبيرة وعدد
٥ طفايات حريق في كل صالة تصنيع صغيرة ، ويشمل في كل مخزن عدد ٦ طفايات حريق
معلقة (وذلك في الدور الأرضي السفلي ذاتية التشغيل وزن ٦ كجم).
٤- يوجد عدد ٢ غرفة لوحة كهرباء في كل جهة من المبنى وكل غرفة مجهزة بعدد ٣
اسطوانات ثاني اكسيد الكربون وزن الواحدة ٥٠ كجم ومجهزة للعمل اتوماتيكيا.
٥- يوجد عدد ٢ غرفة اسانسير في كل جهة من المبنى وكل غرفة مجهزة بعدد ٣ اسطوانات
ثاني اكسيد الكربون وزن الواحدة ٥٠ كجم ومجهزة للعمل اتوماتيكيا.
٦- تم عمل غرفة وحدة ادارة الأزمات بالدور الأول العلوي لكلية بالاشتراك مع ادارة الكلية
للتدريب المستمر للطلاب والعاملين وأعضاء هيئة التدريس على التصرف وقت الأزمات
والكوارث باشراف عدد من اعضاء هيئة التدريس والحرس الجامعي بالكلية.

قطاع خدمة المجتمع وتنمية البيئة - كلية الزراعة - جامعة كفر الشيخ ٣٣٥١٦ - كفر الشيخ تليفاكس: +٢٠٤٧٩١٠٢٩٣٠

Community service and environmental development sector, Fac. of Agric. Kafrelsheikh

Univ., 33516 Kafrelsheikh, Egypt.

Telefax : +20479102930

E-Mail: dr_atef_salem@yahoo.com

ب- خطة اطفاء المبني ب (مجمع المعامل)

- ١- بكل دور يوجد عدد ٢ حنفية حريق في كل من جهات المبني.
- ٢- يوجد بكل طابق عدد من طفايات حريق معلقة على الحوائط وبيانها كالتالي:
الهندسة الزراعية عدد ٥ × ٦ كجم.
الإقتصاد الزراعي والمجتمع الريفي عدد ٩ × ٦ كجم.
المبيدات عدد ٨ × ٦ كجم.
الحشرات عدد ٧ × ٦ كجم.
الأراضي عدد ٨ × ٦ كجم.
المعمل المركزي عدد ٢ × ٦ كجم.
الوراثة عدد ٤ × ٦ كجم.
- ٤ - تم عمل غرفة وحدة ادارة الأزمات بالدور الأول العلوي لكلية بالمبني الجديد بالاشتراك مع إدارة الكلية للتدريب المستمر للطلاب والعاملين وأعضاء هيئة التدريس على التصرف وقت الأزمات والكوارث بإشراف عدد من أعضاء هيئة التدريس والحرس الجامعي بالكلية.

ج- خطة اطفاء مبني ج (مبنى مزرعة الإنتاج الداجني ومعامل وصوب قسم النبات الزراعي) بمدينة سخا

- ١ - بكل دور يوجد عدد ٢ حنفية حريق في كل من جهات المبني ما عدا مبني الصوب.
- ٢ - يوجد بكل طابق عدد من طفايات حريق وبيانها كالتالي:

مبنى معامل وصوب قسم النبات الزراعي

بكل معمل وصوبة طفاية حريق.

مبنى الانتاج الداجني

- بكل دور عدد ٢ × ٦ كجم طفاية حريق.
والأرضي واحد ٦ × ٦ كجم طفاية حريق و واحد طفاية حريق زنة ٥٠ كجم.

خطة التصرف وقت الأزمات

يتم اولا فصل التيار الكهربائي عن المبني

- ١ - تبليغ الأستاذ الدكتور عميد الكلية
- ٢ - في حالة التعذر يتم الاتصال بالنجدة وادارة الدفاع المدني بالتنسيق مع ادارة الكلية والجامعة
- ٣ - اذا حدث حريق محدود يجب استخدام طفاية الحريق المتاحة
- ٤ - استخدام حنفية وخرطوم الحريق
- ٥ - عند وجود دخان يجب تغطية الأنف والعين

قطاع خدمة المجتمع وتنمية البيئة - كلية الزراعة - جامعة كفر الشيخ ٣٣٥١٦ - كفر الشيخ تليفاكس: +٢٠٤٧٩١٠٢٩٣٠

Community service and environmental development sector, Fac. of Agric. Kafrelsheikh

Univ., 33516 Kafrelsheikh, Egypt.

Telefax : +20479102930

E-Mail:dr_atef_salem@yahoo.com

- ٦ - الاتجاه مباشرة الى اماكن الخروج الطارئ وعدم استخدام المصاعد
- ٧ - يتم الاخلاء من الادوار العليا في حالة الحرائق ومن الادوار المنخفضة في حالة الزلازل
- ٨ - يقوم افراد وحدة ادارة الازمات بتقديم المساعدات الضرورية حسب الامكانيات الى حين وصول المساعدات من الجهات المختصة
- ٩ - يقوم افراد وحدة ادارة الازمات المتواجدين بالاتصال بالجهات المختصة بالجامعة وخارجها
- ١٠ - يتم تقدير اعداد الاصابات والخسائر
- ١١ - تقديم تقرير مفصل لكلية عن الاضرار.

تليفونات الجهات المختصة بالجامعة والكلية:

عميد الكلية : ٩١٠٢٩٣٠
وكيل الكلية لشئون خدمة المجتمع وتنمية البيئة : ٩١٠٢٩٣١
اد / أمين عمار : ٠١٢٤٠٤٧١٤٩ (منسق اتصالات وحدة ادارة الازمات بكلية الزراعة)
تليفونات إدارة الدفاع المدني بمدينة كفر الشيخ:

الدفاع المدني : ٣٢٣٢٠٤٣ إدارة الدفاع المدني : ١٢٣ النجدة : ١٢٢ / ٣٢٢٣٠٤٥

إحصائية* بالمعدات الخاصة بالاطفاء بمباني كلية الزراعة

المبنى	الأقسام العلمية	عدد طفايات الحريق	عدد الخراطيم	ملاحظات
المبنى أ (المبنى الرئيسي)	١ - قسم الانتاج الحيواني ٢ - قسم الانتاج الداجني ٣ - قسم الصناعات الغذائية ٤ - قسم الألبان ٥ - قسم المحاصيل ٦ - قسم النبات الزراعي ٧ - قسم البساتين ٨ - كمنترول الكلية	لا يوجد	يوجد ١٤ كشك اطفاء كامل بمشتملاته بكل دور عدد ٢ كشك	تم تزويد كمنترول الكلية بعدد (٥) طفايات حريق لكل فرقة دراسية
المبنى ب (مجمع المعامل)	١ - قسم الاقتصاد الزراعي ٢ - قسم الارشاد الزراعي ٣ - قسم الهندسة الزراعية ٤ - قسم المبيدات ٥ - قسم الحشرات الاقتصادية ٦ - قسم الأراضي ٧ - قسم الوراثة ٨ - المعمل المركزي	٥ × ٦ كجم ٤ × ٦ كجم ٥ × ٦ كجم ٨ × ٦ كجم ٧ × ٦ كجم ٨ × ٦ كجم ٤ × ٦ كجم ٢ × ٦ كجم	ينقص بشبوري وذكر كشك كامل بمشتملاته كشك كامل بمشتملاته لا يوجد خرطوم اطفاء ناقص عدد ١ خرطوم وبشبوري ناقص بشبوري لا يوجد بداخله خرطوم اطفاء	١ - جميع خراطيم الاطفاء الموجودة يجب تغييرها لتلفها ٢ - المعمل المركزي به انذار ذاتي مركب واطفاء ذاتي ولكن لم يتم تركيبه بعد
المبنى ج (مبنى مزرعة الإنتاج الحيواني الداجني ومعامل وصوب قسم النبات الزراعي) بمدينة سخا	١ - حظائر ومعامل الانتاج الحيواني ٢ - حظائر ومعامل الانتاج الداجني ٣ - معامل وصوب قسم النبات الزراعي	٨ × ٦ كجم + ٣ × ٥٠ كجم ٦ × ٦ كجم + ٣ × ٥٠ كجم ١١ × ٦ كجم	بكل طابق يوجد عدد ٢ كشك حريق كامل بكل طابق يوجد عدد ٢ كشك حريق كامل لم يلاحظ وجد كشك للحريق	-----
الاجمالي بالكلية	١٣ قسم علمي	٦٨	-----	-----

* (من قبل أ.د / أمين كمال عمار)

الإجراءات الأساسية لتحقيق مبادئ الصحة والسلامة والأمان داخل المؤسسة التعليمية وملحقاتها

وهي كما يلي:

- الصحة والسلامة والأمان داخل قاعات الدروس

- وجود جرس إنذار يعمل عند حالة الطوارئ.
- تغطية مداخل الكهرباء.
- عدم غلق الأبواب بالمزلاج أثناء إلقاء المحاضرات.
- وجود إرشادات وتعليمات وملصقات في مداخل قاعات التدريس عن وسائل الحة والسلامة والأمان ويفية التصرف أثناء الطوارئ.
- وجود صندوق الإسعافات الأولية داخل أو على مداخل قاعات التدريس.
- تدريب مسئول قاعات التدريس على مبادئ الإسعافات الأولية.

- السلامة في المعامل

وضع أسس أساسية في مجال السلامة عند إستعمال المواد الكيماوية في النعامل لحماية العمال والطلاب والباحثين وكذل البيئة المحيطة المجاورة والملامسة للمواد الكيماوية الخطرة ويتم ذلك من خلال:

- بيئة المعمل

- توفير وسائل جيدة التهوية.
- ترتيب الأجهزة والأدوات مع تر مساحات بيئية كافية بينها لتحقيق حرية الحركة.
- وضع الإرشادات والتعليمات الخاصة بالصحة والسلامة في أماكن واضحة وظاهرة.
- توافر وسائل النظافة الشخصية السريعة (حوض وصنبور مياه لغسيل الأيدي وكذلك تواجدهش للغسيل الجسم كله).
- توافر طفايات الحريق وأجراس الإنذار.

- العاملين

- مدى معرفة المعالجة الفعالة والإجراءات الوقائية.
- توفير المعدات والملابس وملابس الوقاية الفردية للعاملين واتخاذ الإجراءات اللازمة لمواجهة حالة الطوارئ وحماية العاملين.
- التأكيد على إرتداء الملابس الواقية أثناء العمل.
- التدريب المستمر على أسس الأمن والسلامة والإسعاف الأولى.
- مراعاة الاشتراطات السلامة والصحة المهنية الواجب توافرها لوقاية العاملين من مخاطر المواد الكيماوية والبيولوجية.
- عدم الأكل والشرب والتدخين في المعامل.
- يجب مراعاة قواعد الأمن والسلامة في المعامل.
- إستخدام الكابينات الخاصة بالعمل المخصص لها.
- يجب معرفة رموز وعلامات الأمن والسلامة في المعامل.
- الحرص على نظافة وسلامة الاجهزة والمعدات ومكان العمل.
- التعامل مع جميع العينات والمواد حسب الإرشادات والتعليمات الخاصة بها وكذلك لنقلها و شحنها وحفظها وتخزينها..

قطاع خدمة المجتمع وتنمية البيئة - كلية الزراعة - جامعة كفر الشيخ ٣٣٥١٦- كفر الشيخ تليفاكس: ٢٠٤٧٩١٠٢٩٣٠+

Community service and environmental development sector, Fac. of Agric. Kafrelsheikh Univ., 33516 Kafrelsheikh,

Egypt.

Telefax : +20479102930

E-Mail: dr_atef_salem@yahoo.com

(١٢٧)

رموز الأمان والسلامة في المختبرات الكيميائية

Inflammable Sign رمز المادة المشتعلة		Explosif Sign رمز المادة المتفجرة	
Corrosif Sign رمز المادة الأكلة		Toxique Sign رمز المادة السامة	
Irritants Sign رمز المادة المهيجة		Comburant Sign رمز المادة المؤكسدة	
Danger pour l'environnement رمز المادة الضارة بالبيئة		Radioactive Sign رمز المادة المشعة	

SAFETY SIGNS

علامات الأمان و السلامة

ليس فياتطو	اليس النظارات كواقية	اليس حذاء واقى	ليس كمامة	ليس قفازات
ماء غير صالح للشرب	ممنوع لتدخين	اليس خوذة واقية	اليس قناع الوجه	ليس جهاز تنفس
ممنوع استعمال في حدة اندلاع حريق	ممنوع استعمال للهب	ممنوع استعمال للمول	ممنوع لدخول	ممنوع الأكل لشرب و التدخين
دوش طوارئ	غسلة العين	غسلة العين		
نقطة لتجمع	عنية الإسعافات لهذا القسم تقع في:	عنية لإسعافات الأولية	نقطة لتجمع عند اندلاع حريق	ماء صالح للشرب

قطاع خدمة المجتمع وتنمية البيئة - كلية الزراعة - جامعة كفر الشيخ ٣٣٥١٦ - كفر الشيخ تليفاكس: +٢٠٤٧٩١٠٢٩٣٠

Community service and environmental development sector, Fac. of Agric. Kafrelsheikh Univ., 33516 Kafrelsheikh, Egypt.

Telefax : +20479102930

E-Mail: dr_atef_salem@yahoo.com

- المواد الكيماوية

- وضع بطاقة التعريف على حاويات وعبوات المواد الكيماوية.
- مراعاة الاحتياطات العامة للسلامة في المختبرات الكيماوية مع إتباع الاجراءات الخاصة بالإجراءات العملية.
- عدم إستعمال المواد المحددة الهوية.
- مراعاة الاحتياطات العامة للسلامة في المختبرات الكيماوية.
- تواجد وتوفير أدوات السلامة وكفائتها.
- الاحتفاظ بسجل بالمواد الكيماوية الخطرة مع إتاحتها لجميع العاملين.
- إستخدام أساليب التحكم الهندسي.
- إعتناء تدابير الوقاية الصحية وتوفير وسائل الإسعافات الأولية.
- التخلص السليم من الحاويات والعبوات الفارغة والمواد الكيماوية المتبقية بطريقة سليمة وآمنة.
- إتباع التعليمات الخاصة بأوراق السلامة للمواد الكيماوية.
- مراعاة احتياطات السلامة الواجب إتباعها عند استعمال المواد الكيماوية.

المواد البيولوجية

- إدارة الأمن والأمان الحيوي بالمعامل.
- التدريب المستمر على وسائل الأمن والأمان الحيوي.
- إتباع الاجراءات الخاصة بالإجراءات العملية بالمعامل.
- يجب الحرص على إتباع مستويات الحماية الشخصية من العوامل البيولوجية.
- يجب العمل على عدم زيادة التلوث بالعوامل البيولوجية المختلفة.
- العمل على إتباع أساسيات نقل و شحن واستقبال وحفظ المواد البيولوجية.
- العمل مع المواد الخطرة بيولوجيا وفيها يجب الإلمام بمستويات الأمن والأمان الحيوي المختلفة لكل من يتعامل مع المواد البيولوجية بأشغالها المختلفة.
- يجب عمل نموذج استمارة للتعامل مع المواد الخطرة بيولوجيا.

مبادئ السلامة والأمان لإنشاء الكنترول

تجميع الكنترولات بكل لية في مكان واحد ويفضل أن يكون منعزلا غير متردد عليه من الطلبة أو العاملين الغير مصرح لهم بالدخول ، على أن تقام أبواب حديدية مؤمنة على مجمع الكنترولات من الجهتين أو من جهة واحدة إذا ان موقعه يسمح بذلك (نهاية ممر أو دور مخصص لذلك) ، ل حجرة نترول داخل هذا المجمع (نترول لكل فرقة) يثبت عليها باب حديدي مؤمن وعلى الشبابي تثبت دعائم حديدية والشراعات ويفضل غلقها بالطوب والسمنت أو يثبت عليها دعائم حديدية.

التوصيات الأمنية اللازمة لتأمين الكنترول ضد أخطار الحريق:

- فصل التيار الكهربائي عن غرفة الكنترول وعن جميع الأجهزة الكهربائية في كل مرة يتم فيها غلق الكنترول.
- عدم إستخدام السخانات الكهربائية غير المؤمنة داخل حجرات الكنترول.
- عدم تشوين أي مخلفات ورقية أو خشبية داخل حجرة النترول.
- عدم ترك الأجهزة الكهربائية مثل المراوح وماكينات التصوير تعمل لفترات طويلة داخل حجرة الكنترول خشية حدوث ماس كهربائي بها.
- عدم التدخين داخل حجرات الكنترول أو إلقاء بقايا السجائر بها.

- التأكيد على تهوية حجرات النتروول بصفة مستمرة حتى في حالات غلق الكنترول.
- توفير عدد من طفايات الحريق أمام النتروول في مكان ظاهر لاستخدامها في حالة الحاجة إليها.
- مراجعة سلامة التوصيلات الكهربائية وملائمتها للأحمال الكهربائية.

توصيف أماكن التخزين

السعة	معمل
التهوية	مزود بشبابيك
نظام إطفاء الحرائق - أجهزة إنذار	كما سبق ذكره.
وصف عبوات التخزين	عبوات بلاستيكية أو زجاجية أو معدنية مغطاة

طرق تداول المواد الخطرة

وجود سجلات للتسليم والتسلم	يوجد سجلات بكل معمل وكذل في الوحدة المالية بالكلية
----------------------------	--

المياه

مصدر المياه (بلدية - آبار)	المياه تصل إلى الكلية عن طريق محطة مياه رفع كفر الشيخ
مصدر المياه (ترع ميت يزيد)	تستخدم لري مزرعة الإنتاج النباتي
الإستهلاك السنوي للمياه	غير محدد
توزيع الإستهلاك	الإستهلاك الأدمي أو أغراض أخرى (تجارب معملية وبحثية ومزرعية وحقلية)

الطاقة

مصادر الطاقة (كهرباء - حرق وقود - أخرى)	كهرباء
توزيع الإستهلاك	إدارة + معامل + مزارع

القوانين والتشريعات التي تخضع لها المنشأة

القانون	نعم	لا
قانون ٢٠٠٩/٩	نعم	
قانون ٦٢/٩٣	نعم	
قانون ٨٢/٤٨		لا
قانون ٨١/١٣٧		لا

العيادة الطبية

لا توجد عيادة طبية خاصة بالكلية ، يتم تحويل الطلاب العاديين إلى عيادة الجامعة المركزية وكذلك الحالات المزممة إلى مستشفيات جامعة طنطا.

خطة الصيانة

تمهيد

لا شك أن الاهتمام بالصيانة والترميمات هي أحد أعمدة جودة التعليم فهي بدورها تحافظ على العمر الافتراضي للمنشأة والمعدات النامي لذلك فإن سياسة إدارة الكلية هي الاهتمام بالصيانة فلم تتوانى الإدارة على صيانة المباني والآلات والمعدات بالكلية ورفع كفاءتها.

أولا : قوة وحدة الصيانة بالكلية:

لا يستطيع أحد أن ينكر أهمية العنصر البشري في عملية الصيانة ولذا فإن قوة الصيانة بالكلية كالتالي:

التخصص	القوة	المستهدف	العجز	ملاحظات
مهندس صيانة	١	١	-	
مشرف صيانة	١	١	-	
فني كهرباء	١	١	-	
فني نجارة وألوميتال	١	١	-	
فني أعمال الصرف والمياه	١	١	-	
فني الالكترونات	لا يوجد	١	١	نظرا لوجود أجهزة علمية تحتاج إلى صيانة

نظرا أن أعمال الصيانة متشعبة لذل تم تقسيم أعمال الصيانة حسب المستهدف من الصيانة إلى الآتي:

١- صيانة الجرارات والمعدات الزراعية.

٢- صيانة السيارات.

٣- أعمال ترميم وصيانة للمنشآت:

- أعمال الكهرباء
- أهمال النجارة والألوميتال
- أعمال الصرف والمياه.

الرسوم الهندسية

قطاع خدمة المجتمع وتنمية البيئة - كلية الزراعة - جامعة كفر الشيخ ٣٣٥١٦ - كفر الشيخ تليفاكس: +٢٠٤٧٩١٠٢٩٣٠

Community service and environmental development sector, Fac. of Agric. Kafrelsheikh Univ., 33516 Kafrelsheikh, Egypt.

Telefax : +20479102930

E-Mail:dr_atef_salem@yahoo.com

(١٣٢)

مبنى أ (المبنى الرئيسي)

قطاع خدمة المجتمع وتنمية البيئة - كلية الزراعة - جامعة كفر الشيخ ٣٣٥١٦ - كفر الشيخ تليفاكس: +٢٠٤٧٩١٠٢٩٣٠

Community service and environmental development sector, Fac. of Agric. Kafrelsheikh Univ., 33516 Kafrelsheikh, Egypt.

Telefax : +20479102930

E-Mail:dr_atef_salem@yahoo.com

(١٣٣)

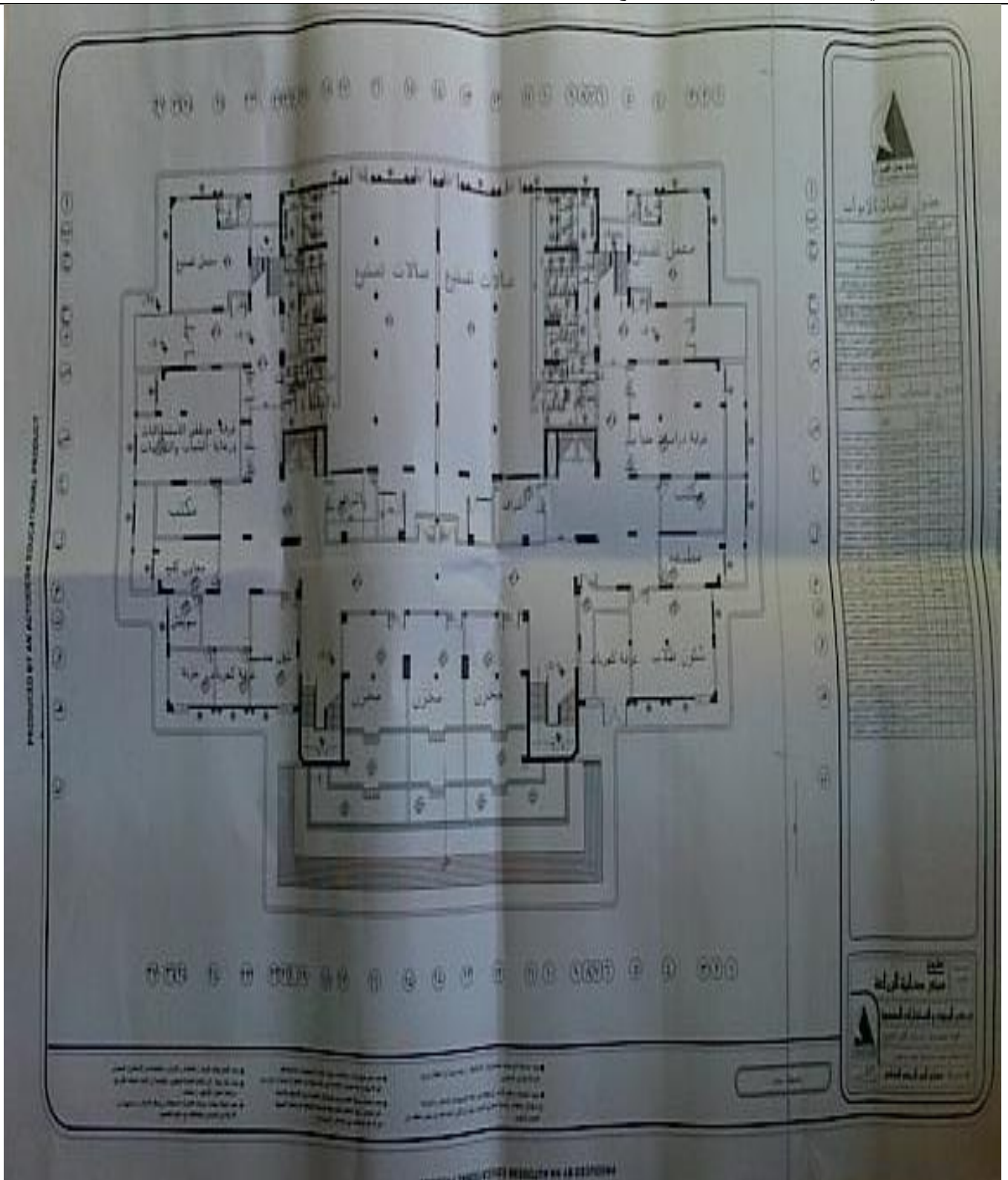

قطاع خدمة المجتمع وتنمية البيئة - كلية الزراعة - جامعة كفر الشيخ ٣٣٥١٦ - كفر الشيخ تليفاكس: +٢٠٤٧٩١٠٢٩٣٠

Community service and environmental development sector, Fac. of Agric. Kafrelsheikh Univ., 33516 Kafrelsheikh, Egypt.

Telefax : +20479102930

E-Mail: dr_atef_salem@yahoo.com

(١٣٤)

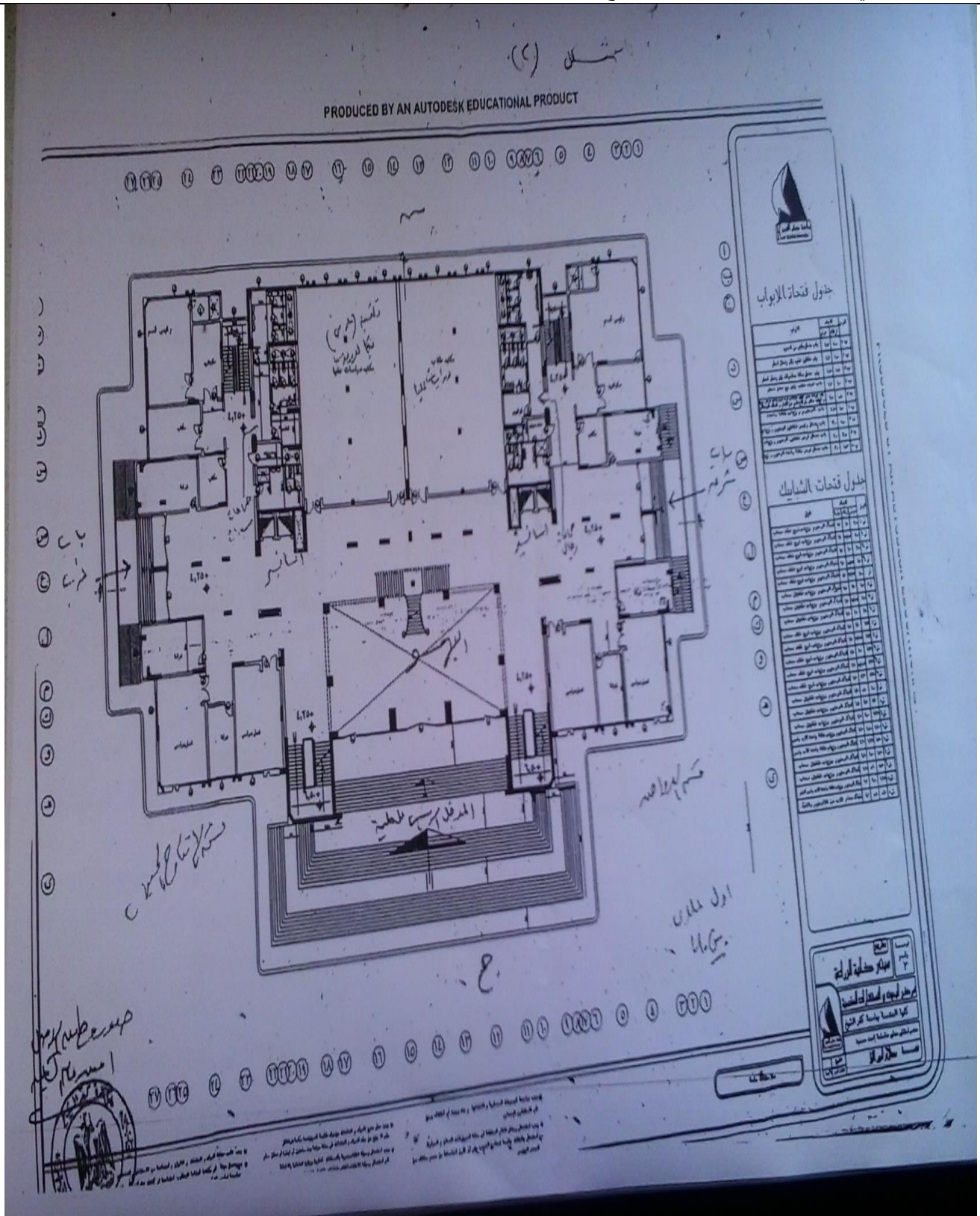

قطاع خدمة المجتمع وتنمية البيئة - كلية الزراعة - جامعة كفر الشيخ ٣٣٥١٦ - كفر الشيخ تليفاكس: +٢٠٤٧٩١٠٢٩٣٠
Community service and environmental development sector, Fac. of Agric. Kafrelsheikh Univ., 33516 Kafrelsheikh,
Egypt.

Telefax : +20479102930

E-Mail: dr_atef_salem@yahoo.com

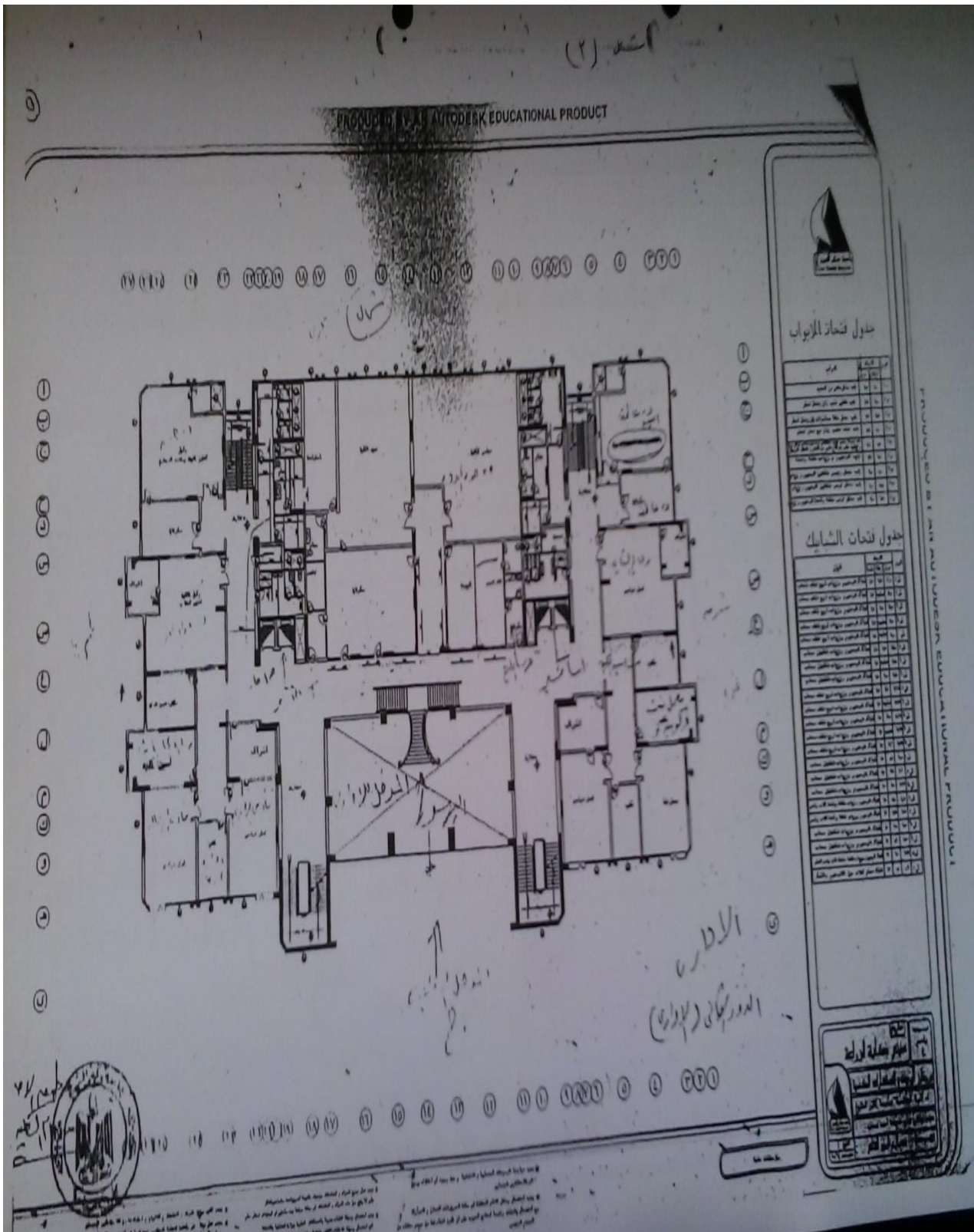

قطاع خدمة المجتمع وتنمية البيئة - كلية الزراعة - جامعة كفر الشيخ ٣٣٥١٦ - كفر الشيخ تليفاكس: +٢٠٤٧٩١٠٢٩٣٠
 Community service and environmental development sector, Fac. of Agric. Kafrelsheikh Univ., 33516 Kafrelsheikh,
 Egypt.

Telefax : +20479102930

E-Mail: dr_atef_salem@yahoo.com

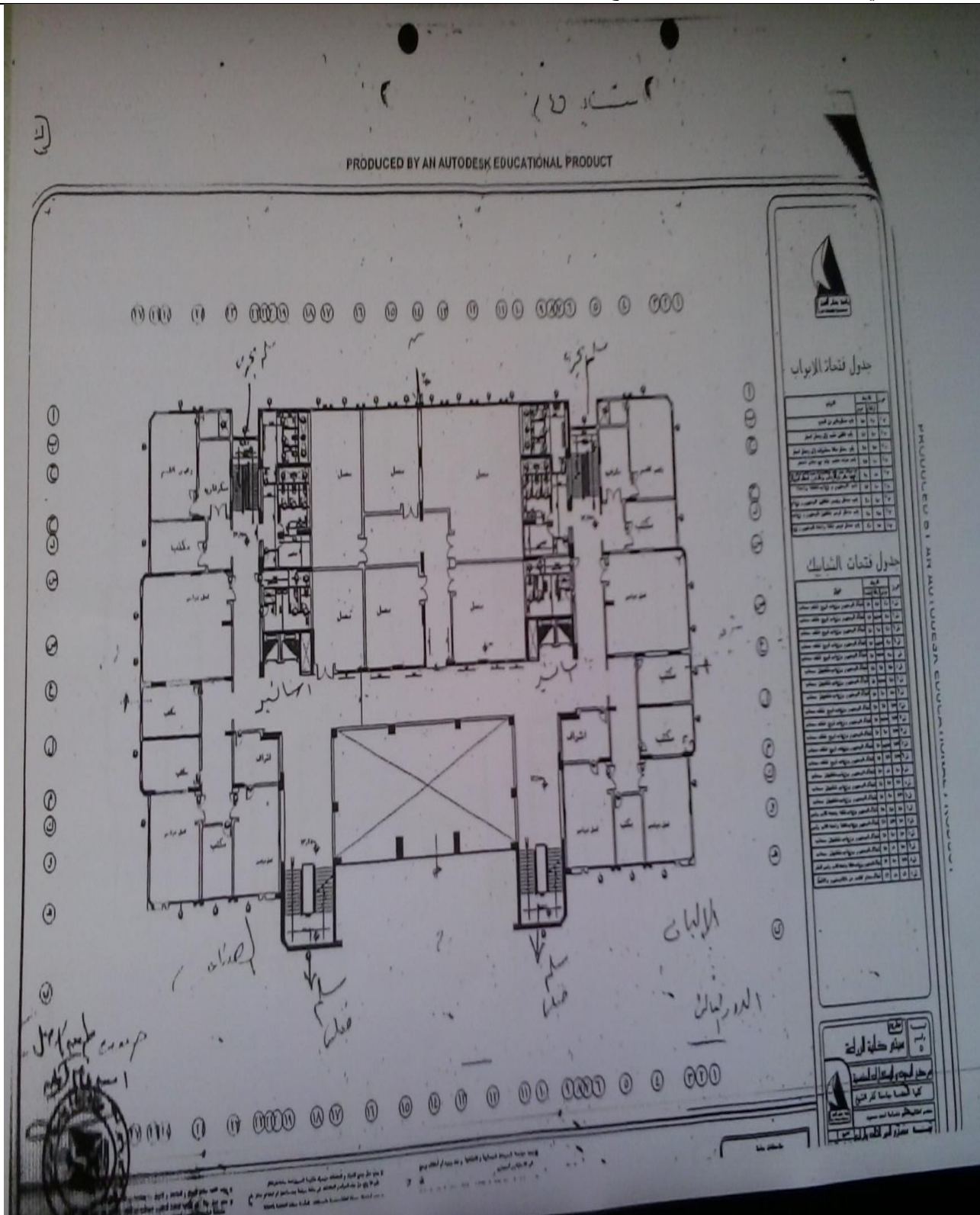

قطاع خدمة المجتمع وتنمية البيئة - كلية الزراعة - جامعة كفر الشيخ ٣٣٥١٦ - كفر الشيخ تليفاكس: +٢٠٤٧٩١٠٢٩٣٠
 Community service and environmental development sector, Fac. of Agric. Kafrelsheikh Univ., 33516 Kafrelsheikh,
 Egypt.
 Telefax : +20479102930 E-Mail:dr_atef_salem@yahoo.com

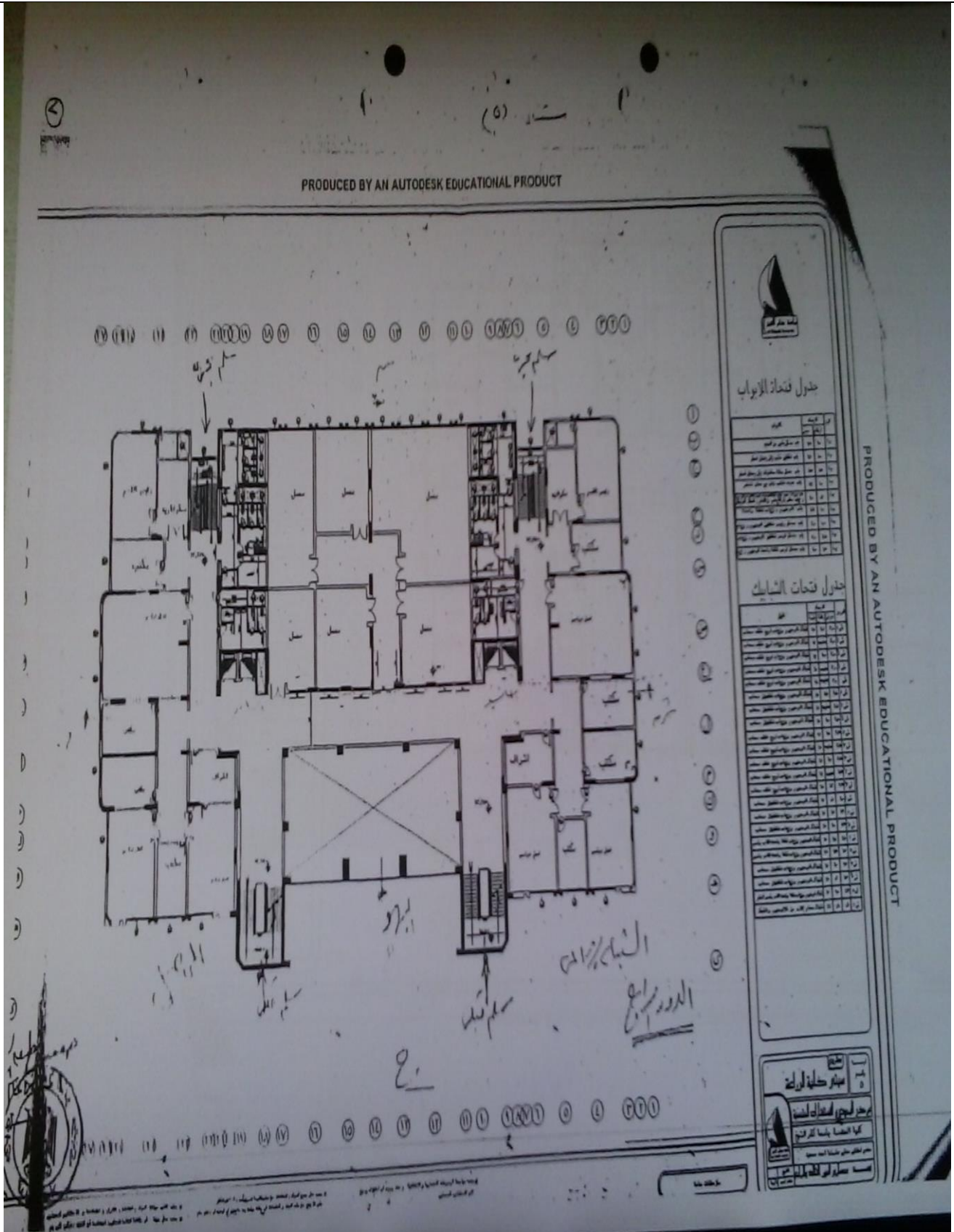

قطاع خدمة المجتمع وتنمية البيئة - كلية الزراعة - جامعة كفر الشيخ ٣٣٥١٦ - كفر الشيخ تليفاكس: +٢٠٤٧٩١٠٢٩٣٠
 Community service and environmental development sector, Fac. of Agric. Kafrelsheikh Univ., 33516 Kafrelsheikh, Egypt.

Telefax : +20479102930

E-Mail: dr_atef_salem@yahoo.com

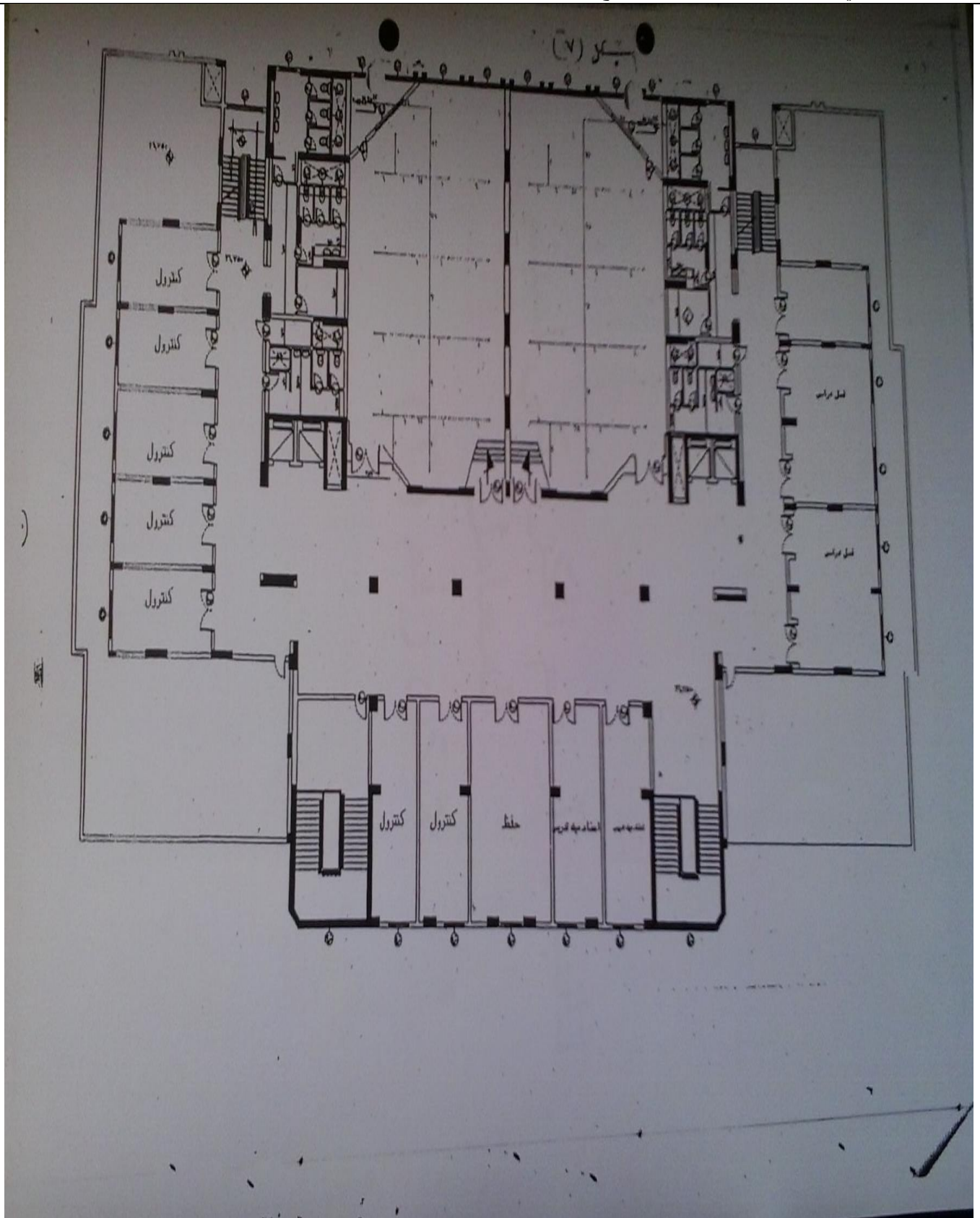

قطاع خدمة المجتمع وتنمية البيئة - كلية الزراعة - جامعة كفر الشيخ ٣٣٥١٦ - كفر الشيخ تليفاكس: +٢٠٤٧٩١٠٢٩٣٠

Community service and environmental development sector, Fac. of Agric. Kafrelsheikh Univ., 33516 Kafrelsheikh, Egypt.

Telefax : +20479102930

E-Mail:dr_atef_salem@yahoo.com

(١٤٠)



مبنى ب (مجمع المعامل)

قطاع خدمة المجتمع وتنمية البيئة - كلية الزراعة - جامعة كفر الشيخ ٣٣٥١٦ - كفر الشيخ تليفاكس: +٢٠٤٧٩١٠٢٩٣٠

Community service and environmental development sector, Fac. of Agric. Kafrelsheikh Univ., 33516 Kafrelsheikh, Egypt.

Telefax : +20479102930

E-Mail:dr_atef_salem@yahoo.com

(١٤١)

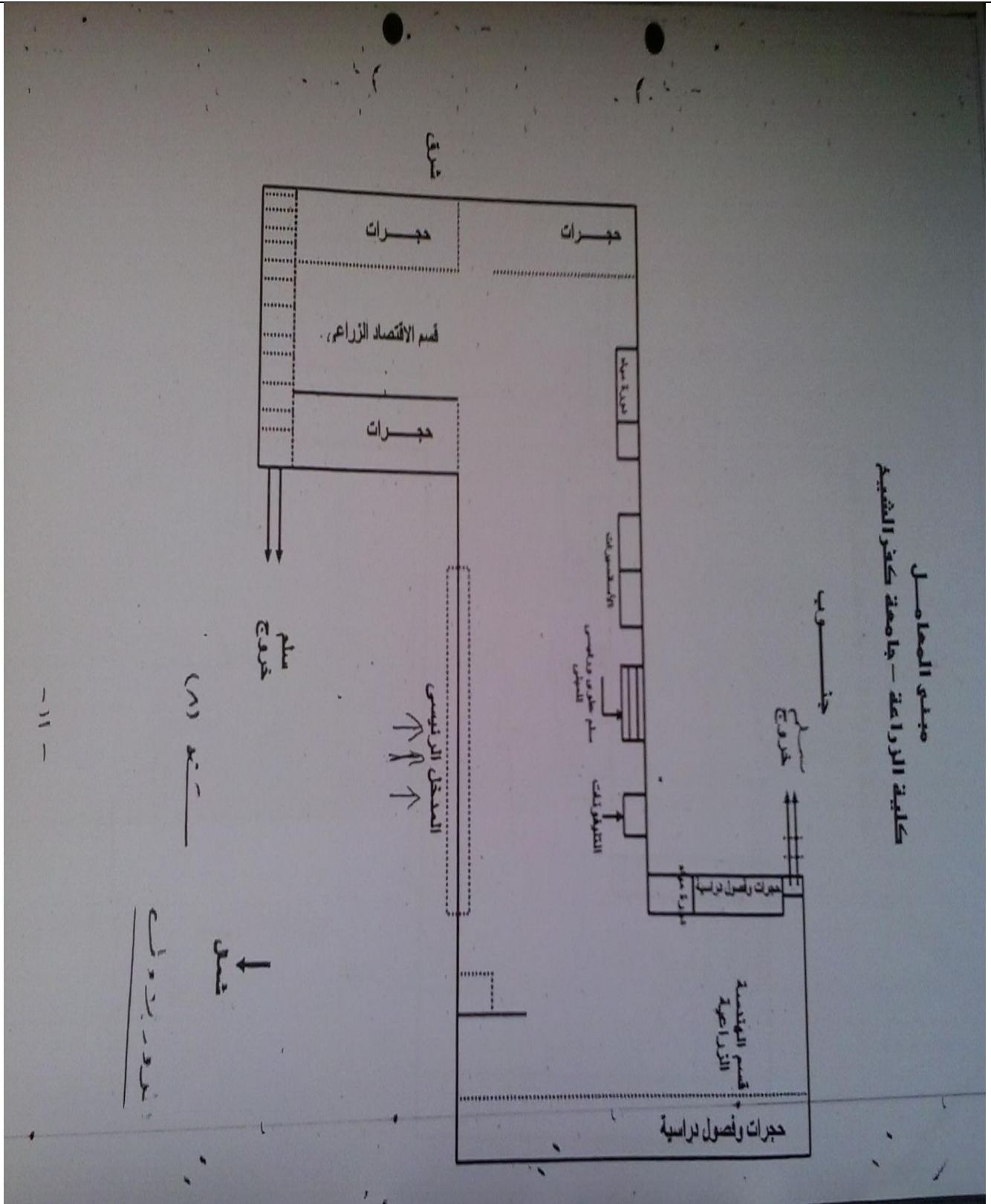

قطاع خدمة المجتمع وتنمية البيئة - كلية الزراعة - جامعة كفر الشيخ ٣٣٥١٦ - كفر الشيخ تليفاكس: +٢٠٤٧٩١٠٢٩٣٠

Community service and environmental development sector, Fac. of Agric. Kafrelsheikh Univ., 33516 Kafrelsheikh, Egypt.

Telefax : +20479102930

E-Mail: dr_atef_salem@yahoo.com

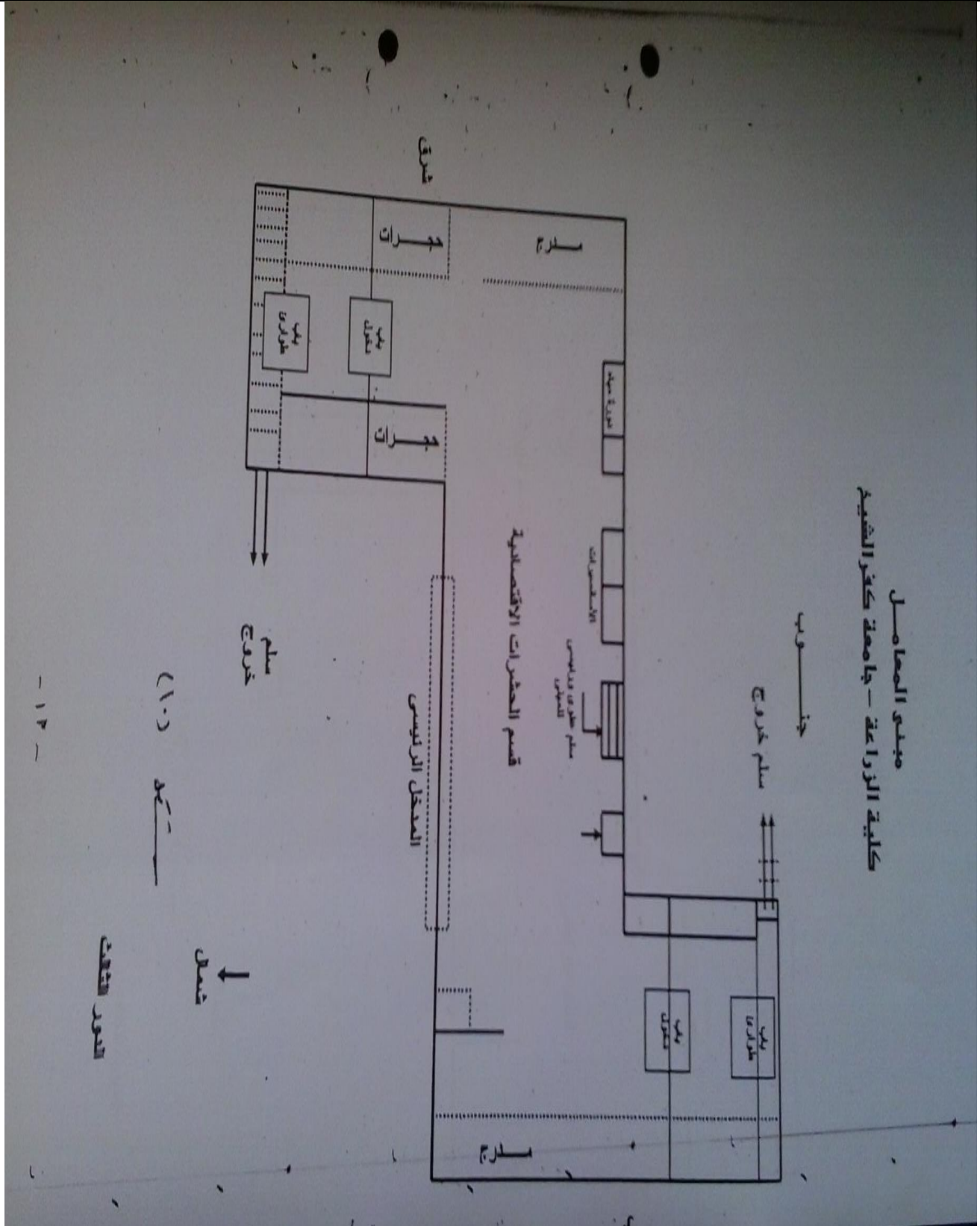

قطاع خدمة المجتمع وتنمية البيئة - كلية الزراعة - جامعة كفر الشيخ ٣٣٥١٦ - كفر الشيخ تليفاكس: +٢٠٤٧٩١٠٢٩٣٠

Community service and environmental development sector, Fac. of Agric. Kafrelsheikh Univ., 33516 Kafrelsheikh, Egypt.

Telefax : +20479102930

E-Mail: dr_atef_salem@yahoo.com

(١٤٤)

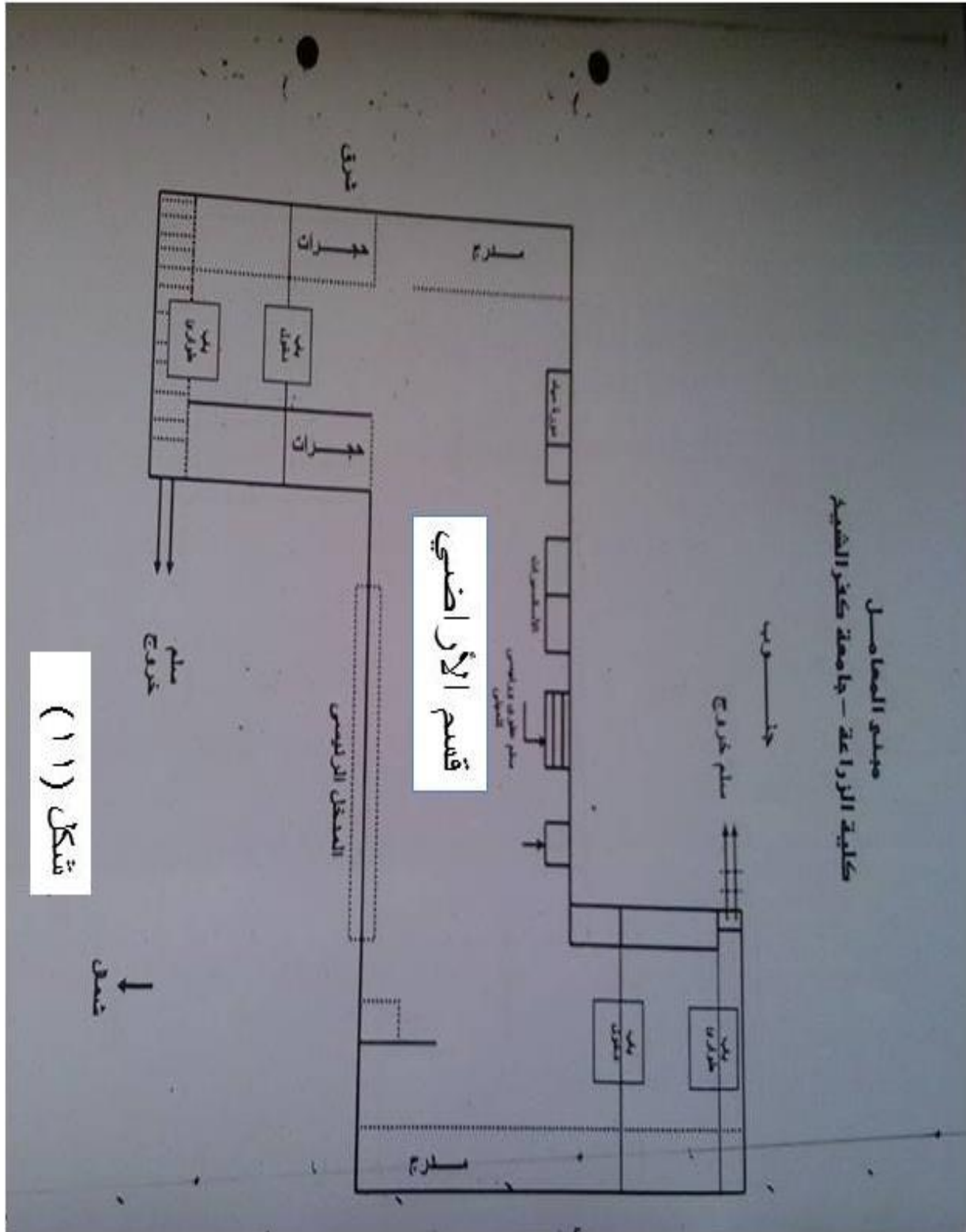

شكل (١١)

قطاع خدمة المجتمع وتنمية البيئة - كلية الزراعة - جامعة كفر الشيخ ٣٣٥١٦ - كفر الشيخ تليفاكس: +٢٠٤٧٩١٠٢٩٣٠
Community service and environmental development sector, Fac. of Agric. Kafrelsheikh Univ., 33516 Kafrelsheikh, Egypt.

Telefax : +20479102930

E-Mail: dr_atef_salem@yahoo.com

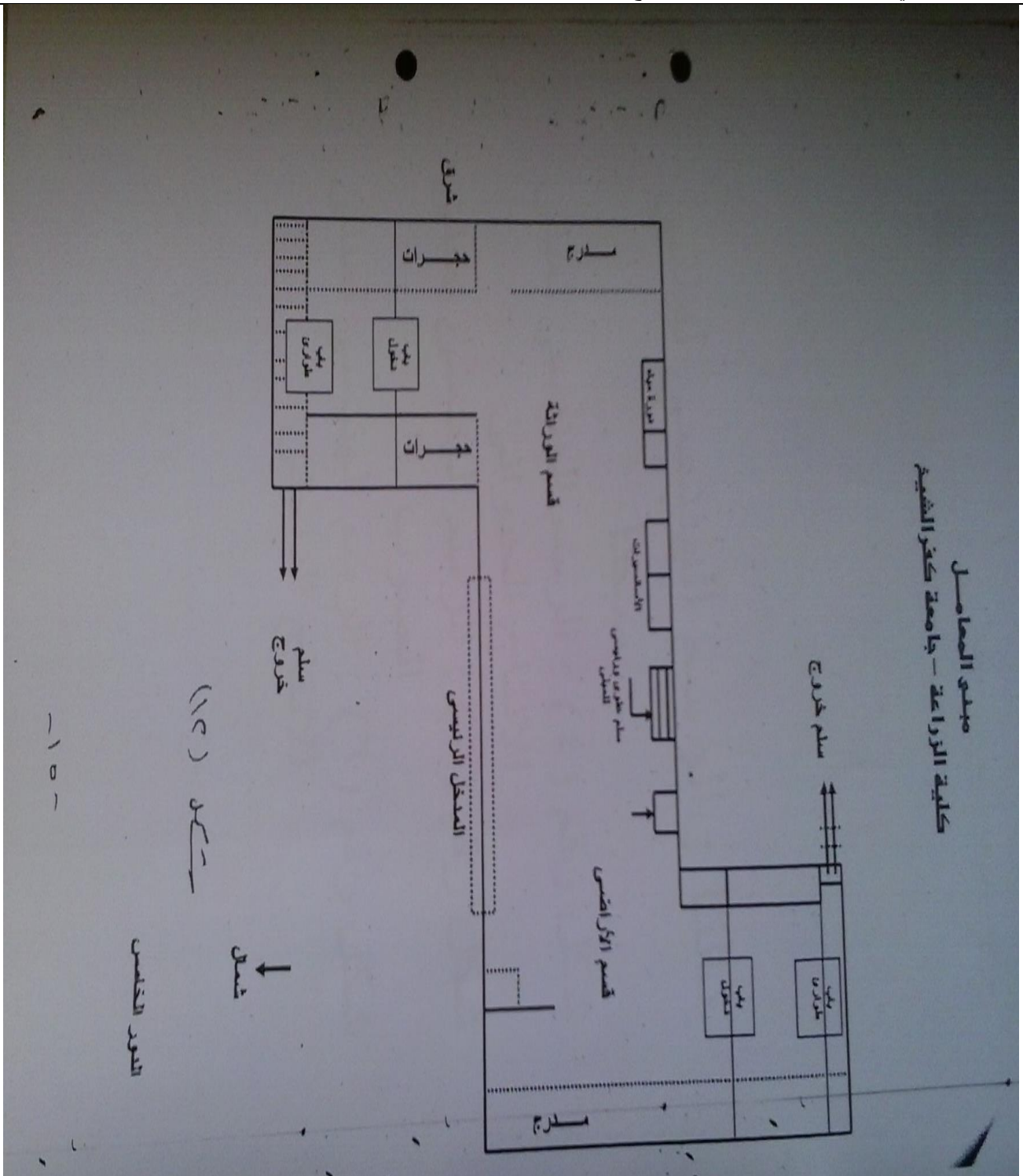

قطاع خدمة المجتمع وتنمية البيئة - كلية الزراعة - جامعة كفر الشيخ ٣٣٥١٦ - كفر الشيخ تليفاكس: +٢٠٤٧٩١٠٢٩٣٠

Community service and environmental development sector, Fac. of Agric. Kafrelsheikh Univ., 33516 Kafrelsheikh, Egypt.

Telefax : +20479102930

E-Mail: dr_atef_salem@yahoo.com

مبنى ج (مزرعة الإنتاج الحيواني والداخلي ومعامل وصوب قسم النبات الزراعي)

قطاع خدمة المجتمع وتنمية البيئة - كلية الزراعة - جامعة كفر الشيخ ٣٣٥١٦ - كفر الشيخ تليفاكس: +٢٠٤٧٩١٠٢٩٣٠

Community service and environmental development sector, Fac. of Agric. Kafrelsheikh Univ., 33516 Kafrelsheikh, Egypt.

Telefax : +20479102930

E-Mail:dr_atef_salem@yahoo.com

(١٤٧)



مزرعة إنتاج الدواجن

قطاع خدمة المجتمع وتنمية البيئة - كلية الزراعة - جامعة كفر الشيخ ٣٣٥١٦ - كفر الشيخ تليفاكس: +٢٠٤٧٩١٠٢٩٣٠

Community service and environmental development sector, Fac. of Agric. Kafrelsheikh Univ., 33516 Kafrelsheikh, Egypt.

Telefax : +20479102930

E-Mail:dr_atef_salem@yahoo.com

(١٤٨)

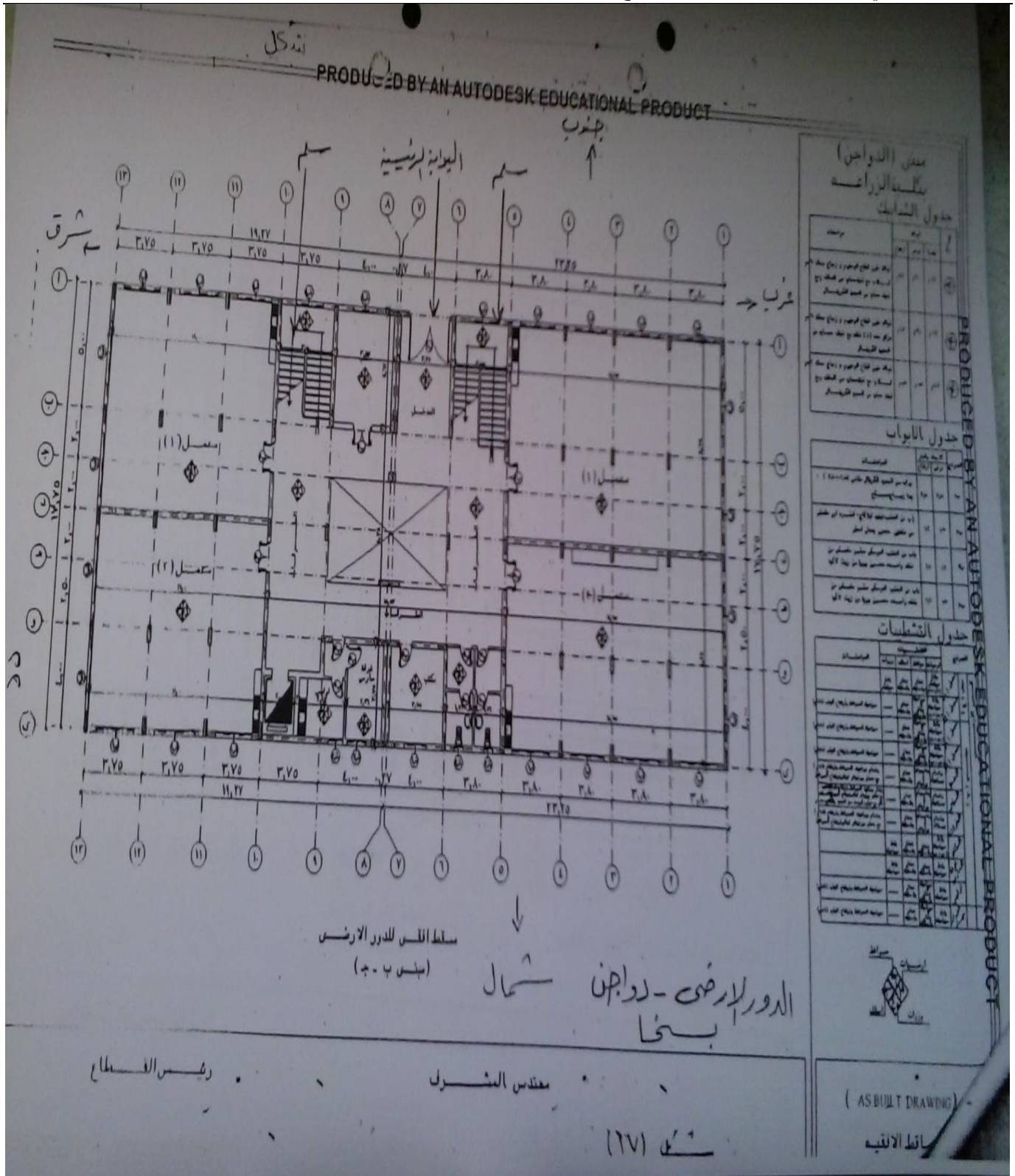

قطاع خدمة المجتمع وتنمية البيئة - كلية الزراعة - جامعة كفر الشيخ ٣٣٥١٦ - كفر الشيخ تليفاكس: +٢٠٤٧٩١٠٢٩٣٠

Community service and environmental development sector, Fac. of Agric. Kafrelsheikh Univ., 33516 Kafrelsheikh, Egypt.

Telefax : +20479102930

E-Mail: dr_atef_salem@yahoo.com

(١٤٩)

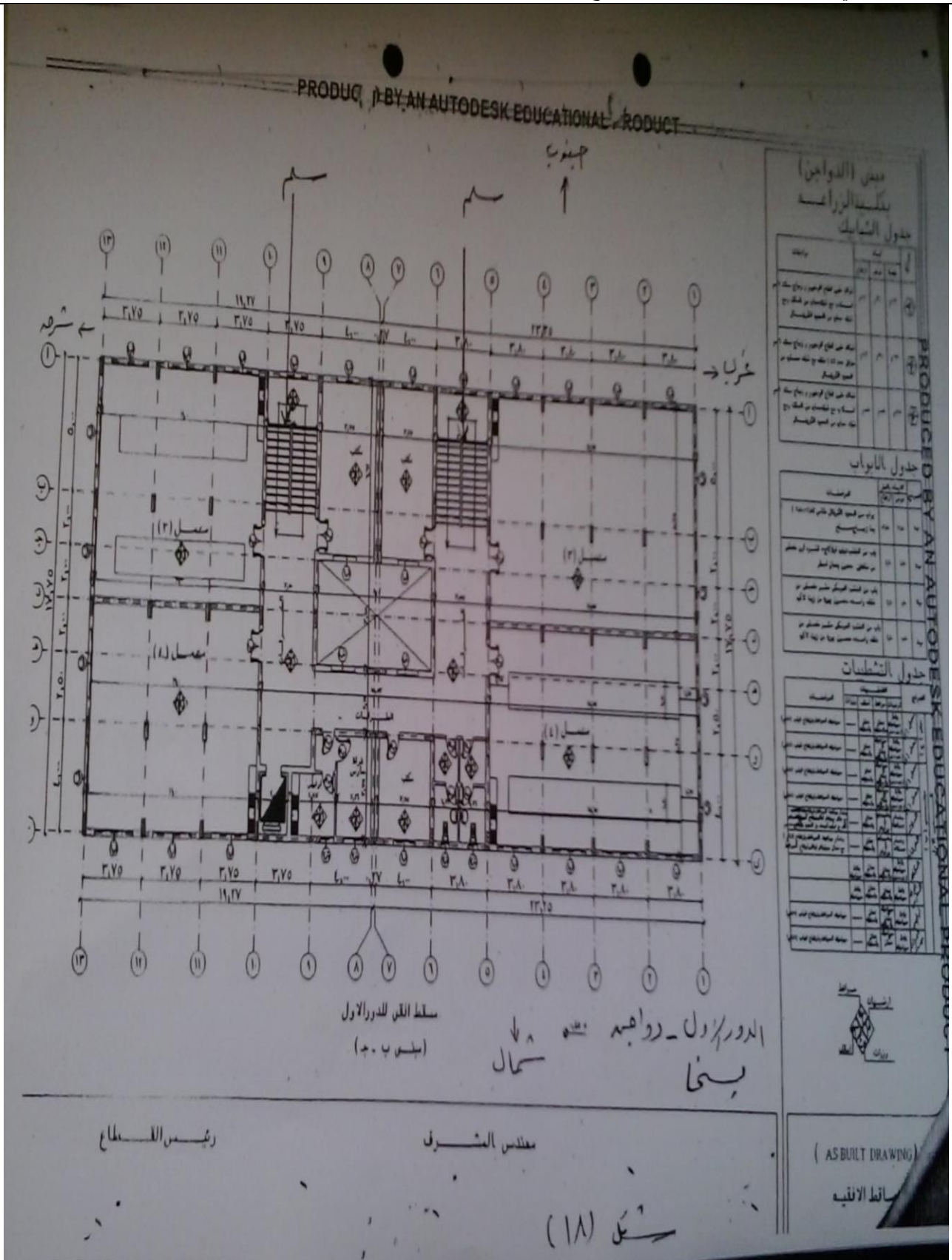

قطاع خدمة المجتمع وتنمية البيئة - كلية الزراعة - جامعة كفر الشيخ ٣٣٥١٦ - كفر الشيخ تليفاكس: +٢٠٤٧٩١٠٢٩٣٠
 Community service and environmental development sector, Fac. of Agric. Kafrelsheikh Univ., 33516 Kafrelsheikh, Egypt.
 Telefax : +20479102930 E-Mail: dr_atef_salem@yahoo.com
 (١٥٠)

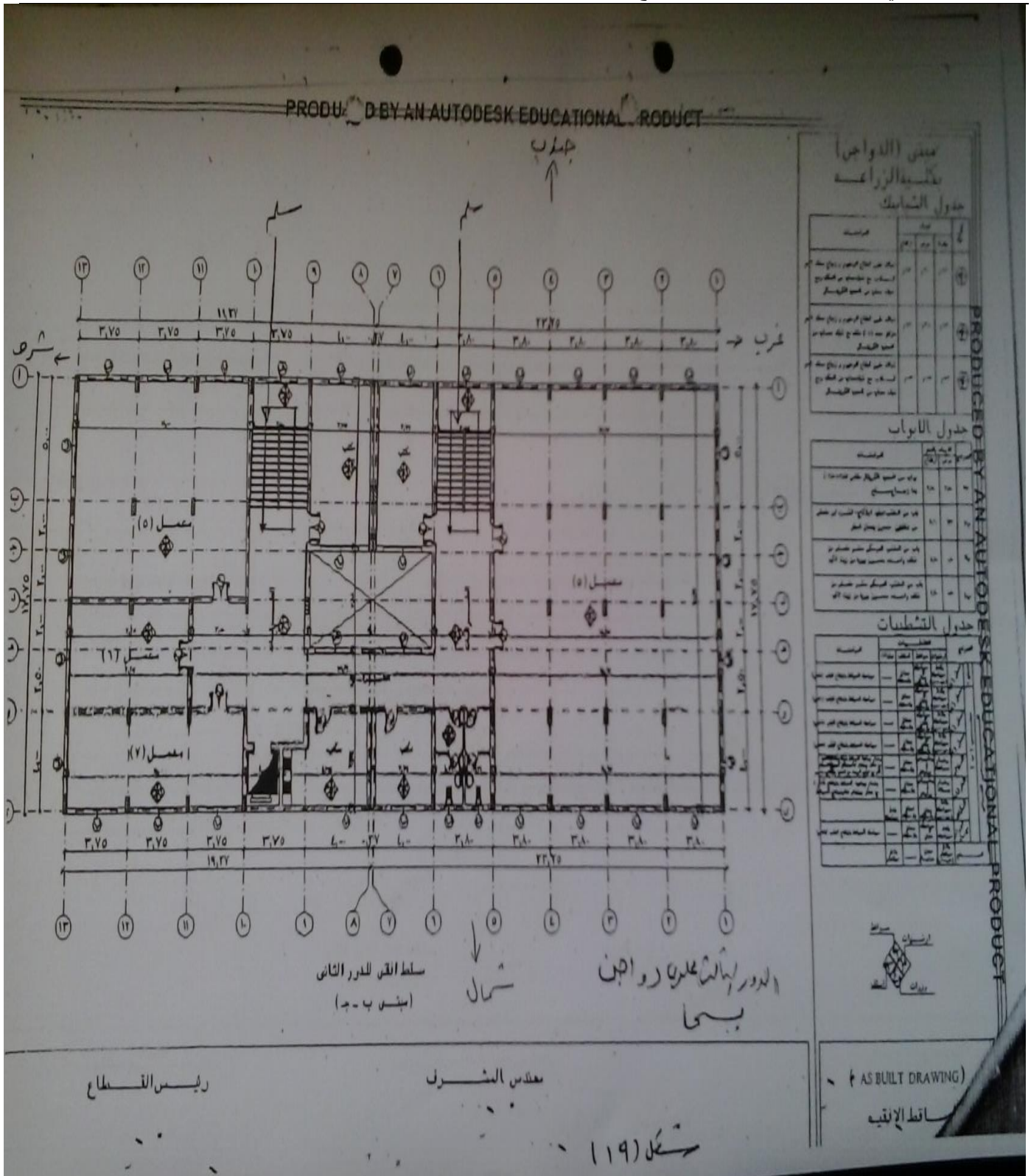

قطاع خدمة المجتمع وتنمية البيئة - كلية الزراعة - جامعة كفر الشيخ ٣٣٥١٦ - كفر الشيخ تليفاكس: +٢٠٤٧٩١٠٢٩٣٠

Community service and environmental development sector, Fac. of Agric. Kafrelsheikh Univ., 33516 Kafrelsheikh, Egypt.

Telefax : +20479102930

E-Mail: dr_atef_salem@yahoo.com

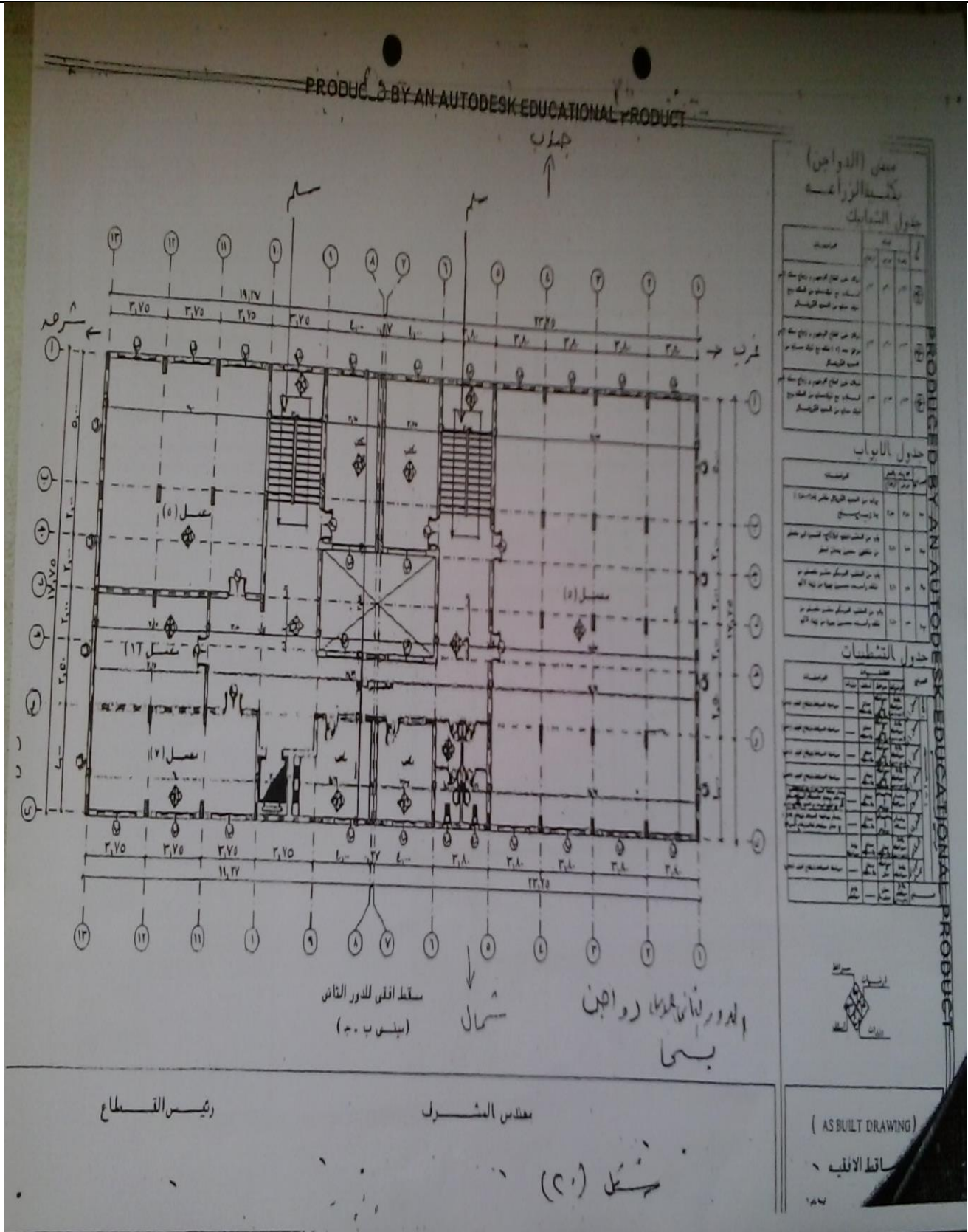

قطاع خدمة المجتمع وتنمية البيئة - كلية الزراعة - جامعة كفر الشيخ ٣٣٥١٦ - كفر الشيخ تليفاكس: +٢٠٤٧٩١٠٢٩٣٠

Community service and environmental development sector, Fac. of Agric. Kafrelsheikh Univ., 33516 Kafrelsheikh, Egypt.

Telefax : +20479102930

E-Mail: dr_atef_salem@yahoo.com



معامل و صوب قسم النبات الزراعي

قطاع خدمة المجتمع وتنمية البيئة - كلية الزراعة - جامعة كفر الشيخ ٣٣٥١٦ - كفر الشيخ تليفاكس: +٢٠٤٧٩١٠٢٩٣٠

Community service and environmental development sector, Fac. of Agric. Kafrelsheikh Univ., 33516 Kafrelsheikh, Egypt.

Telefax : +20479102930

E-Mail:dr_atef_salem@yahoo.com

(١٥٣)

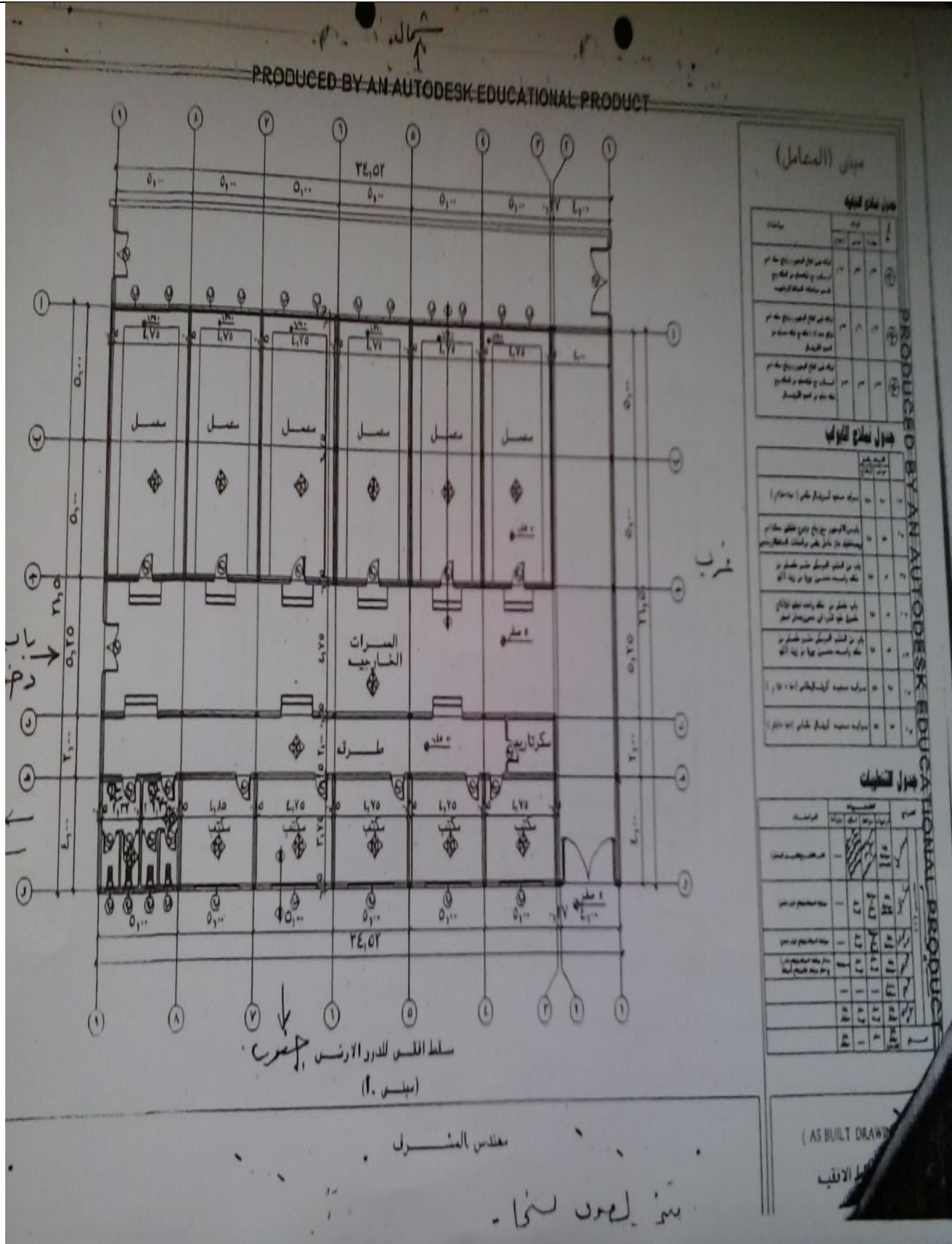

قطاع خدمة المجتمع وتنمية البيئة - كلية الزراعة - جامعة كفر الشيخ ٣٣٥١٦ - كفر الشيخ تليفاكس: +٢٠٤٧٩١٠٢٩٣٠

Community service and environmental development sector, Fac. of Agric. Kafrelsheikh Univ., 33516 Kafrelsheikh, Egypt.

Telefax : +20479102930

E-Mail:dr_atef_salem@yahoo.com

(١٥٤)